

■きらきら・いきいき・タウン情報

広  
報

# おながわ

6

2023  
June  
vol. 1105



## 今月のトピックス

- ◆ 女川中学校運動会 ..... 2
- ◆ 女川消防幼年クラブ結成式(表紙) ... 4
- ◆ 女川町ふるさと応援寄附制度 ..... 5
- ◆ イベント案内 ..... 8
- ◆ 検診、まだ間に合います ..... 21

令和5年度女川中学校運動会 We are the One ～最高の仲間とともに～

何にたとうべき ほとばしる青春



心地よい風が頬をかすめる5月13日(土)女川中学校運動会が開催され、女川の春空にピストル音が鳴り響きます。

今年のテーマは

「We are the one ～最高の仲間とともに～」。短かった練習期間をもろともしない戦いっぷりを披露します。見ていただく方にも楽しんでもらえる運動会を目指し、3年生を筆頭に生徒一人一人が全力で取り組んできました。先生方も会場を盛り上げるため一役買い、1学年オールメンバリーに突如乱入。大人げない!? 全力疾走に会場を沸かせ、誰一人として取り残さないまさしく一丸となって作り上げた運動会となりました。

これまで新型コロナウイルスの影響を受け、たくさん耐え忍んできた生徒たちにとって、今後ますます「青春」は密で、力で、希望で、未来へと続いていくことでしょう。

## これまでの多大なるご支援に感謝



西宮音楽協会様からチャリティーコンサート売上金の一部1,314,010円を寄附いただきました。西宮音楽協会様は、震災後これまで15回のチャリティーコンサート開催、同席された西宮ライオンズクラブ様には平成29年に西宮市オリジナルサクラ2種(西宮権現平桜、にしのみやごんげんだいらさくら 夙川舞桜)しほくがわまいさくらを鷲神公園へ寄贈・植樹いただくなど震災後、長きにわたり多大なご支援をいただきました。心から御礼を申し上げます。ありがとうございます。なお、頂戴した寄附金は女川小・中学生の音楽教育に活用させていただきます。

### 石巻税務署からのお知らせ

## 消費税のインボイス制度に関する説明会

石巻税務署では、事業者の方を対象に消費税のインボイス制度説明会を開催します。

参加を希望される方は、事前予約の上ご参加ください。

◆説明内容 インボイス制度(消費税の仕組みから制度概要まで)・登録要否相談会

◆開催日時等

開催日	開催時間	会場	定員	事前予約締切日
6月9日 (金)	10:00~12:00	石巻税務署 3階会議室 石巻市千石町2-35	各20名	6月2日(金)17時
	13:30~15:30			
6月20日 (火)	10:00~12:00			6月16日(金)17時
	13:30~15:30			

◆申し込み 石巻税務署 法人課税第一部門 ☎23-8155(ダイヤルイン)

◆その他 会場駐車場に限りがありますので、公共交通機関をご利用ください。

## 2023年度 国家公務員「税務職員採用試験」(高校卒業程度)のお知らせ

仙台国税局では、税務のスペシャリストとして活躍するバイタリティーあふれる税務職員を募集しています。

国の財政を支える税務職員に、あなたもチャレンジしてみませんか？



### ◆受験資格

- 1 令和5年4月1日において高校卒業後3年を経過していない者及び令和6年3月までに高校を卒業する見込みの者
- 2 人事院が1に掲げる者に準ずると認める者

◆受験申込受付期間 6月19日(月)から6月28日(水)まで

◆受験申込方法 受験申込はインターネット申込とする。

国家公務員試験採用情報NAVI (<https://www.jinji.go.jp/saiyo/saiyo.html>)

◆第1次試験日 9月3日(日)

◆問い合わせ 仙台国税局 人事第二課試験研修係 ☎022-263-1111(内線3236)

人事院東北事務局 ☎022-221-2022



国家公務員試験  
採用情報NAVI

## ●春の叙勲、功績に栄誉を称えて

4月29日、春の叙勲受章者が発表され、元女川町議会議員の酒井孝正さん、前教育長の村上善司さんが受章となりました。

元女川町議会議員の酒井孝正さんは長年にわたり地方自治に貢献した功績が称えられ、旭日双光章を受章しました。町議会議員として6期連続の24年間、その内平成23年から27年まで女川町議会副議長を務めました。

前教育長の村上善司さんは長年にわたり、県内の教育界に貢献した功績が称えられ、瑞宝双光章を受章しました。平成24年度から令和3年度までの10年間、女川町教育委員会教育長を務めました。



さかい たかまさ  
酒井 孝正  
元女川町議会議員



むらかみ ぜんし  
村上 善司  
前女川町  
教育委員会教育長

## ●固定資産評価審査委員を選任

3月に行われた定例議会で稲垣宜孝さん、木村繁さんが固定資産評価審査委員に選任されました。(任期3年間)

### 固定資産 評価審査委員会とは

町に置く行政委員会の1つで、公正・中立で専門的な立場から固定資産課税台帳に登録された価格に関する納税者の不服の審査や決定、その他の事務などを行う委員会です。委員は町の住民で、町税の納税義務がある方又は固定資産の評価について学識経験を有する方のうちから、町議会の同意を得て町長が選任します。



いながき のぶたか  
稲垣 宜孝



きむら しげる  
木村 繁

## 行政相談委員退任感謝状贈呈式

4月20日、3月末をもって行政相談委員を退任された阿部求さんに、行政相談制度の発展に貢献いただいた功績を称え、東北管区行政評価局長から総務大臣感謝状が贈呈されました。阿部さんは、平成21年4月に総務大臣から行政相談委員の委嘱を受け、14年間もの間、住民と行政の架け橋として公正・中立の立場から町民の相談相手となり、問題解決の促進にご尽力いただきました。



## 石巻地域体育協会連絡協議会表彰

上二区の鈴木良徳さんは平成12年に石巻地域体育協会連絡協議会に入会し、野球の普及発展に大きく貢献されました。少年野球の指導に尽力し、現在に至るまで指導者として活動を続けられています。女川町スポーツ協会の役員としても平成30年から理事として協会運営発展に努めるなど、多岐にわたる功績が称えられ、受章となりました。この度はおめでとうございます。

## しおかぜ保育所幼年消防クラブ設立

5月12日、しおかぜ保育所にて幼年消防クラブ結成式が行われました。背中に大きく「防火」と書かれた法被を着て、消防車の見学や消防士からお仕事の話などを聞き防火意識の向上を図り、これから先生としおかぜ保育所を火事から守っていくと約束を交わすのでした。

幼年消防クラブとは、幼年期において正しい火の取り扱いについて学び、消防の仕事をよく理解することで、火遊び等による火災の減少を図り、保育所や家庭などにおいて防火・防災意識を高めることを目的とした幼稚園や保育所単位で形成される自主的な防災組織です。



# 女川町ふるさと応援寄附制度【ふるさと納税】

「ふるさと納税」とは、ふるさと(自分が貢献したいと思う都道府県や市区町村)への寄附金のことです。個人がこの寄附を行った場合、確定申告を行うことにより、2,000円を超える一定の額が、住民税と所得税から控除されます。寄附先の“ふるさと”には定義はなく、出身地以外でも「お世話になったふるさと」や「これから応援したいふるさと」など、各自が想う“ふるさと”を自由に選ぶことができます。

## ～令和4年度女川町ふるさと応援寄附金～

寄附の件数と金額

**763件 17,576,000円**

皆さまからいただいた寄附は、寄附者の方がご指定になられた用途に見合った事業へ、幅広く有効に活用させていただいています。令和4年度の実績については、下記のとおりです。



### 自然景観の維持・再生事業

桜てんぐ巣病駆除委託料、松くい防除事業委託料



### 活気あるまちづくり事業

おながわ四季のまつり補助金



### 文化・スポーツの振興事業

つながる図書館用図書購入費



### その他(用途指定なし)

施設用備品購入費、町民音楽会業務委託

### ●寄附をいただいた方を掲載しています

女川町公式ウェブサイトにて、氏名と寄附額の公表に同意された方を掲載しています。また、併せて応援メッセージも掲載していますので、ご覧ください

### ◆女川町ふるさと応援寄附のご案内

[https://www.town.onagawa.miyagi.jp/11\\_21.html](https://www.town.onagawa.miyagi.jp/11_21.html)



### ●寄附をいただいた方からの応援メッセージの一部をご紹介します

夏のイベントの再開のニュースを聞いて、良かったと思いました。震災前には、幾度か機会があり楽しませていただきました。これからも、女川の元気な姿を発信してください。  
(神奈川県 安藤さん)

平成24年～25年度に復興支援業務のため現地の事務所に赴任しておりました。今も女川町の復興と発展を願う気持ちに変わりはありません。これからも応援し続けていきたいと思っております。  
(神奈川県 佐々木さん)

3年間、女川町に赴任して震災復興の仕事をしておりました。町の復興に多少なりとも貢献できたことは、当時まだ若手だった自分にとってかけがえのない経験です。ハードの整備は終わりましたがソフト面の町政の充実にまさに取り組まれているところだと思います。多少なりともふるさと納税がその一助になれば幸いです。  
(東京都 小西さん)

## 感謝を込めて

返礼品として、女川町の特産品等をお送りしています



町では、寄附をいただいた皆さまへ返礼品をお送りしています(女川町外にお住いの方に限りです)。

寄附金額に応じて、活ホタテ・ほやなどの海産物やオリジナルブランドあがいんおながわ商品の詰合せ、各種体験メニューなどを選ぶことができます。



◆問い合わせ 役場総務課 財政係 ☎54-3131(内線215)

手作りの楽しさを体験してみませんか？

全5回でも、1回だけの参加でも、どちらでもお申し込みできます。

※4回目・5回目のみ、2回参加で作品が完成します。



# 令和5年「手作り講座」



## 第1回

### 「DIYでキャリーボックス」

6月24日(土)／材料費1,500円

●午前10時～正午 ●まちなか交流館

### 「レジンで遊ぼう」

7月21日(金)／材料費1,000円

- 午後6時～7時30分
- 生涯学習センター研修室

## 第2回

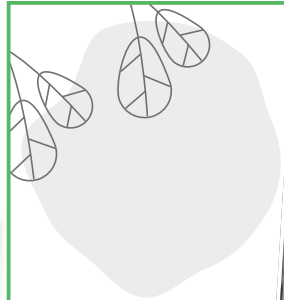

## 第3回

### 「オリジナルガーランドを作ろう」

8月10日(木)／材料費2,000円

●午後6時～8時 ●生涯学習センター研修室



### 「スペインの白粘土で作る オリジナル小物」①

9月2日(土)／材料費2,000円

●午前10時～正午 ●まちなか交流館

## 第4回

粘土で形を作ります

### 「スペインの白粘土で作る オリジナル小物」②

10月7日(土)／材料費2,000円

●午前10時～正午 ●まちなか交流館

## 第5回

色付けをします



◆申し込み 6月16日(金)までお電話にてお申し込みください  
女川町教育委員会教育局 生涯学習係  
☎54-3131(内線423)

# 「学ぶのは今でしょ!!」

子育て世代・働き世代・高齢者世代にお贈りします

土曜の夜はまちなか交流館で会いましょう!!  
あなたの“学びの心”に火を灯します!!

## おながわ生涯学習夜間講座

“いつでも どこでも どなたでも”

### 募集案内(前期)

回	開催日時	講座名	講師	定員	備考
1	6月24日(土) 午後5時～8時	「やって! TRY 噂の蕎麦打ちとちょっぴり節電」 ●自分で打った蕎麦の味は格別です。	東北電力女川原 子力発電所地域 総合事務所	15名	親子可 無料
2	7月15日(土) 午後6時～8時	「竹取物語 ～竹灯りの世界を作ろう～」 ●竹灯りを2つ作ります。 ●家に飾れば涼しさを呼びます。	ワーカーズ コープ 佐藤 吉和	20名	親子可 託児可 材料費 500円
3	8月19日(土) 午後7時～8時	「夏の夜の涼風コンサート in エレクトーン」 ●涼みがてら、まちなかにでかけませんか。きっと身も心も癒されます。	エレクトーン 奏者 鈴木 亜弥	30名	家族可 託児可 無料
4	9月23日(土) 午後5時30分 ～8時	「食育 ヘルシーだけど 食欲の秋を満たす料理」 ●つくることは味わうこと、みんな で食べることは楽しいこと、食べる ことは生きること。	女川町 健康福祉課 管理栄養士 今野 恵美子	10組	親子可 託児可 材料費 300円

#### ◆受講者

女川町民、町内にお勤めの方 ●託児もあります ●親子での参加もできます

#### ◆申し込み

氏名・年齢・連絡先・参加講座名・託児の有無等を電話・FAX・ショートメールで申し込みください。  
一度に複数の講座を申し込みめます。

#### ◆締め切り

参加講座の1週間前の同曜日(土曜日)となります。定員になり次第締め切らせていただきます。  
※諸般の事情により、会場・時間・講座内容が変更になることもあります。あらかじめご承知お  
きください。

#### ◆問い合わせ・連絡先

女川町教育委員会教育局 生涯学習係 加納(担当)

☎54-3131(内線422) FAX 54-4646 ショートメール 090-2366-1991(加納)

令和5年度  
みやぎ県民大学

# 「石巻専修大学開放講座」 の開催

## 開催要項

### 1 統一テーマ 「もっと<sup>2</sup>地元を知ろう」

令和3年度、令和4年度も地元に関する統一テーマで実施しました。それらが好評だったこともあり、今年度も継続して地元に関するテーマ「もっともっと地元を知ろう」としました。

### 2 開講期間

6月8日(木)～7月13日(木)〈全6回〉

毎週木曜日 18:30～20:00(90分) ※例年より開催時間が遅くなりました。

### 3 会場

石巻専修大学 4号館1階 4101教室(予定)

### 4 募集期間

5月8日(月)から7月13日(木)まで

### 5 対象者・募集人数

16歳以上の宮城県民の方 100人 受講料は無料

### 6 主催等

主催：宮城県教育委員会

共催：公益財団法人 石巻地域高等教育事業団



### 7 講座内容

回	月 日	演 題	講 師
1	6月8日(木)	開講式 石巻SDGs未来都市地図作りで新しい暮らしをビジョンする	理工学部 機械工学科 教授 梅山 光広
2	6月15日(木)	行動心理から見る観光の新たな可能性	経営学部 情報マネジメント学科 助教 三橋 勇太
3	6月22日(木)	古い写真・地図から地元を知ろう！	NPO法人石巻アーカイブ 小野寺 豊氏
4	6月29日(木)	宮城県における子どもの発育・発達及び健康状態に関する現状と課題	人間学部 人間教育学科 助教 高橋 功祐
5	7月6日(木)	科学の教材として見る石巻の自然 ～石巻に1年間住んでみた感想を含めて～	人間学部 人間教育学科 助教 新鶴田 道也
6	7月13日(木)	石巻市の野生動物の交通事故 閉講式	理工学部 生物科学科 准教授 辻 大和

### 8 申込先・問い合わせ

本学ホームページから申し込みを受付：

石巻専修大学

検 索

石巻専修大学 大学開放センター

☎22-7716



受付QRコード



# 2023プロ野球 イースタン・リーグ公式戦 楽天イーグルス VS 千葉ロッテマリーンズ

7月23日(日) 12:30開始、10:30開場  
南三陸町平成の森しおかぜ球場



◆観戦チケット料金

券種	前売券(下段:当日券)料金	
	大人	子ども
バックネット裏席	2,000円 (2,500円)	1,500円 (2,000円)
内野椅子席 (1塁側、3塁側)	1,500円 (2,000円)	1,000円 (1,500円)
外野芝生席 (ライト、レフト)	1,000円 (1,500円)	500円 (1,000円)

※エリア内座席自由 ※子ども料金の適用は、4歳から中学生まで。



◆前売りチケット販売所

南三陸町観光協会予約サイト「みなたび」※スペシャルチケット「南三陸セット」のみ、  
ベイサイドアリーナ、平成の森管理事務所、入谷公民館、戸倉公民館、生涯学習センター、  
河北新報販売店、イーグルスチケット※スペシャルチケット「イーグルスセット」含む、  
ローソンチケット(ローソン、ミニストップ)、チケットぴあ(セブン-イレブン)



↑  
詳しい情報は  
コチラから

◆チケット販売に関する問い合わせ

河北新報社販売部 ☎022-211-1304(土・日・祝日除く10:00~17:00)  
南三陸町教育委員会 生涯教育係 ☎0226-46-1341



## ベガルタ仙台 VS ジュビロ磐田戦 無料ご招待のお知らせ

6月11日(日) 13:05 キックオフ  
ユアテックスタジアム仙台(仙台市泉区)

ベガルタ仙台では、6月11日(日) ユアテックスタジアム仙台にて「みやぎホームタウンデー」を開催します。当日は、宮城県内のホームタウン自治体に絡めた「見て」「知って」「食べて」「お得な」イベントが盛りだくさん!この「みやぎホームタウンデー」が開催される試合に、ベガルタ仙台のホームタウンである女川町のみなさまをご招待いたします。女川町民を対象とした無料招待です。家族や友人とベガルタ仙台を応援してください!

◆対象席種 ベガルタ仙台で指定した座席(自由席)

◆申込方法 QRコードからお申し込み下さい。

◆申込期限 6月10日(土)正午まで

◆注意事項 申込可能な枚数は最大6枚まで  
招待チケットを転売する行為は禁止です。  
※チケットは定員になり次第、申込終了とさせていただきます。

◆その他 申し込みの際には、Jリーグチケットへの登録が必要です。(会員登録は無料)。

◆問い合わせ ベガルタ仙台 インフォメーションデスク ☎0570-064-564



ベガルタ仙台 VS ジュビロ磐田戦  
宮城県民招待  
QRチケット 引取サイト

# 第1回



## 老壮大学 開催のお知らせ

「自分には難しい」「複雑で面倒くさい」と敬遠していませんか？「電話だけ出来れば良い」なんて、もったいない！スマホには天気予報や地図など生活に役立つ様々な便利機能が付いていて、健康管理だってスマホ1つで出来るしまうのが今の時代。使いこなしましょうスマートフォン、正直便利です。

日時	場所	内容
6月28日(水) 午前10時～11時30分	生涯学習センター	老壮大学開講式 「携帯電話・スマートフォンの使い方」 講師：石巻市視聴覚センター 社会教育主事 相澤洋之 氏

※既に申し込みが完了しており、バスに乗車される方は、もう一度時間と場所を必ず確認してください。

◆問い合わせ 女川町教育委員会 教育局 生涯学習係 ☎54-3131(内線423)

## 6月の女川つながる図書館情報



注  
目  
の  
本



2023年本屋大賞受賞作  
『汝、星のごとく』

瓜良ゆう 著

瀬戸内の島に育った高校生の暁海(あきみ)と、自由奔放な母の恋愛に振り回され島に転校してきた權(かいは)、心に孤独と欠落を抱え、惹かれ合い、すれ違い、そして成長していく。ひとつではない愛の物語。

今月のおすすめ一般書

- ◆カルトの花嫁/冠木結心
- ◆ヘアケアの魔法/りょう
- ◆農家が教える酢とことん活用読本/農文協
- ◆骨灰/沖方丁
- ◆伊月集句集・龍・鶴・梟/夏井いつき

今月のおすすめ絵本・児童書

- ◆すきやき/はらぺこめがね
- ◆昆虫電車/いとうみちろう
- ◆会えるかも!?妖怪ずかん/よしながこうたく

6月1日から図書館の利用時間制限が廃止され、閲覧席を利用した際の利用票の記入も不用となります。検温、手指消毒は今後も引き続きご協力をお願いします。

- ◆開館時間 月～金：午前10時～午後8時  
土日祝：午前10時～午後5時
- ◆休館日 毎月最終水曜日/年末年始

本は10冊まで2週間、DVDは2本まで1週間の貸出ができます。初めて本を借りる場合は身分証明(免許証や保険証)を持参ください。

## トレーニング講習会

- ◆開催日時 6月21日(水)  
午後7時～8時
- ◆場 所 女川町総合体育館
- ◆受講料 1回 500円
- ◆問い合わせ  
女川町教育委員会 教育局  
☎54-3133  
女川町総合体育館  
☎53-3151



## ヨガ教室

- ◆開催日時 6月13日・27日(火)  
午前10時30分～11時30分
- ◆場 所 女川町総合体育館
- ◆講 師 社団法人国際ホリスティックセラピー協会(IHTA)認定  
ヨガインストラクター 坂本佳那先生
- ◆受講料 1回 500円
- ◆託 児 託児希望者は、開催日の一週間前まで申し込み
- ◆問い合わせ  
女川町教育委員会 教育局 ☎54-3133  
女川町総合体育館 ☎53-3151

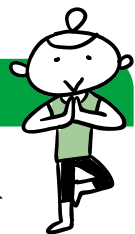

## 第12回 女川町復興記念 グラウンド・ゴルフ交流大会

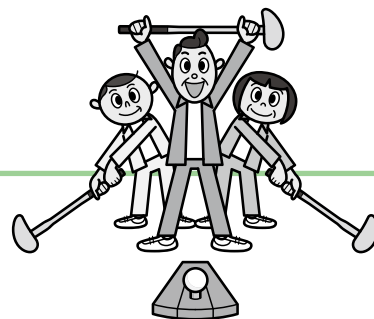

参加者相互の親睦と生涯スポーツの振興に寄与することを目的に「第10回女川町復興記念グラウンド・ゴルフ交流大会」を開催します。

- ◆会場 第二多目的運動場
- ◆日時 6月14日(水) 競技開始9時20分  
※受付8時30分、競技開始9時20分、大会終了午後0時30分  
※少雨決行、中止の場合は翌日に順延
- ◆競技方法 個人対抗戦とし、1チーム4～5名に編成。  
8ホール×3ラウンド=24ホールの合計打数で競う  
◎表彰 1～3位…トロフィー・副賞、4～6位…賞品、  
その他…ホールインワン賞・特別賞・参加賞全員
- ◆参加費 500円 ※用具のない方はお貸しします。
- ◆申込締切 6月6日(火) 期日厳守
- ◆問い合わせ 女川町グラウンド・ゴルフ協会 木村征郎☎53-3429 菅野敏守☎53-3607

## 女川コーラス・ソレイユと一緒に 「女川のうた」を歌いませんか？

女川コーラス・ソレイユは創立以来30数年、合唱が好きな仲間が集まり歌を歌ってまいりました。震災後ほとりわけ「女川のうた」を大切に、女川に関わる歌を合唱の歌声として録音したいと考えています。

合唱の経験有無・性別・年齢を問わず、多くの町民の皆さまのお力が必要です。お気軽に見学だけでなく歌を歌いにいらしてください。心からお待ちしております。楽しく素敵なハーモニーを紡ぎませんか。

- ◆練習日時 ①6月8日(木) ②6月22日(木) ③7月6日(木) 午後1時30分～3時30分
- ◆練習場所 女川町まちなか交流館 多目的室
- ◆曲(予定) 女川賛歌 光の中を歩むまち わたしの女川 おらが江島 さんまの詩 輝く未来へ など
- ◆問い合わせ 高野和子 ☎080-6029-3615

### お知らせ

## 令和6年度採用上級消防職員募集

石巻地区広域行政事務組合

種別・職種	上級消防吏員(大学卒程度)
採用予定人員	2名程度
受験資格	<ul style="list-style-type: none"> <li>●平成11年4月2日から平成14年4月1日までに生まれた方</li> <li>●学校教育法による大学(短期大学を除く)を卒業している方か令和6年3月までに卒業する見込みの方</li> <li>●採用後、石巻市・東松島市・女川町のいずれかに居住できる方</li> </ul>
試験日	7月9日(日)
申込受付期間	6月12日(月)まで(当日消印有効)
申込書の配布 (試験要項)	<ul style="list-style-type: none"> <li>●配布場所 石巻地区消防本部・消防署所・組合事務局及び石巻市役所・東松島市役所・女川町役場・各総合支所・各支所</li> <li>※申込書の郵送を希望する場合は、「消防上級試験申込書請求」と朱書きし、宛先を明記した返信用封筒(A4判サイズの書類が入る大きさに返信用切手〔140円〕貼付)を必ず同封し、下記あてに請求してください。</li> </ul>
問い合わせ (郵送希望の請求先)	〒986-0805 石巻市大橋一丁目1番地1 石巻地区広域行政事務組合消防本部 総務課 人事教養係 ☎95-7111

※平成14年4月2日以降に生まれた方で学校教育法による大学(短期大学を除く)を卒業した方か令和6年3月までに卒業する見込みの方も受験できます。

現在女川町では、石浜地区に整備している事業用地への立地希望者の募集を行っています。

区画はオーダーメイド方式で割当てることが可能ですので、立地をご検討の際は、ぜひお問い合わせください。

◆航空写真



■女川魚市場買受人協同組合敷地東側の海面埋立地

所在地	市場通り地先(女川魚市場買受人協同組合敷地東側の海面埋立地)
状況	造成中 令和7年度中完成、8年度中着工可能予定
公募面積	約3.6ha
業種	問わず ※周辺既存立地事業者への影響のない業種とする。
価格	分譲・貸付とも要相談
用途地域	未定
建築規制	建ぺい率・容積率とも未定
地質等	海面埋め立て地、N値要調査
用水要件	上水道：制限なし 地下水：要調査 工業用水：なし
排水要件	公共下水道に接続 ※業種により、共同排水処理施設への接続可
電力	一般・高圧とも要引込み
ガス	LPG(都市ガスなし)
周辺環境	水産業に関連した水産食料品製造業等が多く立地している。
アクセス	JR女川駅から約2km 三陸縦貫自動車道石巻女川ICから約20km(車約30分) 仙台空港から約75km(車で約2時間)

◆募集期間 8月18日(金)まで

募集終了後、応募いただいた事業者と町で協議の上、区画を決定し造成することとなります。

◆申込方法 申込書(商工労働係窓口で配布可町公式ウェブサイトからダウンロード)を提出してください。なお、メールでの提出も可能です。(syoko2@town.onagawa.lg.jp)

◆その他 町公式ウェブサイトでも、情報を確認できますのでご覧ください。

◆問い合わせ 役場産業振興課 商工労働係 ☎54-3131(内線681・682)



●町に分譲宅地以外にも…

## 空き家・空き地の情報をご覧ください！

町では、町内にお持ちの空き家・空き地の有効活用を通し、定住促進による地域の活性化を図ることを目的として、「女川町空き家等活用情報提供事業」を行っています。

この事業では、一戸建ての空き家や宅地として利用できる土地をお持ちの方が、「女川町空き家等情報台帳」に土地・建物を登録することで、女川町公式ウェブサイトなどで利用希望者へ情報提供ができるようになります。登録されている空き家や空き地の詳細情報は、公式ウェブサイトをぜひご確認ください。登録も随時受付中です！また、登録していただいた空き家の売却・賃貸契約が成立した場合や改修工事をした場合、奨励金を交付する制度も用意しております！

土地・家屋の売買、貸付の物件登録申請や利用申し込みについて、公式ウェブサイトをご覧ください、下記担当までお気軽にご連絡ください！

- 申請・登録窓口 役場企画課 定住・土地利用係
- 問い合わせ ☎54-3131(内線233・234)

公式ウェブサイト(空き家・空き地情報)はこちら！





## 町有地分譲・貸付

町で整備した町有宅地を分譲・貸付しています！

募集宅地位置、価格など、詳しくは企画課定住・土地利用係までお問い合わせください！

	受付期間	その他
6月募集	6月1日(木)～6月15日(木)	募集中
7月募集	7月3日(月)～7月18日(火)	
8月募集	8月1日(火)～8月15日(火)	
9月募集	9月1日(金)～9月15日(金)	
10月募集	10月2日(月)～10月16日(月)	

	受付期間	その他
11月募集	11月1日(水)～11月15日(水)	
12月募集	12月1日(金)～12月15日(金)	
1月募集	1月4日(木)～1月18日(木)	
2月募集	2月1日(木)～2月15日(木)	
3月募集	3月1日(金)～3月15日(金)	

### ●募集要件が緩和されました！

・複数宅地の申し込みが可能になりました。 ・住宅建築以外の用途での購入が可能になりました！

### ●募集宅地は、女川町公式ウェブサイトでも詳しくご覧いただけます。

[https://www.town.onagawa.miyagi.jp/onagawa\\_bunjyo.html](https://www.town.onagawa.miyagi.jp/onagawa_bunjyo.html)  
(ホーム>くらしの情報>住まい>町有地分譲・貸付のご案内)



◆問い合わせ 役場企画課 定住・土地利用係 ☎54-3131(内線233・234)



## 住宅関連支援制度

町では、町内に建物を建築又は購入した方へ、下記の各種支援制度による住宅建築や宅地整備の負担軽減を図っています。気になる点等ございましたら、お気軽にお問い合わせください！

### ■女川町定住促進事業補助金

町内に新築、中古住宅の取得か既存住宅の建て替えを行い、以後10年以上本町にお住まいになる方に対して、最大300万円(土地を購入して住宅を新築した場合)を補助します。

また、令和5年度から中古住宅改修補助、引っ越し費用補助(宮城県外から引っ越した場合)が追加となりました。

### ■女川町造成宅地擁壁整備工事補助金(令和6年3月31日終了予定)

町が防災集団移転促進事業等で整備した造成宅地に再建等をする際に、宅地内の高低差対策や土砂の流出を防ぐために擁壁整備工事を行った場合、工事経費の2分の1相当額(上限額100万円)を補助します。

※工事内容や場所によって、補助対象外となる部分が生じる可能性がありますので、申請する予定の方は、施工前に計画図等をご持参いただき、必ず事前相談をしてください。

### ■女川町緑のまちづくり助成金(令和6年3月31日終了予定)

緑化整備による景観に優れたまちづくりを推進するため、庭先へのシンボルツリーの植樹や芝の植え付けなど、対象となる緑化整備工事を実施した場合、最大20万円を補助します。

※申請者の方の要件により上限が異なります。また、施工内容によっては対象外となる部分が生じる可能性がありますので、申請する予定の方は、施工前に計画図をご持参いただき、必ず事前相談をしてください。

◆申請・相談窓口 役場企画課 定住・土地利用係 ☎54-3131(内線233・234)

## 第1回 上級救命講習 (一般公募)

- ◆日時 6月25日(日) 午前9時～午後5時30分
- ◆場所 石巻広域消防本部2階大会議室(石巻市大橋一丁目1-1)
- ◆対象・定員 16歳以上 30人(先着)
- ◆申込期間 6月5日(月)～14日(水) 午前9時～午後5時 ※受講料は無料
- ◆申込方法 各消防署か石巻広域消防ホームページから申請書を取得して各消防署に申し込みください。再講習の方は、受講申請時及び講習日に修了証を持参してください。
- ◆問い合わせ 石巻広域消防本部警防課 ☎95-7433  
石巻広域消防ホームページアドレス <http://isyoubou.jp/>

# 6月のお知らせ

## 自衛官募集 採用情報

### 自衛官候補生

#### ◆応募資格

18歳以上33歳未満の方

#### ◆受付期間

年間を通じて行っています。

### ◆医科・歯科幹部

#### ◆応募資格

医師・歯科医師の免許取得者

◆受付期間 6月8日(木)まで

◆試験日 6月23日(金)

### ◆幹部候補生第2回

#### ◆応募資格

一般・大卒程度 22歳以上26歳未満の方(20歳以上22歳未満の方は大卒(見込)含)、修士課程修了者等(見込)は28歳未満の方

◆一般・院卒者 20歳以上28歳未満の修士課程修了者等(見込)含)

「歯科・薬剤科」専門の大卒見込)で20歳以上30歳未満の方(薬剤科は20歳以上28歳未満の方)

◆受付期間 6月15日(木)まで

◆試験日 一次試験6月24日(土)

### ◆貸費学生

◆応募資格 大学の理学部・工学部の3・4年次等 ※細部は石巻地域事務所にお問い合わせください。

◆受付期間 11月10日(金)まで

◆試験日 12月3日(日)

◆問い合わせ 自衛隊宮城地方協力本部 石巻地域事務所(東松島市赤井字鷺塚1-1-6)

☎FAX 83-167809

## おらほの女川食堂

小・中学生参加料無料の子ども食堂です。申し込み不要です。未就学児は親子でご参加ください!

◆日時 6月24日(土)午後2時から3時30分まで

◆場所 きらら女川(シーパルピア女川内)

◆内容 本格窯でピザを焼こう! (L G A B B I A N O 様ご協力)

◆問い合わせ 「おらほの女川食堂」事務局(NPO法人きらら女川) ☎98-8062

## 宮城県東部県税事務所 所からのお知らせ

令和5年度の自動車税種別割の納付は済みでしょうか。納期限は5月31日(水)です。未納の方は、早急に納付してください。納税についてのご相談は、早めにご連絡ください。

### ◆問い合わせ

宮城県東部県税事務所(石巻市あゆみ野五丁目7番地)

### ◆課税(税額・減免)

課税第一班 ☎95-11413

### ◆納税相談

納税第一班 ☎95-11520

### ◆納付方法・納税証明書

納税第二班 ☎98-3410

## 高等学校等通学費等 補助金の申請はお済 ですか?

女川町では、高等学校等への通学のため定期券や下宿に要する費用の一部を補助しています。申請案内を送付しています。まだ、お済みでない場合は教育委員会教育局へご連絡ください。また、4月1日から補助区間を拡大しています。これまでに、自宅最寄駅から石巻駅が上限だった通学費補助金が、石巻圏域の高校に通学する場合には、自宅最寄駅から高校最寄駅までに上限が変更され、石巻圏域外の高校に通学する場合には、自宅最寄駅から陸前大塚駅前谷地駅までに上限が変更されます。詳細は左記までお問い合わせください。

### ◆必要書類

高等学校等通学費等補助金申請書・学生証の写し又は在学証明書・定期券の写し又は領収書・世帯全員の税の滞納がないことの証明書

### ◆問い合わせ

教育委員会 教育局 総務係 ☎54-3131(内線412)

### ◆日時 6月5日(月)

午前10時～午後3時

◆会場 保健センター  
1階会議室

◆内容 国や公共団体などの仕事や行政に関すること

◆相談員 行政相談委員

◆問い合わせ

役場総務課 秘書広報係

☎54-3131(内線213)

## 一日行政 相談

### ◆日時 6月5日(月)

午前10時～午後3時

◆会場 保健センター  
1階会議室

◆内容 人権侵害(いじめ、虐待、DVなど)

◆相談員 女川町人権擁護委員

◆問い合わせ

役場町民生活課 生活支援係

☎54-3131(内線165)

## 無料人権 相談

広告



### 通院付き添います。

こんなお困りありませんか?

- 1人での通院に不安がある。
- 検査だけの付き添いで仕事休むのは・・・
- お医者さんにちゃんと具合を伝えてるのかなあ?
- 自分の事じゃないけど、近所に気になる人がいるけど、相談にのってもらえるかな?

◆高齢者の方が安心して通院できる付き添いサポートです。  
◆付き添いスタッフは、現場経験豊富な介護福祉士(国家資格)  
◆高齢者の方やそのご家族が安心してできるようサポートします。

お気軽に  
お問い合わせ  
ください。

お店・うたごえ喫茶そらもと  
090-9747-7549(さいとう)まで



※イベントは、新型コロナウイルス感染症の影響で中止になる場合もあります。

## 女川町生活福祉 巡回相談

健康、負債、仕事、人間関係、引きこもりなど、あなたが抱える心配ごとや不安なことを専門の支援員と一緒に考え、解決・改善へのお手伝いをします。相談者の要望・状況により出張相談や支援なども行います。

### 《巡回相談スケジュール》

◆女川町まちなか交流館  
6月7日、21日(水)

◆女川町勤労青少年センター  
6月14日、28日(水)

◆電話相談 月～金曜日  
午後1時～3時

◆お問い合わせ 宮城県自立相談支援センター東部・気仙沼事務所  
☎25-17607

## 女川町企業立地優遇 制度のお知らせ

町内に事業所を立地、増設する事業者に対し、条件を満たした場合、奨励金を交付しています。奨励金の交付にあたり、対象事業者としての指定を受ける必要があります。申請方法や奨励金の内容などの詳細は、担当までお問い合わせいただくか、下記QRコードから女川町公式ウェブサイトにアクセスの上ご確認ください。また、事業所で事業を開始する日の30日前まで

に行ってください。

### ◆お問い合わせ

役場産業振興課 商工労働係  
☎54-13131  
(内線681・682)



## 被災者の安定的な雇 用の創出を支援します

県では、東日本大震災で被災した方を雇用する県内沿岸部の中小企業者を対象として、「宮城県事業復興型雇用創出助成金」を支給し、雇入れの支援を行っています。

### ◆助成金額

労働者1人当たり3年間で最大120万円  
(1事業所当たり総額2千万円が上限)

### ◆受付期間

6月8日(木)から7月7日(金)まで

※申請には一定の要件がありますので、詳しくは県雇用対策課のホームページをご覧ください。また、左記までお問い合わせください。

### ◆お問い合わせ

宮城県雇用対策課  
☎022-179714661

## 運転免許取得者認定教育制度 高齢運転者教育課程受講料 を助成します

女川町交通安全都市推進協議会では、高齢者の交通安全対策の一環として、宮城県公安委員会から指定を受けた指定自動車教習所が行う運転免許取得者認定教育制度「高齢運転者教育課程」を受講された方に、受講料の助成を行います。



◆対象者 町内に住所を有する69歳以上の方で、宮城県公安委員会交付の運転免許証を所持する方のうち高齢運転者教育課程を受講した方



◆助成金額 2,000円

◆申請方法 受講後1年以内に①印鑑(認印可)、②運転免許証、③高齢者講習終了証明書が受講料支払いの領収書をご持参の上、女川町交通安全都市推進協議会事務局(役場町民生活課生活支援係)で申請してください。

◆申請・問い合わせ 役場町民生活課 生活支援係  
☎54-3131(内線162・165)

## 運転免許証を自主返納された方へ 町民バス回数乗車券 又はゆぼっぽ入浴回数券 を交付します

女川町交通安全都市推進協議会では、高齢者の交通安全確保と返納後の移動手段確保を目的として、加齢などにもなう身体機能低下から安全運転に支障があると判断して自主的に運転免許証を返納された町民の方に対し、町民バスの回数乗車券等を交付します。

◆交付対象者 町内に住所を有し、宮城県内の運転免許センターもしくは警察署において運転免許の自主返納を行った65歳以上の方

### ◆助成の内容

- 町民バス回数乗車券 2枚づつ
- ゆぼっぽ入浴回数券
- ※上記のどちらかを選択。

### ◆申請時に必要なもの

- ①印鑑(認印可) ②運転経歴証明書か申請による運転免許の取消通知書 ③申請書

◆その他 免許証の返納の日から1年以内に、女川町交通安全都市推進協議会事務局(窓口：役場町民生活課生活支援係)にて、返納者本人が申請してください。平成29年7月までに申請済みの方については、さかのぼって適用します。



# 町営住宅の入居者募集

## 1 定期募集

令和5年度の定期募集は、6月・8月・10月・12月・2月の5回を予定しています。今回は6月の定期募集です。

### ●内覧の実施

女川町では、定期募集に合わせて、申込前に住宅の内覧を実施しています。  
※内覧を希望する方は、希望する日程の前日午後4時までに電話で予約が必要となります。

- ◆事前内覧の日程 ①6月6日(火)午前10時～午後2時  
②6月8日(木)午前10時～午後2時

- ◆予約先：宮城県住宅供給公社東部支社 施設管理班 ☎85-0393  
※【受付時間：平日午前9時～午後4時】となります。

### ●申し込み

- ①申込書配布・受付期間：6月1日(木)～12日(月)※当日消印有効
- ②配布場所：役場町民生活課住宅係か宮城県住宅供給公社東部支社
- ③申込方法：申込用紙を記入し、宮城県住宅供給公社東部支社へ郵送でお申し込みください。

- ◆問い合わせ 宮城県住宅供給公社東部支社 募集班 ☎85-0296  
役場町民生活課 住宅係 ☎54-3131(内線171～173)

### ●募集住宅 ※それぞれの詳細な条件については、お問い合わせください。

住宅名	種類	戸数	間取り	完成年度	ペット	
災害公営	運動公園住宅	集合	3戸	2K(1戸)、2DK(1戸)、3LDK(1戸)	H25	×
	内山住宅	戸建	1戸	3DK(1戸)	H27	○
	堀切西住宅	集合	1戸	2LDK(1戸)	H28	×
	大原住宅	集合	1戸	2DK(1戸)	H28	×
	女川住宅	集合	1戸	2DK(1戸)	H29	○
	宮ヶ崎住宅	戸建	1戸	2DK(1戸)	H29	○
	荒立住宅	集合	2戸	2K(1戸)、2LDK(1戸)	H29	一部○

### ●申込資格 ※申込時点で既に公営住宅に入居している方は申し込みできません。

- ①町内に就職か定住を希望し、現在住宅に困っている方(持ち家のある方や短期滞在目的の方は不可)
- ②世帯所得が基準以下の方 「既存公営・災害公営住宅」…月額所得が259,000円以下の方  
「特公賃住宅」…月額所得が158,000円以上487,000円以下の方
- ③町税等の滞納がない方
- ④暴力団員等でない方(同居親族を含む)

## 2 常時募集

常時募集は、定期募集において一定期間応募がない等の理由による空き住戸を、申込順(先着順)で入居者を募集するものです。

### ●申し込み ※郵送での受付や宮城県住宅供給公社での受付はできません。

- ①申込方法：役場町民生活課の窓口で、申込書に必要事項を記入していただきます。
- ②受付期間：年間を通じて常時募集します。受付は年末年始を除く平日の午前9時～午後4時です。
- ③申込資格：定期募集と同じです。

- ◆問い合わせ 役場町民生活課 住宅係 ☎54-3131(内線171～173)

### ●募集住宅 募集している住宅の情報は、役場町民生活課の窓口でご確認ください。



## 住民登録

### ●住民票の写しを取得するには

住民票の写しとは、住民票の原本に記載されている内容を写し証明したものです。これは、主に居住している証明などに使われます。

住民票の写しの種類には、世帯全員の住民票の写しである「住民票謄本」と個人の住民票の写しである「住民票抄本」というものがあります。また、住民票の写しには「氏名」「生年月日」「性別」「住所」の4情報は必ず記載されますが、「世帯主」「続柄」「本籍」「筆頭者」の欄を記載して証明することもできます。どの種類の住民票が必要になるかは、提出先によって異なりますので、事前に確認の上、申請してください。



### 申請に必要なもの

#### ①本人確認書類(窓口に来られる方の分)

運転免許証、マイナンバーカード、住民基本台帳カード、パスポートなど

※上記のものをお持ちでない方は、健康保険証、年金手帳や診察券など2種類以上

#### ②代理人選任届(委任状)

※本人か同一世帯の方以外が申請する場合に必要です。委任者、代理人、委任事項、使用目的をはっきりと記載し、委任者の署名・押印により作成してください。

#### ③手数料 1通につき300円 ※ただし、住民票謄本は5人を超え1人増すごとに60円加算

◆問い合わせ 役場町民生活課 住民登録係 ☎54-3131(内線153)

## 国民年金被保険者の方へ

### ●国民年金の届出について

国民年金は、日本国内に住所がある20歳以上60歳未満の方全てが加入する制度です。届出は加入するときだけではなく、被保険者種別が変わったときにも必要となります。届出を忘れると、将来受け取る老齢年金の年金額が少なくなったり、受けられなくなったりする場合がありますので、必ず届出をしましょう。

また、納付が困難な場合は免除制度や学生納付特例制度などを申請することもできます。詳しくは、お問い合わせください。



届出が必要なとき	異動の内容	必要なもの
20歳になったとき (厚生年金や共済年金加入者を除く)	第1号被保険者(※1)となります	
会社を退職したとき	第2号被保険者(※2) →第1号被保険者(※1) ※第3号被保険者となる場合を除く	●年金手帳か基礎年金番号通知書 ●資格喪失証明書
第3号被保険者のパート収入が増えたとき・配偶者が退職したとき・離婚したとき	第3号被保険者(※3) →第1号被保険者(※1)	●年金手帳か基礎年金番号通知書 ●被扶養者の資格喪失証明書

※1 第1号被保険者…20歳以上60歳未満の農林漁業・自営業・学生などの方

※2 第2号被保険者…民間会社(厚生年金保険の適用を受けている事業所)の会社員や公務員などの方

※3 第3号被保険者…第2号被保険者に扶養されている配偶者(20歳以上60歳未満)で年収130万円未満の方

◆問い合わせ 石巻年金事務所 国民年金課 ☎22-5115

役場町民生活課 国保年金係 ☎54-3131(内線152)

# 6月は環境月間です！

6月5日は「環境の日」です。これは、昭和47年6月5日からストックホルムで開催された「国連人間環境会議」を記念して定められたもので、日本では平成3年度からこの6月を「環境月間」としています。



## 春のクリーン作戦について

本年も「町民総ぐるみ」で春・秋クリーン作戦を実施します。各行政区の皆さまご協力をお願いします。

### 《令和5年度 クリーン作戦設定日時》

●春のクリーン作戦 6月4日(日)  
午前6時～8時

※なお、当日雨天等により中止となった場合は、翌週の日曜日(6月11日)に実施します。



◆ご協力をお願いします！

秋のクリーン作戦は10月1日(日)午前6時～8時に実施予定です。

◆問い合わせ 役場町民生活課 環境係 ☎54-3131(内線164・165)



## 全ての世代でヘルメットの着用を

道路交通法が改正され、令和5年4月から自転車に乗る全ての人にヘルメットをかぶるよう努めることが義務付けられました。交通事故の被害を軽減するためには、頭部を守ることが重要です。買い物や通学等の日常生活で自転車に乗るときもヘルメットをかぶり、頭部を守って安全に自転車に乗りましょう。

◆問い合わせ 役場町民生活課 生活支援係 ☎54-3131(内線162)

## 女川町会計年度任用職員募集

6月1日(木)から募集要項と採用試験申込書を配布します。女川町公式ウェブサイトにも掲載します。

- ◆申込書配布・受付場所 役場2階総務課窓口
- ◆申込方法 申込書(兼履歴書)を提出してください。詳しくは窓口配布の募集要項をご覧ください。
- ◆受付期間 6月1日(木)～9日(金)午前8時30分～午後5時15分 ※ただし、土日を除く
- ◆試験方法 1次試験 書類審査 / 2次試験 面接試験
- ◆合格発表 6月下旬 ◆募集内容 下表のとおり
- ◆問い合わせ 役場総務課 総務係 ☎54-3131(内線214)

	募集内容
任用期間	7月21日～8月25日(期間中13日程度)
職種	プール監視員(パートタイム勤務)
勤務場所	女川小・中学校
職務内容	夏季休業中の学校プール開放の際の安全と衛生管理のための監視業務
募集人数	2人
勤務時間等	午前8時30分～正午
給料(報酬)	907円/時給
社会保険の適用	なし
必要技能・資格・要件等	高校生以上である程度の泳力を有する方



新型コロナウイルスワクチン接種に伴い、  
町民バスの運休日にあたる下記の集団接種日は  
**町民バスの臨時運行を行います。**

## 1. 臨時運行する便

**6月3日(土)、6月17日(土)**

(1) まちなか線(宮ヶ崎・浦宿経由西区行き)	第2便～第6便
(2) まちなか線(西区・浦宿経由宮ヶ崎行き)	第2便～第6便
(3) 安住・針浜線	第2便～第7便
(4) 五部浦線 ツルハドラッグ女川店前行き 小屋取行き	第2便～第3便 第1便～第2便
(5) 北浦線 ツルハドラッグ女川店前行き 指ヶ浜団地行き	第2便～第3便 第1便～第2便



※ 6月の運休日  
(運行しない日)  
6月4日(日)  
6月18日(日)

## 2. 利用料について

上記の臨時運行日に関わらず、ワクチン集団接種日に接種を受けに行く方は、町民バスを無料で利用できます。

### 【利用方法】

- ① ワクチン接種を受けに行く方  
降車の際に、新型コロナウイルスワクチンの予診票を提示してください。
- ② ワクチン接種を受けた帰りに利用する方  
降車の際に、新型コロナウイルスワクチンの接種済証を提示してください。

※ ワクチン集団接種日以外では、無料で利用できませんのでご注意ください。

◆ 問い合わせ 役場健康福祉課 健康対策係 ☎54-3131 (内線135)

## 新型コロナウイルス感染症の感染症法上の位置付けが 「5類感染症」に変更されました。

新型コロナウイルス感染症について、5月8日から感染症法上の位置付けが変更となったことに伴い、町民の皆さまにおかれましては、下記のとおりご対応をお願いします。

### 【感染症対策について】

引き続き、うがいや手洗い等による基本的な感染症対策をお願いします。

### 【発熱等の症状がある場合】

発熱等の風邪症状がある方は、かかりつけ医に電話をしてから受診してください。

### 【相談等について】

新型コロナウイルスによる相談等は、「受診情報センター」にて受付をしていますので、右記ダイヤルにお電話をお願いします。

受診情報センター

☎ 0120-056-203



## 総合健診 実施のお知らせ

総合健診を下記のとおり実施します。対象となる方はぜひ受診しましょう。

日程	受付時間	会場	対象行政区
6月7日(水)	9:30~10:30	浦宿一区集会所(新)	大沢区/浦宿一区/浦宿三区
	13:30~14:30	浦宿二区集会所	浦宿二区/針浜区
6月8日(木)	9:30~10:30	宮ヶ崎区集会所	宮ヶ崎区
	13:30~14:30	石浜区集会所	石浜区
6月9日(金)	9:30~10:30	運動公園住宅6号棟集会所	大原北区
	13:30~14:30	飯子浜区集会所	横浦区/大石原区/飯子浜区/野々浜区
6月10日(土)	9:30~11:00	旭が丘区集会所	旭が丘区
6月11日(日)	9:30~10:30	女川町保健センター	大沢区/浦宿全区/針浜区/旭が丘区 上全区/高白区/横浦区/大石原区 野々浜区/飯子浜区/塚浜区/小屋取区 出島区/寺間区/江島区
	10:30~11:30		西区/小乗区/女川全区/大原全区 清水区/宮ヶ崎区/石浜区/桐ヶ崎区 竹浦区/尾浦区/御前浜区/指ヶ浜区
6月12日(月)	9:30~10:30	女川町保健センター	出島区/寺間区/江島区/塚浜区/小屋取区
	13:30~14:30		女川南区/清水区/小乗区/高白区
6月13日(火)	9:30~10:30	大原南区集会所	大原南区
	13:30~14:00	指ヶ浜集会所	指ヶ浜区/御前浜区
6月14日(水)	9:30~10:30	女川北区集会所	女川北区
	13:30~14:30	尾浦区集会所	桐ヶ崎区/竹浦区/尾浦区
6月15日(木)	9:30~10:30	勤労青少年センター	上一区/西区
	13:30~14:30		上二区/上三区

※「都合や交通手段に合わせて、他の健診会場でも受診可能です。」

### 検診料金・検査内容

対象年齢：令和6年3月31日現在基準

検診名	対象年齢・対象条件	個人負担金		検査内容
1939健診 (生活習慣病予防健診)	19歳~39歳	500円		問診・計測・診察・採血・採尿・ 心電図 等
特定健診	40歳~74歳 (国民健康保険加入者)	40歳~64歳	1,000円	
		65歳以上	無料	
健康診査	75歳以上 (後期高齢者医療制度 加入者)	無料		問診・計測・診察・採血・採尿 等
前立腺がん検診	50歳以上(男性)	50歳~64歳	500円	採血(P S A検査)
		65歳以上	無料	
肝炎ウイルス検診	40歳の方 過去の未受診者	40歳~64歳	500円	採血
		65歳以上	無料	

◆持ち物 ・ 受診票 ・ 個人負担金 ・ 保険証

申し込みをしていない方も受診できますので、受診を希望される方は、下記へ連絡してください。

◆問い合わせ 役場健康福祉課 健康対策係 ☎54-3131(内線131~133・135)

# 子宮がん検診、乳がん検診、肺がん・結核検診 を受けられなかった方へ

まだ、間に合います！ 個別検診を実施します！

集団検診の受診申し込みしていなくても対象者であれば受けられます。  
この機会にぜひご受診ください！

## 子宮がん検診

●検診場所 石巻管内の産婦人科医療機関

【対象】 20歳以上の女性

専用の受診票が必要となりますので、受診希望の方は下記連絡先(健康福祉課健康対策係)までご連絡ください。

## 乳がん検診 (40歳以上の方は下記2か所から検診場所を選択できます)

●検診場所 石巻市医師会

【対象】 30～40歳、41歳以上の昨年度未受診の女性

専用の受診票が必要となりますので、受診希望の方は下記連絡先(健康福祉課健康対策係)までご連絡ください。

●検診場所 女川町地域医療センター

【対象】 40歳と、41歳以上の昨年度未受診の女性(30代は受診できません)

集団接種用の受診票をお持ちの方は、直接女川町地域医療センター(☎53-5511)へ予約を行い、受診できます。受診票をお持ちでない方は、下記連絡先(健康福祉課健康対策係)までご連絡ください。

## 肺がん・結核検診

●検診場所 女川町地域医療センター

【対象】 40歳以上の方

集団接種用の受診票をお持ちの方は、直接女川町地域医療センター(☎53-5511)へ予約を行い、受診できます。受診票をお持ちでない方は、下記連絡先(健康福祉課健康対策係)までご連絡ください。

検診料金・検査内容は広報おながわ5月号に掲載していますので併せてご覧ください。ご不明な場合は下記までお問い合わせください。

◆問い合わせ 役場健康福祉課 健康対策係 ☎54-3131(内線131～135)

広告

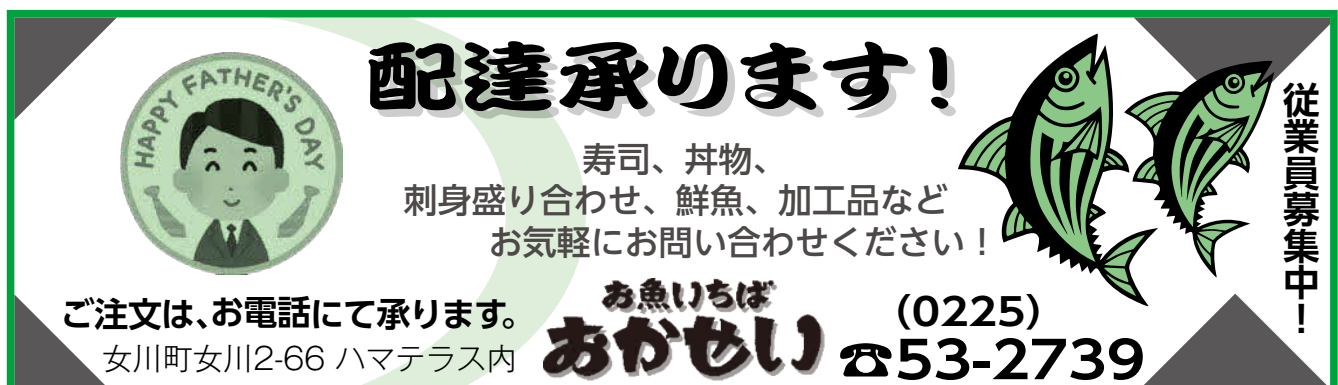

**配達承ります!**

寿司、丼物、  
刺身盛り合わせ、鮮魚、加工品など  
お気軽にお問い合わせください!

ご注文は、お電話にて承ります。  
女川町女川2-66 ハマテラス内

お魚いちば (0225)  
**おかせい** ☎53-2739

従業員募集中!

## 障害者手帳をお持ちの方へ 障害者検診を受けてみませんか



身体機能の低下を早期に発見し、二次障害の予防、生活機能の維持・改善を図ることを目的に検診を実施しています。検診では、問診、計測(筋力・関節の動き・移動機能等)、医療相談、生活面のアドバイスが受けられます。

- ◆対象 在宅で生活する身体障害者手帳をお持ちの18歳以上の方
- ◆費用 無料
- ◆実施日 11月10日(金)
- ◆定員 5人(先着順)
- ◆会場 石巻合同庁舎2階(石巻市あゆみ野5丁目7番地)
- ◆締切日 11月3日(金)
- ◆その他 新型コロナウイルス感染症予防のため、3密(密閉・密集・密接)を避けるなど、安全な実施に努めますが、感染者数の増加などの状況によっては中止する場合があります。
- ◆問い合わせ 宮城県リハビリテーション支援センター クリニック班  
☎022-784-3592

## 精神保健福祉相談のお知らせ



毎日をいきいきと過ごすには、身体はもちろん心の健康も大切です。  
やる気が出ない、眠れないなど心の健康が心配な方やご家族もお気軽にご相談ください。  
相談内容について秘密は守られます。  
事前予約制となっていますので、ご相談のある方は下記までご連絡ください。

相談会名	日時	相談担当	会場
アルコール関連問題等 相談	6月16日(金) 午前10時～ 午後3時	斎藤 光央 (精神保健福祉士・東北会病院)	石巻合同庁舎2階 一般診察室等
思春期・ひきこもり 相談	6月13日(火) 午前10時～ 午後4時	鈴木 啓子 (精神科医師)	石巻合同庁舎2階 一般診察室
その他の精神保健福祉 相談	6月8日(木) 午後2時～5時	伊藤 健太郎 (精神科医・いとう心療クリニック)	北上総合支所
	6月30日(金) 午後2時～5時	木村 勤 (精神科医・鹿島記念病院)	東松島市 保健相談センター

- ◆問い合わせ 東部保健福祉事務所(石巻保健所・石巻市あゆみ野5丁目7番地)  
母子・障害班☎95-1431



## 令和5年度ひとり親家庭等就業支援講習会 「パソコン講習会 エクセル2019 日曜コース」

- ◆日時 7月30日(日)～11月5日(日) 各日曜日14回(8/13休講) 午前9時～午後5時
- ◆会場 宮城県母子・父子福祉センター(仙台市宮城野区安養寺三丁目7-3)
- ◆対象 宮城県在住のひとり親家庭の親か寡婦で、全日程受講できる方
- ◆定員 8名程度 ◆費用 受講料無料 教材費・検定料16,000円程度
- ◆託児 無料(3歳～小学3年生) ◆申込期間 6月11日(日)～7月3日(月)
- ◆申込方法 官製ハガキかFAXで講習名・住所・氏名・電話番号・託児の有無(年齢)を記入して、7月3日(月) [必着] までに宮城県母子・父子福祉センターへお申し込みください。  
※定員を超えた場合は選考となります。
- ◆問い合わせ (公財)宮城県母子福祉連合会(宮城県母子・父子福祉センター内)  
〒983-0832 仙台市宮城野区安養寺3-7-3  
☎&FAX 022-256-6512

### 宮城県ひきこもり居場所支援モデル事業

## マイスペースここてらす出張居場所 in 女川町

「あなたが安心して行ける場所」マイスペース  
ここてらすが、女川町に開設されます。

開設時間内であれば、いつ来てもいつ帰っても  
良い、自由に過ごしていただける居場所です。

スタッフや、参加メンバーと交流してみませんか。

- ◆時間 午前10時30分～午後3時
- ◆場所 女川町まちなか交流館 会議室A・B
- ◆対象者 ひきこもりの状態にある、義務教育終了後からおおむね50歳までの方
- ◆参加費 無料
- ◆その他 昼食を食べる場合は各自持参
- ◆問い合わせ マイスペースここてらす石巻  
☎25-7609

	まちなか交流館 会議室A・B
6月	6日(火)
7月	4日(火)
8月	1日(火)
9月	5日(火)
10月	3日(火)
11月	7日(火)
12月	5日(火)
(令和6年) 1月	9日(火)
2月	6日(火)
3月	5日(火)

### ●ふれあい遊び

- ◆日時 6月15日(木) 10時30分～
- ◆内容 音楽や言葉あそびに合わせて、ふれあい遊びをする
- ◆予約 要/7組程度  
1歳6か月から2歳6か月までの幼児親子  
※申込期間 6月6日(火)から12日(月)
- ◆持ち物 水分補給用の飲み物 タオル

6月の  
行事予定

## 子育て支援センター

役場1階 ☎24-9341

- ◆開館日 月～金曜日  
午前9時～午後5時
- ◆休館日 土・日・祝祭日、年末年始
- ◆利用料 無料

### ●七夕飾りを作ろう

- ◆日時 6月29日(木) 10時30分～
- ◆内容 親子で七夕飾り作りを楽しむ
- ◆予約 要/7組程度  
※申込期間 6月19日(月)から23日(金)
- ◆持ち物 水分補給用の飲み物 ハンカチ



### 《土曜開館》

- ◆日時 6月17日(土)  
午前9時～午後4時30分(お片付け)
- ◆内容 自由遊び
- ◆持ち物 水分補給用の飲み物  
ハンカチ

# 女川町地域医療センターからのお知らせ

## 訪問リハビリテーションを紹介します！

リハビリテーションスタッフが皆さまのご自宅に訪問し、住み慣れた地域で、あなたらしい生活が送れるよう支援します。

Aさんの訪問リハビリテーションの様子をのぞいてみましょう！



まずは健康チェックから

スクワットやお尻上げで筋トレ！

関節が硬くならないように...

浴槽をスムーズにまたぐための練習をしています

身の回り動作を自立させるには手のリハビリテーションも欠かせません！

屋外歩行練習をきっかけに外出や趣味活動へつなげます

ひとりひとりの体の状態に合わせたリハビリテーションを提供します。必要に応じて、福祉用具(車椅子や歩行器など)や住宅改修(手すりの設置など)のアドバイスも行います。また、ご家族へ介助方法を指導することも可能です。詳しくお知りになりたい方は、当センタースタッフや介護支援専門員(ケアマネジャー)に相談してください。

6月の 外来診療科・診療日		診療受付時間 午前 8時30分～11時30分 午後 1時30分～4時30分 ※心療内科・眼科は午後4時まで 予防接種は午前11時・午後4時まで 乳児健診は午前10時30分・午後4時まで ※電話による相談は24時間対応します						
		総合診療	小児科	心療内科	眼科	整形外科	皮膚科	
診療科	午前	午後	午前	午後	午後	午後	午前	午前
月	●	●	●	●	—	—	—	—
火	●	●	●	●	※●	—	—	—
水	●	●	●	●	—	—	—	—
木	●	●	●	●	—	※●	●	—
金	●	●	●	●	—	—	—	●
土	10日 24日	—	10日 24日	—	—	—	—	—

### 皮膚科休診のお知らせ

都合により、6月2日(金)の皮膚科を休診といたします。

### 6月の巡回診療 ※予約制

出島集会所	14日(水)
江島集会所	21日(水)

予約制です。  
外来受付までご連絡ください。

### イブニング外来について

日時：6月16日(金)  
受付：午後4時30分～6時30分

予防接種の受付は午後6時まで

■総合診療外来 ※診察日は都合により変更する場合がありますので、事前にお問い合わせください。

- 小児科医師による診療は水曜日のみ、受付時間は【午前】10時30分まで【午後】4時までです。水曜日【午前】10時30分以降【午後】4時以降、水曜日以外は内科医師の診療になります。乳児健診の方は水曜日にお越しください。

女川町地域医療センター(輝望の丘) ☎53-5511

女川町地域医療センターは町の施設で、管理運営は指定管理者が行っています。

START! ONAGAWA



# 地域包括支援センターだより

今月の  
テーマ

## 住み慣れた地域で暮らし続けるために その③

今年度も、各地区で活動する方々に向けた介護予防に関する講座や家族の介護をする方に対する交流会、物忘れや認知症状に悩みや不安を抱えている方々が集えるお茶会など、様々な事業を行っています。興味や関心がある事業へ参加してみませんか？

このまちで元気に暮らす

START



### 介護予防サポーター育成研修 第2回 **ぴんぴん元気推進塾**

- ◆日時 6月21日(水) 午前10時～11時45分
- ◆場所 まちなか交流館 ホール
- ◆内容 転びにくい身体づくり・認知症の予防  
～フレイルって知ってますか？認知症って予防できるの？～  
自分自身のため・仲間としたい・地域に広めたい運動
- ◆講師 健生(株) 健康運動指導士
- ◆対象者 町内在住の40歳以上の方で、健康づくりや介護予防に関心があり、高齢者をサポートする方法を身につけ、活動に参加してみたい方(フォローアップ講座を受講された方は対象外)
- ◆申し込み **6月16日(金)まで(先着40名)**ご連絡ください。  
(連絡先 ☎53-2272)※1回目受講された方は申し込み不用

### 6月の遊びリサロン

※マスクの着用をお願いします。

午前の部(9時30分～11時30分)

行政区	実施日	担当
大原北	1日(木)	健生
石浜	5日(月)	健生
旭が丘	15日(木)	健生
大原南	15日(木)	ばんぶきん
小乗	19日(月)	ばんぶきん

午後の部(1時30分～3時30分)

行政区	実施日	担当
大沢	12日(月)	健生
針浜	19日(月)	ばんぶきん
上3	28日(水)	ばんぶきん

### 第4回 **家族介護者交流会** を開催します

- ◆日時 6月28日(水) 午前10時～11時30分
- ◆場所 地域福祉センター 多目的室
- ◆対象者 ①町内在住の高齢者を在宅で介護をされている方、  
②上記の方を支援している地域の援助者
- ◆内容 「デイサービスふらっと女川での認知症の方の対応について」  
①認知症の症状と対応の仕方、②参加者同士の情報交換によるお互いの介護を考える
- ◆講師 デイサービスふらっと女川 川添洋子 管理者
- ◆申し込み **6月27日(火)まで(事前予約制、先着15名)**ご連絡ください。(連絡先 ☎53-2272)

もの忘れよろず相談所

## ほっとカフェにお立ち寄りください!

ご自身やご家族の物忘れや認知症状など年齢とともに出てくる様々な症状について、悩みや不安を抱えている方はいらっしゃいませんか？  
不安に思っていることを相談したり、同じ悩みを抱える方とお話したり、ゆっくり過ごしませんか？

手指消毒や換気など感染予防対策をした上で実施します。  
お越しの際はマスクの着用をお願いします。



お気軽にご参加ください!

### ほっとカフェ in そらおと

- 日時: **6月21日(水)**  
午後1時30分～3時30分(入退室自由)
- 場所: うたごえ喫茶 そらおと  
(シーバルピア女川内)
- 参加費: 100円(お茶菓子代)
- 内容: 店主のギター演奏で音楽と歌を楽しむ

- 日時: **6月7日(水)**  
午後0時30分～4時
- 場所: 地域福祉センター  
(地域医療センター向かい)
- 参加費: 100円(お茶菓子代)
- 内容: 認知症やその他介護の相談、楽しく脳トレ・交流 など

※日程や場所は変更する場合がありますので、毎月の広報をご確認いただくか直接、地域包括支援センターまでご連絡ください。

### Information インフォメーション

**女川町地域包括支援センター**  
☎53-2272  
(地域福祉センター1階、  
地域医療センター向かい)

高齢者のための総合相談窓口です。住み慣れた地域での暮らしを継続できるよう、社会福祉士、主任ケアマネジャー、保健師の資格をもつ職員が、介護、介護予防、権利擁護、介護認定、認知症、その他ご心配なことなど、ご相談に応じます。



## 水産物の放射能測定結果

女川町では、女川魚市場に水揚げされた水産物について、宮城県の簡易測定器と東北大学から提供された連続個別非破壊放射能システム等を使用し、放射能を測定しています。4月1日～28日の測定結果は、下記のとおりです。

### ◆検体数・測定結果

4種類130検体、全てにおいて、厚生労働省が定める一般食品の基準値100ベクレル/kgを下回りました。

(検体全て測定下限値以下・不検出)

### ◆測定機器

○EMFジャパン(株)

ガンマ線スペクトロメータ(EMF211型)

○東北大学

連続個別非破壊放射能システムA01型  
非破壊式食品放射能測定装置

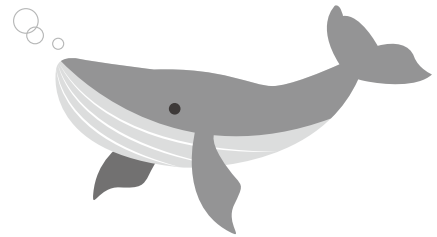

## 空間放射線量率の測定結果

東京電力(株)福島第一原子力発電所事故に伴う放射性物質の対応として宮城県から簡易型放射線測定器を借用し、学校の校庭、保育所の所庭、役場庁舎前などの空間放射線量率を測定しています。



小中学校での計測

◎測定結果(単位:マイクロシーベルト/時)  
(4月14日～5月11日)

施設名	測定値
しおかぜ保育所所庭(0.5m)	0.05
第四保育所所庭(0.5m)	0.06
小中学校校庭(0.5m)	0.05
小中学校校庭(1.0m)	0.05
第二多目的運動場(1.0m)	0.05
役場庁舎前(1.0m)	0.04

※全ての施設で、年間の追加被ばく線量1ミリシーベルトに相当する空間放射線量率1時間あたり0.23マイクロシーベルトを下回っていました。

## 放射線に関する正しい知識を身に付けよう！

外部被ばくと内部被ばく

Q. 「外部被ばく」と「内部被ばく」という言葉を聞くけど、いったい何が違うの？

A. 「外部被ばく」とは体の外にある放射性物質から放出される放射線を受けることです。

たとえば、宇宙や大地からの自然放射線を受けたり、エックス線撮影などの人工放射線を受けることが外部被ばくになります。一方で、「内部被ばく」とは、体の中にある放射性物質から放出される放射線を受けることです。私たちが普段食べたり飲んだりしている食べ物や飲み物、空気には放射性物質が含まれているので、これらが体の中に入ると内部被ばくが occurs。

体への放射線による影響はシーベルトで表されます。シーベルトが同じ数値であれば、外部被ばくでも内部被ばくでも体への影響は同じです。

### 自然放射線から受ける線量

一人あたりの年間放射線量(世界平均)

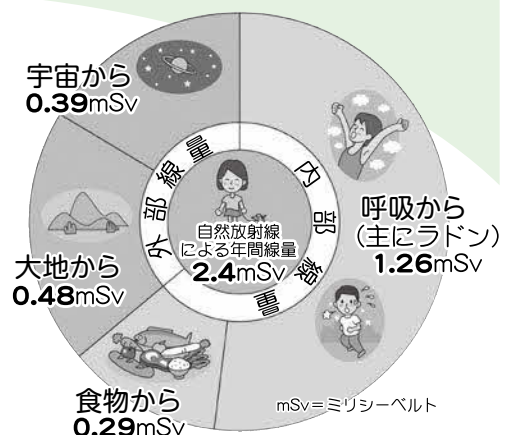

出典:「原子力・エネルギー図面集」

## お知らせ

測定結果は、放射線・放射能に関するポータルサイト「みやぎ原子力情報ステーション」でも公開しています。

◆このページに関する問い合わせ 役場企画課 原子力対策係  
☎54-3131(内線252)

## ●電話でお金の話は詐欺！

### 令和5年 特殊詐欺情報

	令和5年3月末時点	前年同期比
件数	2件	+0件
被害金額	約230万円	一約70万円

石巻警察署から特殊詐欺について情報提供がありました。

県内では、特殊詐欺被害が増加しており、石巻警察署管内でも3月末現在で約230万円の被害が発生しています。

今回は、特殊詐欺電話撃退装置について説明します。

特殊詐欺電話撃退装置は、固定電話に付けることで電話をかけた者に対して警告音声を流すもので、特殊詐欺の犯人などは嫌がって電話を切断するため、犯人と話をしなくて済む装置となります。装置は石巻警察署生活安全課で無料貸出しを行っていますので、ご不明な点がありましたらお問い合わせください。

◆問い合わせ 石巻警察署 生活安全課 ☎95-4141

## ●テレビショッピングや新聞折込広告をみて電話で注文したら、意図せず「定期購入」に!?

－「サンプル」「おまとめコース」などを勧められても要注意!－



新聞の折込広告で通常の半額の「拡大鏡」を見つけ、販売業者に注文の電話をした。その際「目に良いサプリメントのサンプルを送る」と言われた。後日拡大鏡とサプリメントが届いたが、同封の「明細書兼請求書」には、拡大鏡が「プレゼント」、サプリメントが約3千円と記載されていた。その後2か月連続、同じサプリメントが届いた。

おかしいと思い、「明細書兼請求書」を改めて確認すると「1年定期」と記載があった。注文した覚えはない。



### \*アドバイス\*

- たとえサンプルであっても注文品以外のものを勧められたら、興味がなければきっぱり断り、興味を持った場合も、定期購入になっていないか等の詳細を確認し、説明が理解できなければ断りましょう。
- 商品到着後は、明細書などで定期購入契約になっていないか確認することが大切です。意図せず定期購入になっていたら、すぐに、販売業者に申し込んでいないことを伝えましょう。

### \*消費生活相談員からひとこと\*

はじめまして、4月より新しく消費生活相談員に就きました高橋です。これからも身近な消費生活に役立つ情報を提供していきたいと思っております。お困りの際は、お気軽にご相談ください。

\*\*\* 困ったときは、町の消費生活相談員にご相談ください \*\*\*

◆問い合わせ 役場産業振興課 消費生活相談員デスク ☎54-3131(内線682)

Vol.41



We create a new fun for a new active lifestyle.

# Cobaltore ONAGAWA

コバルトーレ女川が所属する東北社会人サッカーリーグ1部が開幕しました! 新たな愛称がついた「WACK女川スタジアム」で開幕戦を戦い、地域やサポーターの皆さまの応援で快勝! 盛岡市に乗り込んだアウェイ戦も勝利し、開幕2連勝を飾りました。今回は多くの方にご来場いただいた開幕戦や第2節の試合の様子をお届け。ぜひ、WACK女川スタジアムに試合観戦にお越しくださいね。

## ■東北リーグ1部

第1節(WACK女川スタジアム) vs FC La Universidad de Sendai 3-0 勝利



試合前にはエスコートキッズとの入場も再開。子どもたちと一緒に記念撮影です



開幕戦には、スタジアムにたくさんの方にご来場いただきました。ありがとうございました



開幕ゴールは最年長・奥山選手のチームを元気づけるヘディングシュートでした

## ■東北リーグ1部

第2節(いわぎんスタジアム・盛岡市) vs 盛岡ゼブラ 4-0 勝利



左サイド船木選手とFWの池田選手は何度も好機をつくりゴールに迫りました



新加入・吉川選手は田原選手のゴールをアシスト。コンビネーションも好調です



開幕2試合を無失点で抑えた守備陣。無得点記録にもご注目ください

今年のコバルトーレの「新たな攻撃スタイル」が見えてきました。スタジアムでコバルトーレのサッカーをお楽しみいただけるよう、さらに選手間の連携を高めて、強いチームを目指していきます。ぜひ、スタジアムへ足をお運びいただき、選手たちの応援をよろしくお願いします。選手の顔や名前、背番号も知っておくと、さらに応援を楽しめますよ!

## ■ホームゲーム情報 会場：WACK女川スタジアム、キックオフ午後2時、入場無料

- ・第5節 6月11日 vs 富士クラブ2003
- ・第7節 6月25日 vs 日本製鉄釜石

(株)コバルトーレ ☎ 54-3251

HP <https://cobaltore.com/>

女川町の文化財

# 御殿峠(護天峠)と「雨降り石」(あまふりいし)

※詳しくは、ぜひ「女川町誌」をご覧ください。



## 御殿峠(ごでんとうげ)

国道398号線ができるまでは、石浜、御前、尾浦を結ぶ地元の皆さまの生活道路でした。



尾浦側の登り口から頂上まで登って行くと「護天山(羽黒社跡)」と記された表示が立っています。



護天山(羽黒社跡)に建つ石碑「羽黒大権現奥院」と彫られています。

羽黒大権現奥院の石碑がある場所から反対側の山の頂上には大正6年に建てられた「山神」の石碑が建っています。



安永2年(1773年)に書かれた安永風土記によれば、  
村鎮守 羽黒社

「小名 護天山(ごてんやま) 社地 南北百貳拾間・  
東西六拾貳間」

と記され、大きな社殿があったようです。羽黒社は  
二度の大きな火災で焼けてしまい、現在の尾浦の羽  
黒神社の場所に移転となりました。

この羽黒大権現奥院の社殿が「尾浦御殿」と呼ばれて  
いたのでしょうか。



## 「雨降り石」(あまふりいし)

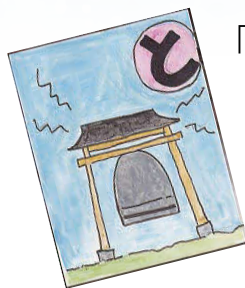

「としまじんに謡われた、  
尾浦御殿の鐘の音」

遠嶋甚句に謡われている

「尾浦御殿の鐘つけば  
伊達の梁川思い出す」

の鐘は、残念ながら大戦時に  
供出されました。

御殿峠の石浜側登り口を登って行くと、「雨降り石」  
が祀られています。

この石は「雨乞いの石」として伝えられており、石  
を叩いて祈れば必ず雨が降ると言われていますが、  
その一方で石を叩いた人は必ず厄災にあうとも伝え  
られています。

# マイナンバーカードで マイナポイント

第2弾

マイナンバーカードを申請し取得したのち、下記の①から③の手続きを行うと最大20,000円分のマイナポイントがもらえます。

① 対象の決済サービスと紐づけ後に2万円のチャージ、またはお買い物で  
最大 **5,000** 円分

+

② 健康保険証としての利用申し込みで  
**7,500** 円分

+

③ 公金受取口座の登録で  
**7,500** 円分

※①は第1弾でポイント付与された方は対象ではありません。

※②③は第1弾でマイナポイント付与された方も対象です。

- 一度申し込みが完了したポイントに再度申し込むことはできません。
- マイナポイントの申込期限は令和5年9月末に延長となりました。
- 役場でカード申請・ポイント申し込みの支援をしています。

マイナポイントの申し込みには下記をご用意のうえお越しください。

- ・マイナンバーカード ・ 交付時に登録した暗証番号（数字4桁） ・ 本人名義の通帳
- ・ 対象の決済サービス（WAON・nanacoカードなどの電子マネーカードやスマホ決済アプリなど、いずれかを1人1つ）

申込みは  
こちらから



マイナポイント事業

**ご注意ください。令和5年2月末までにマイナンバーカードを申請した方がマイナポイント申し込みの対象です。**

マイナンバーカードを取得していない方は、送付されたQRコード付交付申請書から、スマートフォンを使って簡単に申請することができます。役場で申請する場合は、写真を撮りますので、写真の準備は必要ありません。申請書のみお持ちください。

※この申請書は国と地方公共団体が共同で運営する“地方公共団体情報システム機構（J-LIS）”から送付されます。

◆問い合わせ 役場企画課 情報推進係 ☎54-3131(内線 245)

はじまりました!

## スマホ用電子証明書搭載サービス

2023年5月11日よりまずはAndroidから!



※対象のandroidスマホにマイナンバーカードの電子証明書を搭載し、スマホだけでサービスの利用や申し込みができるようになります。

### 広告について

広報おながわや女川町公式ウェブサイトに掲載された広告は、審査の上掲載していますが、掲載した内容について町が責任を負ったり、保証するものではありません。

事業や広告の内容につきましては各広告主にお問い合わせください。



### 女川町の人口

令和5年  
4月30日現在

総数	5,937人	( 9 人 )
男性	2,942人	( 8 人 )
女性	2,995人	( 1 人 )
世帯数	3,023世帯	( 9 世帯 )

( )内は前月比

### 編集後記

今月号の表紙は幼年消防クラブ結成式(4p記事掲載)での一コマです。消防車をぐるりと囲んで見学し、子どもたちは消火用ホースや運転席に興味津々な様子。消防士さんのヘルメットをかぶらせてもらって「ぼくも!」「わたしも!」と大人気で、ぶかぶかのヘルメットがとっても似合っていました。いつか将来、消防士を志す子がいるかもしれないと思うとなんだか感慨深いですね。(高橋)



### 広報 おながわ 6月号

編集  
発行

〒986-2265 宮城県牡鹿郡女川町女川一丁目1番地1  
女川町役場総務課秘書広報係 ☎0225-54-3131(内線213)

女川町公式ウェブサイト HP <https://www.town.onagawa.miyagi.jp/>

