

広報 おながわ

6

2022
June
vol. 1093

今月のトピックス

- ◆ イベント案内 2
- ◆ 女川町産業安定支援金交付事業 6
- ◆ 6月のお知らせ 9
- ◆ ふるさと応援寄附制度 13
- ◆ 保健だより 16

群馬県玉村町の東日本大震災復興支援コンサート実行委員会の皆様から、女川町との友好記念として、玉村町の町の花「マリアカラス」が寄贈されました。これまで、被災地にエールを送ろうと2011年からチャリティーコンサートを10回開催、入場料のすべてを義援金としてご支援いただき、本当にありがとうございました。

第1回老壮大学 開催

6月22日(水) 午前10時～11時30分

第1回目の老壮大学は開校式と心身統一合気道指導員 桑島 乙彦氏を講師に、「氣の健康法 呼吸の調え方」を開催します。老壮大学についてのお問い合わせは下記までお電話ください。

- ◆場 所 女川町生涯学習センター
- ◆対 象 者 町内に住所を有する65歳以上の方。(65歳未満でも受講できますが、終了証・記念品はありません。)
- ◆参 加 料 無料
- ◆問 合 せ 先 教育委員会 教育局 生涯学習係 ☎54-3131内線423

～大切なお願い～

- ・体調が悪いと感じたら、欠席してください(絶対に無理して出席しないでください)
- ・マスク着用で参加してください(飛沫感染防止のため必ず口元を覆ってください)
- ・消毒の徹底をお願いします(出入りするたびに消毒しましょう)
- ・人との距離をとってください(バスではお隣同士で座らないようにしましょう)
- ・開催時は適度な換気を行います(上着などで調整してください)



上記のお願いを守っていただけない時は、受講をご遠慮していただく場合があります。皆で協力して感染防止に努めましょう。

※すでに申込み済みで「バス乗車を希望」された方は、時間と場所をもう一度確認し、遅れないようにお願いします。

トレーニング講習会のお知らせ

女川町総合体育館トレーニングコーナーを利用するには、登録証が必要です。登録証を取得するにはトレーニング講習を受講する必要があります。

- ◆講習日時 ※水曜日のみ 午後7時～午後8時
6/15、7/20、8/17、9/21、10/19、11/16、12/21、1/18、2/15、3/15
- ◆定 員 1講習会 10名
- ◆申込方法 講習日前日までにお申し込みください。※定員になり次第終了。
- ◆参 加 料 500円
- ◆準 備 物 運動できる服装、室内用運動靴、大きめのタオル、着替えなど
- ◆問 合 せ 先 女川町総合運動場 ☎53-3151



6月の女川つながる図書館情報



注
目
の
本



「笑うマトリョーシカ」

早見 和真 著

27歳の若さで代議士となった男は、周囲を魅了する輝きを放っていた。秘書となったもう一人の男は、彼を若き官房長官へと押し上げた。異色の不条理小説が誕生！

今月のおすすめ一般書

- ◆見抜く力/佐藤優
- ◆ジェイソン流お金の増やし方/厚切りジェイソン
- ◆刑務所の精神科医/野村俊明
- ◆山亭ミアキス/古内一絵
- ◆ミス・パーフェクトが行く!/横関大

今月のおすすめ絵本・児童書

- ◆ゆらゆらパンダ/いりやまさとし
- ◆アンパンマンおままごとえほん/やなせたかし
- ◆理系脳をつくる食べられる実験図鑑/中村陽子

図書館では利用者の皆様の健康と安全を考え、感染症の拡大予防に努めています。ご不便をおかけしますが、ご理解とご協力をよろしくお願い致します。

- ◆開館時間 月～金：午前10時～午後8時
土日祝：午前10時～午後5時
- ◆休館日 毎月最終水曜日/年末年始

本は10冊まで2週間、DVDは2本まで1週間の貸出ができます。初めて本を借りる場合は身分証明(免許証や保険証)を持参ください。

令和4年度 みやぎ県民大学 「石巻専修大学開放講座」の開催について

標記の件、下記の内容での開催を予定しております。宮城県、石巻地域を改めて見直し、住民に地元の魅力の再発見や再認識を促すのがねらいです。令和3年度実施のテーマ「地元を知ろう」が好評であったこと、地域に根ざした大学にはふさわしいテーマであることから、令和4年度も継続してこのテーマで開講いたします。

【統一テーマ】 もっと地元を知ろう

宮城県、石巻地域を改めて見直し、住民に地元の魅力の再発見や再認識を促すのがねらいである。様々な角度(人文学、社会学、自然科学)から講義を展開する必要があるため、講師も理工学部・経営学部・人間学部より2名ずつ選出した。

【開催要項】

- 1 **主催等** 主催：宮城県教育委員会、共催：公益財団法人石巻地域高等教育事業団
- 2 **開講期間** 令和4年6月2日(木)～7月7日(木)〈全6回〉
毎週木曜日 午後3時30分～午後5時(90分)
- 3 **会場** 石巻専修大学2号館1階 2101教室(予定)
- 4 **受講料** 無料
- 5 **対象** 16歳以上の県民の方
- 6 **募集人数** 80人
- 7 **募集期間** 令和4年5月6日(金)～7月7日(木)
- 8 **講座内容**

回	月 日	演 題	講 師
1	6月2日(木)	開講式 石巻SDGs未来都市の取り組み(7,11,13)	理工学部 教授 梅山 光広
2	6月9日(木)	石巻地方の小学校今昔物語～震災遺構 門脇小学校からのメッセージ～(4,11)	人間学部 特任教授 横江 信一
3	6月16日(木)	古代石巻を考古する-石巻地方の歴史発掘-(10,16,17)	人間学部 非常勤講師 佐藤 敏幸
4	6月23日(木)	コト消費から考えるまちづくり(4,11)	経営学部 教授 李 東勲
5	6月30日(木)	石巻で食べられる”未利用魚”, ”低利用魚”, ”深海魚”をさがして(2,9,14)	理工学部 准教授 鈴木 英勝
6	7月7日(木)	宮城県における観光の探索と探究(11,15,17) 閉講式	経営学部 教授 庄子 真岐

- 9 **申込方法** 「大学開放講座受講希望」と明記し、下記の必要事項を記入の上、電子メール、FAXまたは電話のいずれかの方法でお申し込みください。

『必要事項』 ①住所②氏名③年齢④職業⑤電話番号

- 10 **申込先** 石巻専修大学事務課学務担当研究支援係(大学開放センター)
受付時間 平日午前9時～午後5時30分(電話での受付時間)
電子メール kaiho@isenshu-u.ac.jp
FAX 0225-22-7746 TEL 0225-22-7716

- 11 **無料送迎バス** 運行しない。

- 12 **その他** 都合により、内容が変更になる場合があります。

※カッコ内はSDGsの該当番号

消費者ホットライン188 をご存じですか？

消費者ホットライン188(局番なし)は、近くの消費生活センター等の消費生活相談窓口をご案内することにより、消費生活相談の最初の一步をお手伝いするものです。

「悪質商法等による被害にあった」「ある製品を使ってけがをしてしまった」「お試し購入のはずが定期購入契約になっていた」などの消費者トラブル、「新型コロナワクチンが接種できる。後日全額返金されるので10万円を振り込むように」との不審な電話がかかってきた」などの新型コロナウイルスに関連したトラブルや、「豪雨で雨漏りし修理してもらったがさらにひどくなった」などの災害に関するトラブルで困っていらっしゃいましたら、一人で悩まずに、全国どこからでも3桁の電話番号でつながる消費者ホットライン「188(いやや!)」にご相談ください。専門の相談員がトラブル解決を支援します。

住宅関連支援制度のご案内

町では、町内に建物を建築または購入した方へ、各種支援制度による住宅建築や宅地整備の負担軽減を図っています。窓口は役場企画課定住・土地利用係です。

①女川町定住促進事業補助金

町内に新築・中古住宅の取得、または既存住宅の建て替えを行い、以後10年以上、定住する方に対して、最大300万円(土地購入して住宅新築した場合)を補助します。

②女川町造成宅地擁壁整備工事補助金

町が防災集団移転促進事業などで整備した宅地に住宅を建築する際、宅地内の高低差対策や土砂の流出を防ぐために擁壁整備工事を行った場合、工事経費の2分の1相当額(上限額100万円)を補助します。※施工内容によっては対象とならない部分が生じる可能性がありますので、必ず事前相談をしてください。

③女川町緑のまちづくり助成金

緑化整備による景観に優れたまちづくりを推進するため、庭先へのシンボルツリーの植樹や芝の植え付けなど、対象となる緑化整備工事を実施した場合、最大20万円を補助します。※施工内容によっては対象とならない部分が生じる可能性があります。また、申請される方の要件により上限額が異なりますので、必ず事前相談をしてください。

◆問合せ先・申請先 役場企画課定住・土地利用係 ☎54-3131内線233・234

広告



配達承ります!

寿司、丼物、
刺身盛り合わせ、鮮魚、加工品など
お気軽にお問い合わせください!

お魚いちば (0225)
あかせい ☎53-2739

ご注文は、お電話にて承ります。
女川町女川2-66 ハマテラス内

従業員募集中!

町営住宅

入居者を募集しています

●案内書(申込書)配布・受付期間・配布場所 & 申込み先・申込み方法

6月1日(水)～12日(日) ※当日消印有効

(配布場所) 役場町民生活課窓口または宮城県住宅供給公社東部支社

※申込用紙に記入し、宮城県住宅供給公社へ郵送でお申込みください。

◆問合せ先 宮城県住宅供給公社東部支社 ☎85-0296

役場町民生活課住宅係 ☎54-3131内線171・172

●募集住宅 ※それぞれの詳細な条件については、お問い合わせください。

	住宅名	種類	戸数	間取り	完成年度	ペット
既存 公営	尾田峯住宅	集合	1戸	2DK(1戸)	H13	×
	浦宿第一住宅	集合	4戸	2DK(2戸)、2LDK(1戸)、3DK(1戸)	H24	×
	浦宿第二住宅	集合	4戸	2DK(2戸)、2LDK(2戸)	H27	×
災 害 公 営	運動公園住宅	集合	7戸	2K(1戸)、2DK(1戸)、2LDK(1戸) 3LDK(3戸)、4LDK(1戸)	H25	一部○ (1戸)
	出島住宅	戸建	2戸	2DK(2戸)	H26	○
	指ヶ浜住宅	戸建	1戸	3LDK(1戸)	H28	○
	大原住宅	集合	2戸	3DK(2戸)	H28	×
	女川住宅	集合	5戸	3DK(4戸)、3LDK(1戸)	H29	一部○ (1戸)
	尾浦住宅	戸建	2戸	2LDK(1戸)、3LDK(1戸)	H29	○
	宮ヶ崎住宅	戸建	1戸	2DK(1戸)	H29	○
	荒立住宅	集合	2戸	3DK(1戸)、3LDK(1戸)	H29	×
	桐ヶ崎住宅	戸建	1戸	3DK(1戸)	H27	○
	横浦住宅	戸建	1戸	3DK(1戸)	H29	○
特公賃	小乗住宅	戸建	1戸	2DK(1戸)	H29	○
	浦宿万石浦住宅	集合	2戸	3LDK(2戸)	H15	×

●申込資格 ※申込時点ですでに公営住宅に入居している方は申し込みできません。

- ①住宅に困っていることが明らかな方 ※短期滞在を目的としている等の場合は不可
- ②「既存公営・災害公営住宅」：月額所得が25万9千円以下の方
※合計所得金額から控除額(同居者1人につき38万円等)を差し引いた金額が310万8千円を超える場合は不可。
- ③「特公賃住宅」：月額所得が15万8千円以上48万7千円以下の方
※合計所得金額から控除額(同居者1人につき38万円等)を差し引いた金額が584万4千円を超える場合、且つ189万6千円を超えない場合は不可
- ④町税等の滞納がない方 ⑤暴力団員等でない方

●一般の方も災害公営住宅へ申込み可能 ※東日本大震災による家賃減免措置等は適用外です。

●单身の方も年齢にかかわらず申込み可能 ※間取りは2DK以下に限定されます。 ※その他申込要件を満たす必要があります。

家賃の目安…「既存公営・災害公営住宅」一般入居者が2DKに入居した場合1万6千円～5万円程度。
「特公賃住宅」3万円～5万5千円(入居する住宅や入居者の収入額に応じて異なります)

広告

完全1対1 個別指導型学習塾

木村塾

“解らないところを解るまで”
生徒一人ひとりのマイペースを大事に、
完全個別指導で学習をサポートします。

教室所在地 女川町旭が丘二丁目38-2

- 小学生(1～6年生/1時間)…1,250円
指導教科 国語(漢字含む)・算数の2科目
- 中学生(1～3年生/1時間)…1,500円
指導教科 数・社・英の3科目
- 高校生(1～3年生/1時間)…2,000～2,500円
指導教科 数学ⅠA・日本史・世界史

ご不明な点はお電話にて お気軽にご相談ください。

☎090-7937-1043 代表 木村 太悦





女川町産業安定支援金交付事業

新型コロナウイルス感染症の感染拡大の影響が長期化する中、幅広い業種において厳しい経営環境が続いていることから、町内事業者における経営及び雇用の安定、当該感染症の拡大防止対策等を支援するため、支援金を交付いたします。

◆支援金の概要

▶支援金の額

区 分	年間売上高(事業規模)	交付金
法 人	5億円以上	100万円
	1億円以上、5億円未満	60万円
	1億円未満	40万円
個人事業主		20万円

注意!

対象は令和2年度に実施された【産業維持支援金】と同じですが、今回は売上が20%以上減少していることと年間の事業収入が250万円以上であることが必要となります。

さらに、国の事業復活支援金を受給又は受給見込みの場合は対象外となります。(その他にも確定申告は必須。)

対象となる法人、個人事業主

- 令和2年度に実施された産業維持支援金の対象要件を満たす法人及び個人事業主
- 令和3年3月以前から町内事業所で売上を得ており、今後も事業を継続する意思がある者。
- 新型コロナウイルス感染症により事業活動に影響を受け、令和3年分(法人の場合は直近)の確定申告書の年間事業収入額と令和2年分(法人の場合は前期)又は令和元年年分(法人の場合は前々期)の確定申告書の年間事業収入額を比較して20%以上減少した者。
※事業収入にはコロナ関連補助金等を含みます。
- 令和元年(法人の場合は前々期)又は令和2年(法人の場合は前期)における年間の事業収入総額が250万円以上である者。

申請方法等は7ページに記載



取り戻そう笑顔あふれる女川町



対象とならない法人、個人事業主

- ①国の事業復活支援金を受給又は受給対象となっている者
- ②国及び法人税法別表第一に規定する公共法人
- ③風俗営業等の規制及び業務の適正化に関する法律に規定する性風俗関連
特殊営業、当該営業に係る接客業務受託営業を行う事業者
- ④政治団体
- ⑤宗教上の組織又は団体
- ⑥女川町暴力団排除条例に規定する暴力団員等
- ⑦町から運営費補助金やこれに準ずる補助金を受けている者
- ⑧家内労働者等に該当する者(内職、保険外交員、検針員など)
- ⑨町外に事務所、店舗等を構え事業を営む者
- ⑩事業収入が給与収入より少ない個人事業主

申請に必要な書類

- ①交付申請書(様式第1号)
- ②売上減少計算シート(様式第2号)
- ③誓約書(様式第3号)
- ④振込先口座の通帳の写し
(法人の場合：法人名義、個人事業主の場合：事業代表者の名義)
- ⑤本人確認書類：運転免許証、マイナンバーカード、パスポート等
(支社・支店等についてはその所属長の本人確認書類)
- ⑥決算関係書類等
 - 法人の場合、個人事業主の場合、必要な書類が異なりますので、申請書と一緒に備え付けている申請書類一覧表をご確認のうえ提出願います。
 - ※町ホームページからもダウンロード出来ます。
- ⑦その他町長が必要と認める書類

申請方法	郵送又は持参(持参の場合は開庁日の午前9時～午後5時) ※申請書用紙は女川町公式ウェブサイトからのダウンロードの他、役場産業振興課、女川町商工会、女川町観光協会、宮城県漁業協同組合女川町支所に備え付けております。
申請期間	令和4年6月1日(水)～令和4年9月30日(金)

お問合せ
申請先

〒986-2265 女川町女川一丁目1番地1
女川町産業振興課 TEL：0225-54-3131
事業者の方：商工労働係 内線681・682
漁業者の方：水産係 内線672



取り戻そう笑顔あふれる女川町



6月は環境月間です！

6月5日は「環境の日」です。これは、昭和47年6月5日からストックホルムで開催された「国連人間環境会議」を記念して定められたもので、日本では平成3年度からこの6月を「環境月間」としています。



春のクリーン作戦について

今年も「町民総ぐるみ」で春・秋クリーン作戦を実施します。各行政区のみなさまご協力をお願いします。

《令和4年度 クリーン作戦設定日時》

●春のクリーン作戦 6月5日(日)
午前6時～8時

※なお、当日雨天等により中止となった場合は、翌週の日曜日(6月12日)に実施いたします。



◆ご協力をお願いします！

～新型コロナウイルス感染症対策は万全にしましょう～

- 作業の前後の手洗いやマスクの着用など感染予防に努めましょう。
- 体調が優れない場合は無理をせず静養しましょう。

秋のクリーン作戦は10月2日(日)午前6時～8時に実施予定です。

◆問合せ先 役場町民生活課環境係 ☎54-3131内線164・165

町有地分譲・貸付のご案内

町で整備した町有宅地を分譲・貸付しています。募集宅地位置、価格など、詳しくは企画課定住・土地利用係までお問い合わせください。

- 募集宅地は、女川町公式ウェブサイトでも詳しくご覧いただけます。
(ホーム>くらしの情報>住まい>町有地分譲・貸付のご案内)
- 募集要件が緩和されました！
 - ・複数宅地の申し込みが可能です！
 - ・住宅建築以外の用途での購入が可能です！
- 各種支援制度による住宅建築や宅地整備の負担軽減があります！
 - ・定住促進事業補助金(最大300万円)・緑のまちづくり助成金(最大20万円)など
- 申込受付期間 6月1日(水)～15日(水)午前8時30分～午後5時15分
- ◆申込み・問合せ先 役場企画課定住・土地利用係 内線233・234



●町に分譲宅地以外にも…

空き家・空き地の情報をご覧いただけます！

町では、町内にお持ちの空き家・空き地の有効活用を通し、定住促進による地域の活性化を図ることを目的として、「女川町空き家等活用情報提供事業」を行っています。

この事業では、一戸建ての空き家や宅地として利用できる土地をお持ちの方が、「女川町空き家等情報台帳」に土地・建物を登録することで、女川町公式ウェブサイトなどで利用希望者へ情報提供ができるようになります。

登録されている空き家や空き地の詳細情報は、公式ウェブサイトをご確認ください。登録も随時受付中です！

公式ウェブサイト(空き家・空き地情報)はこちら！



利用申込みや登録申請についても、公式ウェブサイトをご覧ください。

- 申請・登録窓口 企画課 定住・土地利用係
- 問合せ先 ☎54-3131内線233・234
(平日の午前8時30分～午後5時15分)

6月のお知らせ

※イベントは、新型コロナウイルス感染症の影響で中止になる場合もあります。

町民バス 6月の運休日

町民バスは、月々金曜日までのほか、第2・第4土曜日とその翌日の日曜日も運行しています。

◆6月の運休日運行しない日

4日(土)、5日(日)、18日(土)、19日(日)

◆運賃 無料

※しばらくの間、町民バスの試験運行を続けますので、その間運賃は無料です。

サン・ファン館 6月のイベント!

●復元船サン・ファン バウティスタ号解体 現場見学路の開放

～旅立ち・新時代への航海～
現在、復元船サン・ファン・バウティスタ号の解体工事が行われています。

これまで、マストの解体撤去など、大型クレーンを使った作業等に伴う安全確保のため、解体工事現場への見学路は開放していませんでしたが、この度、来館者の安全が確保できる範囲で見学路を開放することとしました。
木造復元船の最後の姿を、より近くまで行って見学することができるようになります。

なお、見学期間は、令和4年7月末までとされていますが、解体工事の進捗状況により終了が早まる場合があります。
◆開催日時 4月22日(金)～7月31日(日)

県制150周年記念 観光キャンペーン特 別企画「ようこそ石 巻・サン・ファン館へ」

特設Webサイトの該当ページをご提示の方に、下記の特典を提供いたします。
「巡るたび、出会う旅。東北」特設ページへはこちら



【特典①】入場料350円 ↓ 300円

【特典②】サン・ファンシヨップ会計5%引き

【特典③】来場者プレゼント企画実施中

◆開催日時 4月1日(金)～9月30日(金)までの午前9時

30分～午後4時30分
※例年5月に開催のサン・ファン祭りは、新型コロナウイルス感染症の拡大防止の観点から、開催延期の方向性で協議中です。

◆場所 サン・ファン館
◆問合せ先 サン・ファン館

企画広報課 ☎2412210

女川町企業立地 優遇制度

町内に事業所を立地または増設する事業者に対し、条件を満たした場合、奨励金を交付しています。

奨励金の交付にあたり、対象事業者としての指定を受ける必要があります。申請方法や奨励金の内容などの詳細については、お問合せいただくか、女川町公式ウェブサイトをご覧ください。

◆指定申請について 事業所で事業を開始する日の30日前までに行ってください。

◆問合せ先 役場企画課定住・土地利用係

☎5413131
内線233、234



自衛官募集 採用情報

●自衛官候補生

◆応募資格 18歳以上33歳未満の方

◆受付期限 年間を通じて行っています。

●幹部候補生(第2回)

◆応募資格 「一般・大卒程度」…22歳以

◎仙台国税局

税務職員(高校卒業程度)を募集

仙台国税局では、税務のスペシャリストとして活躍するバイタリティーあふれる税務職員を募集しています。国の財政を支える税務職員に、あなたもチャレンジしてみませんか?

◆受験資格

①令和4年4月1日において高校卒業後、3年を経過しな

い方および令和5年3月までに高校を卒業する見込みの方
②人事院が①に掲げる方に準ずると認めるもの

◆試験日 9月4日(日)

◆申込受付期間

6月20日(月)～6月29日(水)

◆申込方法

インターネット申込みのみ



◆問合せ先

仙台国税局人事第二課試験研修係
☎02212631111

内線3236

人事院東北事務局
☎022122112022

☎&FAX 8316789

●貸費学生

◆応募資格 大学の理学部・工学部の3・4年次等

◆受付期限

6月1日(水)～11月11日(金)

◆試験日 12月3日(土)

◆問合せ先 自衛隊宮城地方協力本部 石巻地域事務所

(東松島市赤井字鷺塚1-6)

令和4年度自動車税は納付しましたか？

令和4年度の自動車税は納付しましたか？納期限は5月31日(火)です。未納の方は、早急に納付してください。納税についてのご相談は、早めにご連絡ください。

◆**問合せ先** 宮城県東部県税事務所(石巻市あゆみ野五丁目7番地)

○課税(税額・減免)に関すること

○課税第一班 ☎95-11413

○納税相談に関すること

○納税第一班 ☎95-11520

○納付方法・納税証明書に関すること

○納税第二班 ☎98-13410

電波は、ルールを守って正しく使いましょう

6月1日～10日は「電波利用環境保護周知啓発強化期間」です。電波は、航空機や船舶、警察、消防、救急用など、私たちの生活の安全・安心の確保に使われています。不法電波は、こんな大切な通信を妨害して私たちの生活や、人命の安全を脅かします。電波は、ルールを守って正しく使

いましょう。
◆**電波の混信・妨害についての問合せ先**
総務省東北総合通信局
☎022-2221-0641

被災者の安定的な雇用の創出を支援します

宮城県では、東日本大震災で被災した方を雇用する、県内沿岸部の中小企業者を対象として、「宮城県事業復興型雇用創出助成金」を支給し、雇入れの支援を行っています。

◆**助成金額** 労働者1人当たり3年間で最大120万円(1事業所当たり総額2千万円が上限)

◆**受付期間** 6月8日(水)～7月7日(木)

※申請には一定の要件があります。詳しくは宮城県雇用対策課のホームページをご覧ください。たたくか、下記までお問い合わせください。

◆**問合せ先**
宮城県雇用対策課

☎022-797-4661

ホームページ <https://www.pref.miyagi.jp/soshiki/koyou/jyousei-top.html>

石巻地区広域行政事務組合

上級消防吏員(大学卒業を募集)

◆**採用予定人員** 1名程度

◆**受験資格** 平成10年4月2日から平成13年4月1日まで

に生まれ、学校教育法による大学(短期大学を除く)を卒業または令和5年3月までに卒業見込みで、採用後、石巻市・東松島市・女川町に居住できる方(平成12年4月2日以降に生まれた方で学校教育法による大学(短期大学を除く)を卒業した方、または令和4年3月までに卒業する見込みの方も受験できます。)

◆**試験日** 7月10日(日)

◆**申込受付期間** 6月13日(月)まで ※当日消印有効

◆**申込書の配布** ○配布開始日 5月25日(水)

○石巻地区消防本部・消防署所・組合事務局および石巻市役所・東松島市役所・女川町役場・各総合支所・各支所で配布します。※申込書の郵送を希望する場合は、「消防上級試験申込書請求」と朱書きし、宛先を明記した返信用封筒(A4判サイズの書類が入る大きさに返信用切手「140円」貼付)を必ず同

封し、下記あてに請求してください。

◆**申込書請求・問合せ先**

石巻地区広域行政事務組合
消防本部総務課 人事教養係
(石巻市大橋一丁目1番地1)
☎95-7111

不当要求等無料出張相談所

〈相談無料・秘密厳守・予約不要・安心してご相談を〉
民事介入暴力担当弁護士や宮城県警察本部警察官等が、不当要求等に関する困りごと相談は何でも応じます。

◆**日時** 6月21日(火)午後1時～午後4時

◆**場所** 石巻市中央2丁目9-18

石巻商工会議所 1階会議室
◆**相談内容** 様々な不当要求等問題に関する困りごと ○不当な金品要求、債権取立、ヤミ金融、○飲食店等に対する用心棒料等請求、○交通事故等への示談介入、○書籍購読要求、○エセ右翼、エセ同和問題等、○暴力団組織からの組抜け

◆**相談員** ○弁護士(仙台弁護士会民事介入暴力暖冬対策委員会、○警察官(宮城県警

察本部暴力団対策課)、○相談委員(宮城県暴力団追放推進センター)

◆**問合せ先** (公財)宮城県暴力団追放推進センター
青葉区本町3丁目5番22号
宮城県管工事会館3階 ☎022-21515050

宮城県警察本部暴力団対策課 ☎022-2221-8930

おらほの女川食堂

小・中学生参加料無料の子ども食堂です。申し込み不要です。未就学児は親子でご参加ください！

◆**日時** 6月25日(土)午後2時30分～4時

◆**場所** きらら女川(シーパルピア女川内)

◆**内容** 白玉団子パフェ作り

◆**問合せ先** 「おらほの女川食堂」事務局
(NPO法人きらら女川)

☎98-18062
※感染症対策のため、中止になる場合もあります。また、当日は熱を測ったうえで、マスクをしての参加をお願いします。

女川町役場 ☎54-3131 (電話交換手に部署名もしくは内線番号をお伝えください)

●高等学校等通学費等補助金の申請はお済みですか？

女川町では、高等学校等への通学のための定期券または下宿に要する費用の一部を補助しています。高校等へ進学する対象世帯へ中学校を通じて案内を送付していますが、申請がまだお済みでない場合は教育局へご連絡ください。

申請に必要な書類

- 高等学校等通学費等補助金申請書
- 学生証の写しまたは在学証明書
- 定期券の写しまたは領収書
- 世帯全員の税の滞納がないことの証明書

◆問合せ先 教育委員会教育局
☎54-3131内線412

さくら功労者 授与

4月20日付けで女川桜守りの会がさくら功労者として表彰されました。さくら功労者は国花さくらの保護、植栽、品種の収集、保存及び普及に貢献された団体へ贈られます。

女川桜守りの会は震災後の復興のシンボルとして桜を愛護する活動の中心となり、桜を通して震災の記憶を後世に伝え、震災の風化防止に尽力した功績が認められ、さくら功労者に表彰されました。誠にありがとうございます。



●女川町生活福祉巡回相談

健康、負債、仕事、人間関係、引きこもりなど、あなたが抱える心配ごとや不安なことを専門の支援員と一緒に考え、解決・改善へのお手伝いをします。相談者の要望・状況により出張相談や支援なども行います。

※新型コロナウイルス感染拡大防止のため、巡回相談を中止する場合があります。

《巡回相談スケジュール》

	まちなか交流館	勤労青少年センター
6月	1日・15日	8日・22日
7月	6日・20日	13日・27日
8月	3日・17日	10日・24日
9月	7日・21日	14日・28日
10月	5日・19日	12日・26日
11月	2日、16日 ※1	9日
12月	7日・21日	14日・28日
(令和5年) 1月	4日・18日	11日・25日
2月	1日・15日	8日・22日
3月	1日・15日	8日・22日

※1：当日、女川町まちなか交流館と勤労青少年センターが使用できないため、女川町役場一階相談室で実施の予定

▶時間は午後1時～3時

◆問合せ先 宮城県北部自立相談支援センター
東部・気仙沼事務所 ☎0229-25-7607

無料人権相談

- ◆日 時… 6月6日(月)
午前10時～午後3時
- ◆会場… 女川町役場1階会議室
- ◆内容… 人権侵害
(いじめ、虐待、DVなど)
- ◆相談員… 女川町人権擁護委員
- ◆問合せ先… 役場町民生活課生活支援係
☎54-3131内線164

一日行政相談

- ◆日 時… 6月6日(月)
午前10時～午後3時
- ◆会場… 女川町役場1階会議室
- ◆内容… 国や公共団体などの仕事や行政に関すること
- ◆相談員… 阿部 求 行政相談委員
- ◆問合せ先… 役場総務課秘書広報係
☎54-3131内線213

高齢運転者の交通事故防止

令和4年5月15日現在、石巻警察署管内では5件(前年比+5件)の交通死亡事故が発生しており、これらの事故当事者として高齢運転者や高齢歩行者の方の割合が高くなっています！

高齢運転者の方は、年齢によって認知機能検査や高齢者講習等の受講義務がありますが、受講年齢に達しない方であっても、加齢に伴う身体機能の低下等のため、運転に不安を感じるようになった方は、運転免許証を自主返納することもできますので、ご自身の運転について、ご家族や周囲の人の声に耳を傾けるとともに、継続して運転される方は、慌てず焦らず落ち着いた運転操作を心掛けましょう！

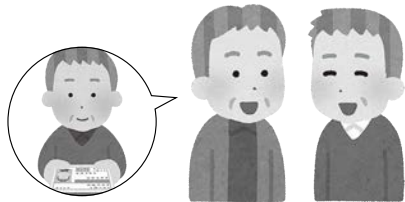
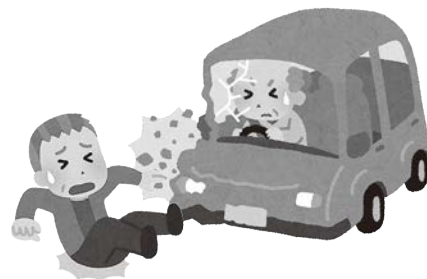

チャイルドシート購入費用に助成

令和4年度もチャイルドシート購入設置奨励事業を行いますので、ご利用ください。

- ◆**対象者** チャイルドシート購入時に町内に住所を有し、かつ6歳未満の幼児を養育している方。
- ◆**申請に必要なもの** 申請書、チャイルドシートの領収書もしくはレシート、チャイルドシート取扱説明書の写し。
- ◆**助成金額** 購入金額の2分の1(限度額15,000円)※100円未満の端数切捨
- ◆**問合せ先** 役場町民生活課生活支援係 ☎54-3131内線162・165

運転免許証を自主返納された方へ

町民バス回数乗車券 またはゆぼっぽ入浴回数券 を交付します

女川町交通安全都市推進協議会では、高齢者の交通安全確保と返納後の移動手段確保を目的として、加齢などにもなう身体機能低下から安全運転に支障が出ると判断して自主的に運転免許証を返納された町民の方に対し、町民バスの回数乗車券等を交付します。

- ◆**交付対象者** 町内に住所を有し、宮城県内の運転免許センターもしくは警察署において運転免許の自主返納を行った65歳以上の方
- ◆**助成の内容**
 - 町民バス回数乗車券2枚つづり(12枚2,000円相当)
 - ゆぼっぽ入浴回数券(6枚2,500円相当)※上記のどちらかを選択。1人につき1回が限度
- ◆**申請時に必要なもの**
 - ①印鑑(認印可) ②運転経歴証明書または申請による運転免許の取消通知書 ③申請書
- ◆**その他** 免許証の返納の日から12ヶ月以内に、女川町交通安全都市推進協議会事務局(役場町民生活課生活支援係)にて、返納者本人が申請してください。平成29年7月までに申請済みの方については、さかのぼって適用します。

運転免許取得者認定教育制度

高齢運転者教育課程受講料 を助成します

女川町交通安全都市推進協議会では、高齢者の交通安全対策の一環として、宮城県公安委員会から指定を受けた指定自動車教習所が行う運転免許取得者認定教育制度「高齢運転者教育課程」を受講された方に、受講料の助成を行います。



- ◆**対象者** 町内に住所を有する65歳以上の方で、宮城県公安委員会交付の運転免許証を所持する方のうち高齢運転者教育課程を受講した方
- ◆**助成金額** 2,000円(1人につき1回を限度)
- ◆**申請方法** 受講後1ヶ月以内に①印鑑(認印可)、②運転免許証、③高齢者講習終了証明書または受講料支払いの領収書をご持参のうえ、女川町交通安全都市推進協議会事務局(役場町民生活課生活支援係)で申請してください。
- ◆**申請・問合せ先** 役場町民生活課生活支援係 ☎54-3131内線162・165



女川町ふるさと応援寄附制度【ふるさと納税】

「ふるさと納税」とは、ふるさと(自分が貢献したいと思う都道府県や市区町村)への寄附金のことです。個人がこの寄附を行った場合、確定申告を行うことにより、2,000円を超える一定の額が、住民税と所得税から控除されます。寄附先の“ふるさと”には定義はなく、出身地以外でも「お世話になったふるさと」や「これから応援したいふるさと」など、各自が想う“ふるさと”を自由に選ぶことができます。

～令和3年度女川町ふるさと応援寄附金～

寄附の件数と金額 **1,181件 19,679,000円**

みなさんからいただいた寄附は、寄附者の方がご指定になられた用途に見合った事業へ、幅広く有効に活用させていただいています。令和3年度の実績については、下記のとおりです。

なお、用途の指定がなかった寄附金については、温泉温浴施設補修工事として活用しました。



自然景観の維持・再生事業

桜てんぐ巣病駆除委託料、松くい防除事業委託料



活気あるまちづくり事業

おながわ四季のまつり補助金



文化・スポーツの振興事業

つながる図書館用図書購入費



復興・復旧関連事業

女川スタジアム周辺整備工事、海岸広場通路修繕工事

●寄附をいただいた方を掲載しています

女川町公式ウェブサイトにて、氏名と寄附額の公表に同意された方を掲載しています。また、あわせて応援メッセージも掲載していますので、ご覧ください

◆女川町ふるさと応援寄附のご案内

https://www.town.onagawa.miyagi.jp/11_21.html



●寄附をいただいた方からの応援メッセージの一部をご紹介します

女川町の出身です。帰省する度、私の知っている女川と違う町になっていく寂しさはありますが、街が蘇っていく嬉しさも感じています。震災から10年が経過したとはいえ、まだ大変なことはあるかと存じますが、どうか前向きに頑張ってください。
(神奈川県 木村さん)

コロナ前は毎年お邪魔していました。毎年着実に進化するまちの姿に元気を頂いておりました。来年こそはお邪魔したいです！ゴールまでもう少し、皆で頑張りましょう！
(神奈川県 西本さん)

コロナ禍が早く収まってまた女川町に遊びに行きたいです！元気なまちづくりの手助けになれば嬉しいです。
(兵庫県 山本さん)

感謝を込めて

返礼品として、女川町の特産品等をお送りしています



町では、寄附をいただいたみなさんへ返礼品をお送りしています(女川町外にお住いの方に限りです)。

寄附金額に応じて、活ホタテ・ほやなどの海産物やオリジナルブランドあがいんおながわ商品の詰合せ、各種体験メニューなどを選ぶことができます。



◆問合せ先 役場総務課財政係 ☎54-3131内線223

住民登録

●住民票の写しを取得するには

住民票の写しとは、住民票の原本に記載されている内容を写し証明したものです。これは、主に居住している証明などに使われます。

住民票の写しの種類には、世帯全員の住民票の写しである「住民票謄本」と個人の住民票の写しである「住民票抄本」というものがあります。また、住民票の写しには「氏名」「生年月日」「性別」「住所」の4情報は必ず記載されますが、「世帯主」「続柄」「本籍」「筆頭者」の欄を記載して証明することもできます。どの種類の住民票が必要になるかは、提出先によって異なりますので、事前に確認のうえ、申請してください。



申請に必要なもの

①本人確認書類(窓口に来られる方の分)

運転免許証、マイナンバーカード、住民基本台帳カード、パスポートなど

※上記のものをお持ちでない方は、健康保険証、年金手帳や診察券など2種類以上

②代理人選任届(委任状)

※本人または同一世帯の方以外が申請する場合に必要です。委任者、代理人、委任事項、使用目的をはっきりと記載し、委任者の署名・押印により作成してください。

③手数料

1通につき300円 ※ただし、住民票謄本は5人を超え1人増すごとに60円加算

◆問合せ先 役場町民生活課住民登録係 ☎54-3131内線153

国民年金被保険者の方へ

●国民年金の届出について

国民年金は、日本国内に住所がある20歳以上60歳未満の方すべてが加入する制度です。届出は加入するときだけではなく、被保険者種別が変わったときにも必要となります。届出を忘れると、将来受け取る老齢年金の年金額が少なくなったり、受けられなくなったりする場合がありますので、必ず届出をしましょう。

また、納付が困難な場合は免除制度や学生納付特例制度などを申請することもできます。詳しくは、お問い合わせください。



届出が必要なとき	異動の内容	必要なもの
20歳になったとき (厚生年金や共済年金加入者を除く)	第1号被保険者(※1)となります	
会社を退職したとき	第2号被保険者(※2) →第1号被保険者(※1) ※第3号被保険者となる場合を除く	●年金手帳または基礎年金番号通知書 ●資格喪失証明書
第3号被保険者のパート収入が増えたとき・配偶者が退職したとき・離婚したとき	第3号被保険者(※3) →第1号被保険者(※1)	●年金手帳または基礎年金番号通知書 ●被扶養者の資格喪失証明書

※1 第1号被保険者…20歳以上60歳未満の農林漁業・自営業・学生などの方

※2 第2号被保険者…民間会社(厚生年金保険の適用を受けている事業所)の会社員や公務員などの方

※3 第3号被保険者…第2号被保険者に扶養されている配偶者(20歳以上60歳未満)で年収130万円未満の方

◆問合せ先 石巻年金事務所国民年金課 ☎22-5115

役場町民生活課国保年金係 ☎54-3131内線152

選挙の投票立会人を募集します！

女川町選挙管理委員会では、第26回参議院議員通常選挙に向けて、公正な選挙が行われるように投票所で立ち会う「投票立会人」を募集しています。高校生や大学生など若い有権者の方からの応募もお待ちしておりますので、希望される方は、6月8日(水)までに下記へお問合せください。

- ◆応募資格 女川町内に住所を有し、女川町の選挙人名簿に登録されている方(18歳以上の方)
- ◆役割 ○投票所の開閉の立ち会い、○投票者が入場してから、投票用紙を投票箱に投入し、退場するまでの立ち会い、○投票時間終了後、投票箱封鎖の立ち会い、○投票録に署名、○最初の投票者が投票する際に、投票箱に何も入っていないことの確認の立ち会いなど
- ◆場所、時間、報酬など

立会場所	期日前投票所
立会時間	午前8時30分～午後8時 ※立ち会いの開始10分前にはご参集ください。
立会人数	2人
報酬	1日あたり9,600円 ※ただし、源泉所得税を控除します。
その他	<ul style="list-style-type: none"> ・昼食は個人で準備していただきます。 ・従事していただく期間や日程については、別途お知らせいたします。 ・立ち会い中は、食事やトイレ以外で離席できません。長時間の立ち会いとなるため、体調に不安のある方はご遠慮ください。 ・申込み多数の場合や、選挙日程などによってはご希望に添えない場合がありますので、予めご了承ください。

- ◆申込・問合せ先 女川町選挙管理委員会 ☎54-3131(内線101)

女川町会計年度任用職員募集

6月1日(水)から募集要項と採用試験申込書を配布します。女川町公式ウェブサイトにも掲載します。

- ◆申込書配布・受付場所 役場2階総務課窓口
- ◆申込方法 申込書(兼履歴書)を提出してください。詳しくは窓口配布の募集要項をご覧ください。
- ◆受付期間 6月1日(水)～10日(金)午前8時30分～午後5時15分 ※ただし、土日を除く
- ◆試験方法 1次試験 書類審査／2次試験 面接試験
- ◆合格発表 6月下旬
- ◆募集内容 下記表のとおり
- ◆問合せ先 役場総務課総務係 ☎54-3131(内線212)

	募集内容
任用期間	令和4年7月21日～8月25日(期間中13日程度)
職種	プール監視員
勤務場所	女川小・中学校
職務内容	夏季休業中の学校プールの開放の際の安全と衛生管理のための監視業務
募集人数	2人
勤務時間等	午前8時30分～午後4時30分 (内1時間休憩)
給料(報酬)	883円/時
社会保険の適用	なし
必要技能・資格・要件等	高校生以上である程度の泳力を有する方



総合健診 を下記のとおり実施します。対象となる方はぜひ受診しましょう。

総合健診を下記のとおり実施します。対象となる方はぜひ受診しましょう。

日程	受付時間	会場	対象行政区
6月8日(水)	9:30~10:00	大沢安住集会所	大沢区
	11:30~12:00	尾田峯集会所	浦宿三区
	14:00~14:30	小乗集会所	小乗区/高白区
6月9日(木)	9:30~10:30	浦宿一区集会所	浦宿一区
	13:00~14:00	浦宿二区集会所	浦宿二区/針浜区
6月10日(金)	9:30~10:30	運動公園住宅6号棟集会所	大原北区
	14:00~14:30	指ヶ浜集会所	指ヶ浜区/御前浜区
6月11日(土)	9:30~11:30	旭が丘集会所	旭が丘区
6月12日(日)	9:30~11:00	女川町保健センター	全行政区
6月13日(月)	9:30~10:10	上一区集会所	上一区
	13:00~13:40	横浦集会所	横浦区/大石原区/野々浜区 飯子浜区/塚浜区/小屋取区
6月14日(火)	9:30~10:10	宮ヶ崎集会所	宮ヶ崎区
	13:00~13:40	石浜集会所	石浜区
6月15日(水)	9:30~10:00	桐ヶ崎集会所	桐ヶ崎区
	13:00~13:45	竹浦集会所	尾浦区/竹浦区
6月16日(木)	9:30~10:30	勤労青少年センター	上二区/上三区
	13:00~14:00		西区
6月17日(金)	9:30~10:30	女川町保健センター	出島区/寺間区/江島区
	13:30~14:30		女川南区/女川北区/清水区
	17:30~18:30		全行政区
6月18日(土)	9:30~11:00	大原南集会所	大原南区

▼▼感染症対策のため行政区ごとに決められた日時での受診にご協力をお願いします。

総合健診内容・料金

対象年齢：令和5年3月31日現在基準

検診名	対象年齢・対象条件	個人負担金		検査内容
1939健診 (生活習慣病予防健診)	19歳~39歳	500円		問診・計測・診察・採血・採尿・ 心電図等
特定健診	40歳~74歳 (国民健康保険加入者)	40歳~64歳	1,000円	
		65歳以上	無料	
健康診査	75歳以上 (後期高齢者医療制度 加入者)	無料		問診・計測・診察・採血・採尿 等
肺がん検診	40歳~64歳	レントゲンのみ	500円	胸部X線検査(レントゲン) 喀痰検査
		レントゲン+喀痰	1,000円	
肺がん・結核検診	65歳以上	レントゲンのみ	無料	(問診で必要と判断された方)
		レントゲン+喀痰	無料	
前立腺がん検診	50歳以上(男性)	50歳~64歳	500円	採血(P S A検査)
		65歳以上	無料	
肝炎ウイルス検診	40歳の方 過去の未受診者	40歳~64歳	500円	採血
		65歳以上	無料	

◆持ち物 保険者証、受診票、個人負担金(64歳以下)

申し込みをしていない方も受診できますので、受診を希望される方は、下記へ連絡願います。
問合せ先：役場健康福祉課健康対策係 0225-54-3131(内線131~133・135)

風しん抗体検査・予防接種が無料で受けられる期間が延長となりました

●対象者：昭和37年4月2日～昭和54年4月1日生まれの男性

期間が延長になったことから、これまで接種を受けられていない方へクーポン券を送付しました。有効期限は令和7年3月31日までとなります。すでに発行している「2022年3月末」有効期限のクーポン券については、令和5年2月末まで引き続きお使いいただけます。

●抗体検査・予防接種の流れ

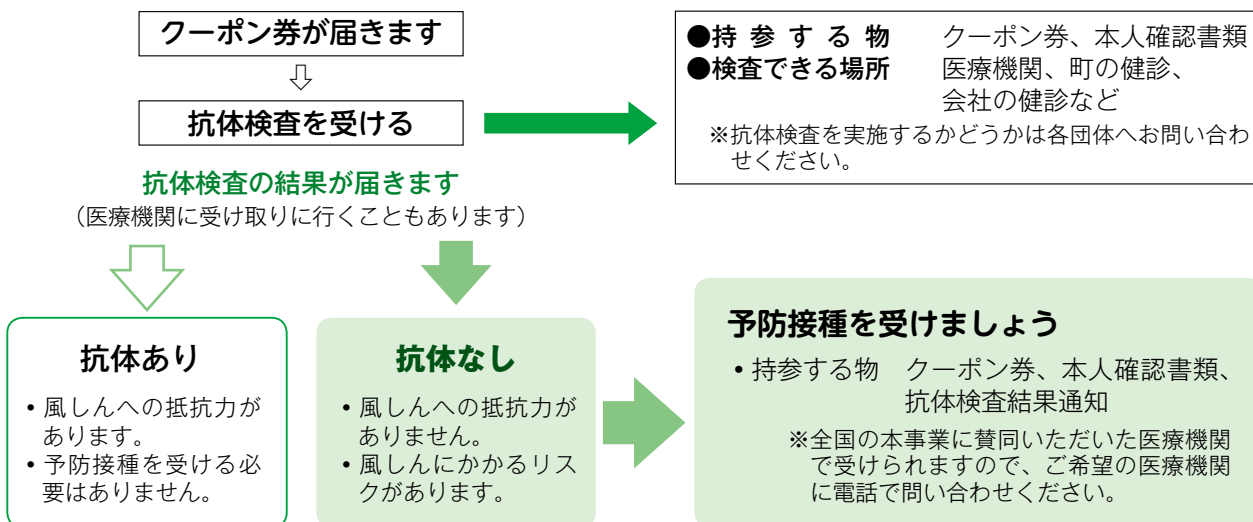

HPVワクチンキャッチアップ接種を実施します

●対象者：平成9年4月2日～平成18年4月1日生まれの女性で、ワクチン接種が3回完了していない方

積極的な勧奨の差し控えにより接種機会を逃した方を対象にキャッチアップ接種を実施します。対象者の方へは予診票を送付します。接種期限は令和7年3月31日までとなり、期間中に3回の接種を完了することで、無料で受けることができます。

●接種について

接種を希望される場合は、お届けした予診票を使い、管内指定医療機関で接種を受けてください。原則、1回目から3回目まで同じワクチンを使用します。過去に1回以上の接種歴がある場合は医師と被接種者で相談した上で、ワクチンを接種してください。

障害者手帳をお持ちの方へ 障害者検診を受けてみませんか

身体機能の低下を早期に発見し、二次障害の予防、生活機能の維持・改善を図ることを目的に検診を実施しています。検診では、問診、計測(筋力・関節の動き・移動機能等)、医療相談、生活面のアドバイスが受けられます。 ※検診は予約制、先着順です。

- ◆対象 在宅で生活する身体障害者手帳をお持ちの18歳以上の方 ※定員5名(先着順)
- ◆実施日 令和4年11月9日(水)
- ◆会場 石巻合同庁舎2階(石巻市あゆみ野5丁目7番地)
- ◆締切日 11月2日(水)
- ◆その他 新型コロナウイルス感染症予防のため、3密(密閉・密集・密接)を避けるなど、安全な実施に努めますが、感染者数の増加などの状況によっては中止する場合があります。
- ◆問合せ・申込み先 宮城県リハビリテーション支援センター クリニック班 ☎022-784-3592

令和4年度 母子父子家庭特別相談

母子父子家庭が抱える生活上の諸課題解決のため、下記の日程で無料の弁護士相談を実施しています。

◆宮城県母子・父子福祉センター(仙台市宮城野区安養寺3-7-3)

相談日：毎月第三木曜日

受付時間：午前10時～12時

問合せ先：宮城県母子・父子福祉センター ☎022-295-0013

◆石巻合同庁舎内 東部保健福祉事務所(石巻市あゆみ野5-7)

相談日：令和4年7月20日(水)

受付時間：午後1時～2時

問合せ先：東部保健福祉事務所 母子・障害班 ☎0225-95-1431



※料金は無料ですが、予約制となっておりますので事前にお問い合わせください。

障害者の差別解消に向けた理解促進ポータルサイト



—「合理的配慮」を知っていますか—

障害のある人もない人も、互いに、その人らしさを認め合いながら、共に生きる社会(共生社会)を実現するため、「障害者差別解消法」を定めています。このサイトは、企業や店舗などの事業者等が障害のある人に対して行うこととされる「合理的配慮の提供」や「不当な差別的取扱いの禁止」など、障害者差別解消法により定められている事項について解説しています。

◆サイトURL <https://shougaiasha-sabetukaishou.go.jp/>

◆サイトについて 障害種別ごとの「合理的配慮の提供」や「環境の整備」についての事例
障害種別ごとの「合理的配慮の提供」に関する事例動画 などを紹介

◆問合せ先 内閣府 政策統括官(政策調整担当)付参事官(障害者施策担当)
〒100-8914 東京都千代田区永田町1-6-1 ☎03-5253-2111(代表)
相談日：令和4年7月20日(水)
受付時間：午後1時～2時

※料金は無料ですが、予約制となっておりますので事前にお問い合わせください。

精神保健福祉相談のお知らせ



毎日をいきいきと過ごすには、身体はもちろん心の健康も大切です。
やる気が出ない、眠れないなど心の健康が心配な方やご家族もお気軽にご相談ください。
相談内容について秘密は守られます。
事前予約制となっておりますので、ご相談のある方は下記までご連絡ください。

相談会名	日時	相談担当	会場
アルコール関連問題等相談	6月17日(金) 午前10時 ～午後3時	斎藤 光央 (精神保健福祉士・東北会病院)	石巻合同庁舎2階 一般診察室
その他の精神保健福祉相談	6月14日(火) 午後2時～5時	虎岩 武志 (精神科医・こだまホスピタル)	東松島市保健相談センター
	6月23日(木) 午後2時～5時	伊藤 健太郎 (精神科医・いとう心療クリニック)	石巻市役所 北上総合支所

◆問合せ・申込み先 東部保健福祉事務所(石巻保健所・石巻市あゆみ野5丁目7番地)
母子・障害班☎95-1431

雇用調整助成金の期間が延長になりました

○雇用調整助成金とは・・・

「新型コロナウイルス感染症の影響」により、「事業活動の縮小」を余儀なくされた場合に、「雇用調整(休業)」を実施する事業主に対して、休業手当などの一部を助成するものです。

新型コロナウイルス感染拡大防止のため、令和4年3月31日を期限に雇用調整助成金の特例措置を講じてきましたが、この特例措置は令和4年6月30日まで以下のとおりとなります。また、判定基礎期間の初日が令和4年4月1日以降の休業等について業況特例の申請を行うすべての事業主は、申請の都度、業況の確認を行いますので、売上等の生産指標の提出が必要になります。その際、提出する生産指標は、最新の数値を用いて判断することになります。(原則として生産指標を変更することはできません。)

○特例の内容

判定基礎期間		令和3年	令和4年	
		5月～12月	1月・2月	3月～6月
中小企業	原則的な措置	助成率4/5(9/10) 13,500円	助成率4/5(9/10) 11,000円	助成率4/5(9/10) 9,000円
	業況特例・地域特例	助成率4/5(10/10) 15,000円	助成率4/5(10/10) 15,000円	
大企業	原則的な措置	助成率2/3(3/4) 13,500円	助成率2/3(3/4) 11,000円	助成率2/3(3/4) 9,000円
	業況特例・地域特例	助成率4/5(10/10) 15,000円	助成率4/5(10/10) 15,000円	

※金額は、一人一日あたりの上限、()内の助成率は、解雇等を行わず雇用を維持した場合の助成率。

◆問合せ先

雇用調整助成金、産業雇用安定助成金、小学校休業等対応助成金・支援金コールセンター
☎0120-603-999 受付時間 午前9時～午後9時 (土日祝日含む)

厚生労働省公式LINEアカウント

→ 友だち追加用リンク <https://lin.ee/qZZIxWA>



広告

日曜日のパン屋さん

～ Sunday Bakery ～

日時 6月26日(日)

時間 13時30分～

場所・問合せ先(主催)

女川町まちなか交流館 ☎24-6677



石巻広域都市計画用途地域の変更に関する説明会

町では、石巻広域都市計画用途地域の変更を行うにあたり、素案について説明会を開催します。どなたでもご参加できます。

◆開催日時 6月10日(金)
午後5時30分～

◆会場 女川町生涯学習センター研修室

◆問合せ先 役場建設課建築係 内線262

子育て支援センター

役場1階 ☎24-9341



- ◆開館日・時間 月～金曜日 午前9時～午後5時
- ◆休館日 土・日 祝祭日および年末年始
- ◆利用料 無料

6月の行事予定

各イベントの予約、問合せ先は子育て支援センターです。行事の開催は、表記が無い場合全て子育て支援センターです。センター利用の際は、水分補給用の飲み物をお持ちください。

●土曜開館

- ◆日時 6月18日(土) 午前9時～午後4時30分(お片付け)
- ◆内容 自由遊び

●お外で遊ぼう

- ◆日時 6月14日(火)午前10時30分
- ◆内容 暖かい日差しの下、体を動かして、伸び伸びと楽しく遊びましょう。
- ◆予約 要 7組程度
- ◆申込期間 6月6日(月)～10日(金)
- ◆持ち物 水分補給用の飲み物

●助産師サロン

- ◆日時 6月23日(木)午前10時30分
- ◆内容 講話及び実技指導「赤ちゃんのお世話と産後ケア」
- ◆講師 ほんだ母乳育児相談室 助産師 本田由美氏
- ◆予約 要 7組程度
- ◆申込期間 6月15日(水)～20日(月)
- ◆持ち物 水分補給用の飲み物



令和4年度ひとり親家庭等就業支援講習会 「パソコン講習会 ワード2019 日曜コース」

宮城県母子福祉連合会では、ひとり親家庭・寡婦などの皆さまからの様々な相談や就業のための支援も行っていて、より円滑な就職と安定した就業を目的に資格取得のための講習会を実施しています。



- ◆日時 7月31日(日)～11月6日(日) 各日曜日14回 午前9時～午後5時
- ◆会場 宮城県母子・父子福祉センター(仙台市宮城野区安養寺三丁目7-3)
- ◆対象 宮城県在住のひとり親家庭の親また寡婦で、全日程受講できる方
- ◆定員 8名
- ◆費用 受講料無料 教材費・検定料16,000円程度
- ◆託児 無料(3歳～小学3年生)
- ◆申込み期間 6月16日(木)～7月11日(月)
- ◆申込方法 官製ハガキまたはFAXで講習名・住所・氏名・電話番号・託児の有無(年齢)を記入して、7月11日(月)までに必着で宮城県母子・父子福祉センターへお申込みください。
※定員を超えた場合は選考となります。
- ◆申込み・問合せ先 (公財)宮城県母子福祉連合会(宮城県母子・父子福祉センター内)
〒983-0832 仙台市宮城野区安養寺3-7-3
☎&FAX 022-256-6512

女川町地域医療センターからのお知らせ

～ケアマネジャーを選ぶポイント～

在宅介護を受けるには、【介護サービスの利用者や家族】と【介護事業所】の仲介役となる【介護支援専門員(ケアマネジャー)】が必要です。今回は、安心してお願いできるかどうかのポイントをいくつかあげてみます。



どんな話でも親身に聴いてくれる

わかりやすい説明をしてくれる

電話がつながりやすく、連絡がとれやすい

介護サービス以外にも知識があり、説明や紹介をしてくれる

利用者はもちろん、家族にも公平で親身になってくれる

利用者や家族の希望を汲み入れた計画を作成してくれる

守秘義務をしっかりと守ってくれる

専門的な知識をしっかりと持っている

介護に直接関係なくとも、利用者の性格や生い立ち、苦手なこと、クセなど、多くの情報をケアマネジャーに伝えると、よりよい介護サービスの提案につながります。参考にしてみてくださいね。

6月の 外来診療科・診療日		診療受付時間 午前 8時30分～11時30分 午後 1時30分～ 4時30分 <small>※心療内科・眼科は午後4時まで 予防接種は午前11時・午後4時まで 乳児健診は午前10時30分・午後4時まで ※電話による相談は24時間対応します</small>						
		総合診療	小児科		心療内科	眼科	整形外科	皮膚科
診療科	午前	午後	午前	午後	午後 (午後4時まで)	午後	午前	午前
月	●	●	●	●	—	—	—	—
火	●	●	●	●	※●	—	—	—
水	●	—	●	●	—	—	—	—
木	●	●	●	●	—	※●	●	—
金	●	●	●	●	—	—	—	●
土	11日 25日	—	11日 25日	—	—	—	—	—

6月の巡回診療 ※予約制	
出島集会所	1日・15日(水)
江島集会所	18日(土)
予約制です。 外来受付までご連絡ください。	

イブニング外来について

日時：6月3日・17日(金)
受付：午後4時30分～6時30分
予防接種の受付は午後6時まで

●お知らせ●

新型コロナウイルスワクチン接種の円滑な実施のため、7月より当面の間、イブニング外来診療日を第3土曜日の前日のみといたします。ご不便をおかけしますが、ご理解とご協力をお願いいたします。
 7月のイブニング外来診療日は15日(金)の予定です。

■総合診療外来

- 小児科医師による診療は水曜日のみ、受付時間は【午前】10時30分まで【午後】4時までです。水曜日【午前】10時30分以降【午後】4時以降および水曜日以外は内科医師の診療になります。乳児健診の方は水曜日にお越しください。
 - 当面の間、水曜日午後の総合診療は休診となります。
- ※診察日は都合により変更する場合がありますので、事前にお問い合わせください。

このまちで元気に暮らす

いそいそ



地域包括支援センターだより

今月の
テーマ

住み慣れた地域で暮らし続けるために その③

在宅での介護(介護保険・サービス利用)や認知症に直面した時、どうしたらよいか不安で悩まれている方がいるかと思ひます。

健康・福祉相談会 開催のお知らせ

在宅での介護相談や認知症への対応、暮らしの中での相談ごとへ、地域包括支援センターと社協の職員が個別面談で対応いたします。ご来店の際にお声がけください。

日時 令和4年6月15日(水)
午前9時～12時

場所 七十七銀行女川支店内

内容 介護・認知症、生活に関する相談(1人30分程度)

対象 町民どなたでも

6月の遊びリサロンの開催のお知らせ

※マスクの着用をお願いします。

午前の部(9時30分～11時30分)

行政区	実施日	担当
大原北	2日(木)	健生(ミニ体力測定)
石浜	7日(火)	健生(ミニ体力測定)
女川北	14日(火)	健生(ミニ体力測定)
大原南	16日(木)	健生(ミニ体力測定)
旭が丘	16日(木)	健生
小乗	20日(月)	ぱんぶきん
宮ヶ崎	20日(月)	健生(ミニ体力測定)

午後の部(1時30分～3時30分)

行政区	実施日	担当
上1	6日(月)	ぱんぶきん
大沢	13日(月)	健生(ミニ体力測定)
浦宿1	14日(火)	健生(ミニ体力測定)
針浜	20日(月)	ぱんぶきん
上3	22日(水)	ぱんぶきん
西	28日(火)	ぱんぶきん

第1回 家族介護者交流会 を開催します

在宅で介護する中で様々な悩みや不安を抱えているご家族の方、介護についてためになるお話を聞いたり、日頃の悩みをみんなでお話したりしませんか?

日時 令和4年6月21日(火)
午前10時～11時30分

場所 地域福祉センター 1階 多目的室C

内容 「転倒・骨折予防について」
～転びにくい身体づくりと住宅環境～

講師 地域医療センター 理学療法士

対象 ①町内在住の高齢者を在宅で介護をされている方
②上記の方を支援している地域の援助者

申込み 6月17日(金)までご連絡ください。
地域包括支援センター：53-2272

※感染予防のため定員15名とさせていただきます。

もの忘れよろず相談所

ほっとカフェにお立ち寄りください!

ご自身やご家族の物忘れや認知症状など年齢とともに出てくる様々な症状について、悩みや不安を抱えていませんか?相談したりお話ししたり…、ゆっくり過ごしませんか?

日時：毎月第3木曜日 午後1時30分～3時30分(入退室自由)

場所：地域福祉センター(地域医療センター向かい)

参加費：無料 **内容**：認知症やその他介護の相談、楽しく脳トレ・交流 など

※日程や場所は変更する場合がありますので、毎月の広報をご確認いただくか直接地域包括支援センターまでご連絡ください。

★6月の開店日…6月16日(木)午後1時30分～3時30分 場所：地域福祉センター

手指消毒や換気など感染予防対策を徹底した上で実施します。お越しの際はマスクの着用をお願いします。



お気軽にご参加下さい!

Information インフォメーション

女川町地域包括支援センター
☎53-2272
(地域福祉センター1階、
地域医療センター向かい)

高齢者のための総合相談窓口です。住み慣れた地域での暮らしを継続できるよう、社会福祉士、主任ケアマネジャー、保健師の資格をもつ職員が、介護、介護予防、権利擁護、介護認定、認知症、その他ご心配なことなど、ご相談に応じます。



● テレビショッピング 返品条件をよく確認！

事例

テレビショッピングで「1週間以内返品可能」と言っていたマッサージチェアを購入した。うまく使えないため返品を申し出たが「通電した商品は返品できない。テレビ画面でも表示している」と言われた。番組を録画していたので確認したところ、最後に小さな文字で表示されていたが、気付かなかった。使わないと使い心地は分からない。返品したい。

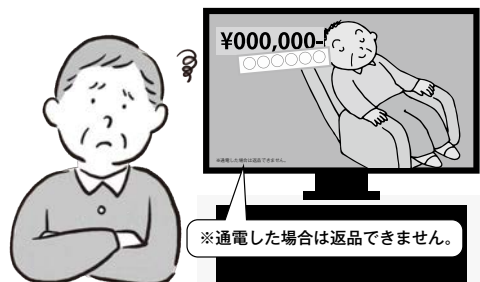

アドバイス

- テレビショッピングでは、番組内で「返品可能」などと紹介されていても、「未開封・未通電に限る」など、様々な条件が付いていることがあります。
- 番組内では重要事項の表示が小さかったり、表示時間が短かったりこともあります。商品の印象や価格のお得感ばかりに気を取られず、冷静に判断することが大切です。
- テレビショッピングなどの通信販売にはクーリング・オフ制度はなく、返品については事業者の定めたルールに従うことになります。電話で注文する際には、オペレーターに返品条件などを改めてしっかり確認しましょう。

● ウクライナ情勢を悪用した手口にご注意！

事例

先日「以前、海産物を頼まれた伝票を元に電話をかけている。コロナやウクライナ侵攻の影響により売上げが激変したため、協力してもらえないか」と北海道の事業者と名乗る電話があり、断り切れず海産物を注文した。本日商品が届き代引きで支払ったが、冷静になってみると商品は北海道の商品ではなく、金額も高いのでクーリング・オフの手続きをしたい。



アドバイス

- 上記のような手口のほかに、今後、ウクライナ情勢に関連した様々なパターンのトラブルが生じる可能性がありますので、十分に注意してください。
- 商品の勧誘の場合、不要なものは、はっきりと断りましょう。
- 電話勧誘販売の場合、クーリング・オフできる可能性があるため、相談窓口にご相談ください。
- 公的機関が義援金を募るため、電話をかけたり訪問することはありません。
- 義援金を振り込む場合は、振り込む前に振込先が真正な団体、信用できる団体であるか、テレビや新聞、インターネット等で公表している口座番号・名義情報と同一であるかなどを十分にご確認ください。

消費生活相談員からひとこと

梅雨の季節が近づいてきました。かびの発生や食中毒のおそれなどが心配な季節です。冷蔵庫を過信しすぎず、買いすぎに注意し、こまめな換気など工夫して快適に暮らせるようにしていきたいですね。

*** 困ったときは、町の消費生活相談員にご相談ください ***

◆問合せ先 役場産業振興課消費生活相談員デスク ☎54-3131内線682



水産物の放射能測定結果

女川町では、女川魚市場に水揚げされた水産物について、宮城県の簡易測定器と東北大学から提供された連続個別非破壊放射能システム等を使用し、放射能を測定しています。4月1日から30日までの測定結果は、下記のとおりです。

◆検体数・測定結果

17種類109検体、すべてにおいて、厚生労働省が定める一般食品の基準値100ベクレル/kgを下回りました。
(検体すべて測定下限値以下・不検出)

◆測定機器

- EMFジャパン(株)
ガンマ線スペクトロメータ(EMF211型)
- 東北大学
連続個別非破壊放射能システムA01型
非破壊式食品放射能測定装置

食材等の放射能簡易測定を行っています

女川町では、町民が自家消費用に生産・採取した野菜、山菜、魚などの食材の放射能簡易測定を行っています。

詳細は、役場企画課原子力対策係
☎54-3131(内線252)まで。

東京電力(株)福島第一原子力発電所事故に伴う放射性物質の対応として宮城県から簡易型放射線測定器を借用し、学校の校庭、保育所の前、川町庁舎前などの空間放射線量を測定しています。



小中学校での計測

◎測定結果(単位:マイクロシーベルト/時)
(4月15日~5月12日)

施設名	測定値
しおかぜ保育所所庭(0.5m)	0.05
第四保育所所庭(0.5m)	0.08
小中学校校庭(0.5m)	0.06
小中学校校庭(1.0m)	0.05
第二多目的運動場(1.0m)	0.05
役場庁舎前(1.0m)	0.04

※すべての施設で、年間の追加被ばく線量1ミリシーベルトに相当する空間放射線量率1時間あたり0.23マイクロシーベルトを下回っていました。

空間放射線量率の測定結果

放射線に関する正しい知識を身に付けよう！

外部被ばくと内部被ばく

Q. 「外部被ばく」と「内部被ばく」という言葉を聞くけど、いったい何が違うの？

A. 「外部被ばく」とは体の外にある放射性物質から放出される放射線を受けることです。

たとえば、宇宙や大地からの自然放射線を受けたり、エックス線撮影などの人工放射線を受けることが外部被ばくになります。一方で、「内部被ばく」とは、体の中にある放射性物質から放出される放射線を受けることです。私たちが普段食べたり飲んだりしている食べ物や飲み物、空気には放射性物質が含まれているので、これらが体の中に入ると内部被ばくが occurs。

体への放射線による影響はシーベルトで表されます。シーベルトが同じ数値であれば、外部被ばくでも内部被ばくでも体への影響は同じです。

自然放射線から受ける線量

一人あたりの年間放射線量(世界平均)

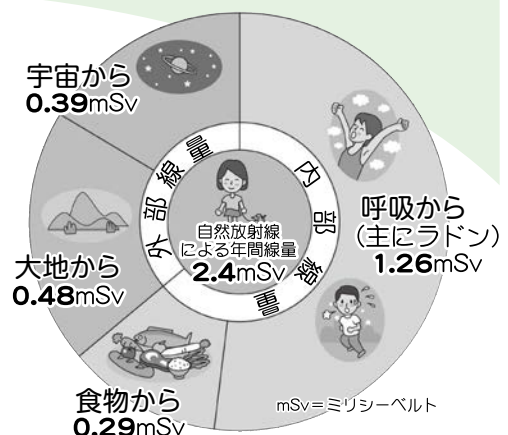

出典：「原子力・エネルギー図面集2016」

お知らせ

測定結果は、放射線・放射能に関するポータルサイト「みやぎ原子力情報ステーション」でも公開しています。

◆このページに関する問合せ先 役場企画課原子力対策係
☎54-3131内線252

6月5日は
女川スタジアムへ

コバルトーレ女川だより

Vol.29



We create a new fun for a new active lifestyle.

Cobaltore
ONAGAWA

いよいよ、東北社会人サッカーリーグが開幕しました！コバルトーレが所属する1部リーグでは東北各地を拠点に活動する12チームが試合を行い順位を決定します。優勝するとチームが目標に掲げているJFL昇格をかけた全国大会「全国地域サッカーチャンピオンズリーグ2022」(11月開催)への出場権が与えられます。

1次ラウンド

5/15 SUN 11:00 KICK OFF vs FC SENDAI UNIV	5/29 SUN 13:00 KICK OFF vs FCガンジュ岩手	6/5 SUN 13:00 KICK OFF vs FCプリメーロ
6/12 SUN 13:00 KICK OFF vs 富士クラブ2003	6/19 SUN 13:00 KICK OFF vs 磐田東洋	
6/26 SUN 13:00 KICK OFF vs フランチャイズTFC	7/3 SUN 13:00 KICK OFF vs セツ 浜S.C	
7/10 SUN 13:00 KICK OFF vs 日本製菓業石		
7/17 SUN 14:00 KICK OFF vs 盛岡セブラ		
7/24 SUN 13:00 KICK OFF vs 大宮S.C		
7/31 SUN 11:00 KICK OFF vs 米コーレD津軽		

2次ラウンド

9/4	9/11
9/18	9/25
10/2	

試合情報の詳細はコバルトーレ女川のホームページをご覧ください。
お問い合わせ先: <http://cobaltore.com/>

Resilience
~戮力協心~

6月5日の第3節は女川スタジアムでのホーム開幕戦！2019シーズン以来の本格有観客試合の開催に、選手たちも気合が入っています！ぜひ、スタジアムへお越しください。

また、試合情報を掲載したリーグ日程案内ポスターもできあがりました。掲出のお願いに順次お伺いしておりますが、シーパルピア女川内、コバルトーレ事務所ではポスターの配布も行っております。掲出にご協力いただける皆様にもお配りしておりますので、どうぞ、よろしくお願いいたします！

女川スタジアムで撮影したポスターはシーパルピア女川内・コバルトーレ女川事務所で配布中です！

◆東北リーグ1部 ホーム戦情報◆

- ・第3節(6月5日)13時キックオフ、FCプリメーロ、女川スタジアム
- ・第4節(6月12日)13時キックオフ、富士クラブ2003、女川スタジアム

試合は有観客で開催します。詳細はコバルトーレ女川のホームページでご確認の上、ご来場ください。次回からは、リーグ戦の結果を皆様にお届けしていきます。

(株)コバルトーレ ☎ 54-3251
HP <http://cobaltore.com/>

スナッグゴルフ体験会 in 女川町

5月8日、ゴルフで宮城県を元気に！をテーマに、一般社団法人日本ゴルフツアー機構とジャパングolfツアー選手会が、スナッグゴルフ体験会in女川町を開催し、体験会やふれあいイベントが行われたほか、女川小学校など3団体にスナッグゴルフ・スクールセットが寄贈されました。



場所：女川スタジアム

ロープウェイ が新しくなりました！

5月11日、NTTドコモグループ様から災害復興等応援社員募金を活用したロープウェイの寄贈式が行われました。ぜひ新しくなった遊具を遊びにきてくださいね！



場所：総合運動公園(ちびっこ広場)

広報おながわに広告を掲載できます！

お店の宣伝などにお使いいただけます！

	第一種広告	第二種広告
大きさ	縦50mm以内、横85mm以内	縦50mm以内、横175mm以内
掲載料	5,000円	10,000円

他にも掲載サイズなどあります。広告の掲載について詳しくは下記までお問い合わせください。

◆問合せ先 役場総務課秘書広報係 ☎54-3131内線213

第二種広告は
この記事と
同じ大きさです。

広告について

広報おながわおよび女川町公式ウェブサイトに掲載された広告は、審査のうえ掲載していますが、掲載した内容について町が責任を負ったり、保証するものではありません。

事業や広告の内容につきましては各広告主にお問い合わせください。



女川町の人口

令和4年
4月30日現在

総数	6,020人	(-13人)
男性	2,979人	(-7人)
女性	3,041人	(-6人)
世帯数	2,990世帯	(15世帯)

()内は前月比

編集後記

表紙のバラは「マリアカラス」といい、20世紀、最高の歌姫と呼ばれるソプラノ歌手にちなんで名付けられました。

先日、開催されたチャリティーコンサートで聴いた歌声や演奏は心を打たれるものばかりでした。すばらしいコンサートを作り上げる玉村町の皆様と寄贈いただいた玉村町の花が、音楽に関係のあるお花というのは偶然でしょうか？なんだか素敵ですよ。(高橋)



デイサービス

サービス提供地域
女川
町内

ふらっと女川

ご利用者様お一人お一人を尊重し“毎日笑顔”で過ごせるようスケジュールを自分で決めることができます！



「品数が多くて、ごっつおだよ!」
「味付も良くて、美味しい!」
などの感想をいただいております!

手作り昼食!

※写真はほんの一例です

体験・見学受付中
お気軽にご連絡ください



ふらっと女川の 特色

- ① **てつくりに** にこだわった昼食
旬の食材をふんだんに使った料理
- ② **あったかい** サービス
自分らしくお過ごしいただけるよう「くつろぎ・癒し・憩いの場」として様々なサービスを提供
- ③ **豊富** なレクリエーション活動
楽しみを持ってご利用いただけるよう、40種類のレクリエーション活動から、自由に選択できます

ふらっと女川 1日の流れ(例)

- 9:00 ~ ご自宅までお迎え
- 9:30 ~ 健康チェック/入浴
- 10:00 ~ 体操/レクリエーション
- 12:00 ~ たのしい昼食タイム
- 13:00 ~ 入浴
- 14:00 ~ レクリエーション
- 15:00 ~ 3時のおやつ
- 15:30 ~ ご自宅までお送り

毎日笑顔 ☺ ふらっと女川

〒986-2243 女川町鷺神浜字堀切山109-6

【営業時間】 8:30 ~ 17:00 (受付は 9:00 ~ 16:30 まで)

【営業日/休業日】 月~土曜日/日曜日・年末年始

ご不明な点などございましたら、どうぞお気軽にご連絡・ご相談ください!

☎ 0225-25-7380

ふらっと女川





安心してご来店ください!
新型コロナウイルスの予防処置は万全です

地域と共に







(株)御前屋 女川町黄金1-1

店舗電話：0225-54-3017

弁当注文：0225-25-7017

【営業時間】

月～金 9:00～19:00
(クリーニング18:00まで)

日・祝日 9:00～17:00
(クリーニング17:00まで)

マイナポイント第2弾について

マイナポイント第1弾で、すでに①のポイントが付与された方は②と③のみが対象です。

- ① マイナンバーカードを取得し、まだマイナポイントを申込していない方や、これからマイナンバーカードを申請する方も、対象の決済サービスに20,000円のチャージ、またはお買い物で最大5,000円分のポイントがもらえます。
- ② マイナンバーカードの健康保険証利用申込を行った方は更に7,500円分のポイントが6月30日に付与開始です。
- ③ 公金受取口座の登録を行った方は更に7,500円分のポイントが6月30日に付与開始です。

令和4年9月末までマイナンバーカード申請された方がマイナポイント付与の対象となります。

- 対象の決済サービスはお問い合わせいただくか、マイナポイントのHPでご確認ください。
- マイナポイントの申込には、マイナンバーカード、交付時に登録した暗証番号4桁、決済サービスが必要です。マイナンバーカードの有効期限もご確認ください。口座登録の際は通帳をお持ちください。
- 役場では写真撮影を含むマイナンバーカード申請や、ポイント申込を無料で支援しています。

※システムメンテナンスにより6月27日(月)～6月30日(木)の午前までの間、役場でポイント手続きが行えません。

お問合せ先
役場企画課情報推進係
木村、中野
☎54-3131 内線235

広報 おながわ 6月号

編集発行 〒986-2265 宮城県牡鹿郡女川町女川一丁目1番地1
女川町役場総務課秘書広報係 ☎0225-54-3131 内線213

女川町公式ウェブサイト **HP** <https://www.town.onagawa.miyagi.jp/>

