

■さらさら・いきいき・タウン情報

広報

おななわ

10

2023

October

Vol. 1109

宮城県議会議員、
女川町議会議員、
女川町長選挙

投票日

10月22日

日



みんなの一票が未来に響く!!

明るい選挙 啓発ポスター コンクール



小学2年
矢竹うたさん



小学3年
木村立夏さん



小学3年
高橋桜さん

女川町選挙管理委員会では、毎年「明るい選挙啓発ポスターコンクール」を開催しています。今年度は女川小学校の児童生徒から7作品の応募があり、3作品が入選となりましたのでご紹介いたします。

※入選作品は宮城県の2次審査へ出品され、審査が行われます。

—女川町選挙管理委員会からのお知らせ—

10月22日(日)午前7時～午後7時

※第4投票区と第7投票区は午後6時まで

宮城県議会議員、 女川町議会議員、 女川町長の選挙が行われます

入場券を
お忘れなく!

投票日はお住まいの住所によって投票所が異なります。お間違えのないようによく確認してからご来場ください。

第16回宮城県明るい選挙啓発標語 出品

みんなの一票が未来に響く!

女川中学校3年 八巻朋子さんの作品

投票場所

選挙の当日は、入場券に記載している投票所以外での投票はできません。

投票区	投票所	投票できる行政区
第1投票区	第四保育所	大沢区、浦宿一区、浦宿二区、浦宿三区、針浜区
第2投票区	旭が丘集会所	旭が丘区
第3投票区	勤労青少年センター	上一区、上二区、上三区、西区、小乗区、高白区、旧上一区、旧上二区、旧西一区、旧黄金区
第4投票区	野々浜集会所	横浦区、大石原区、野々浜区、飯子浜区、塚浜区、小屋取区
第5投票区	女川町庁舎 エントランスホール	女川北区、女川南区、大原北区、大原南区、清水区、出島区、江島区、旧女川二区、旧大原三区、旧大原四区、旧清水二区、旧清水三区
第6投票区	宮ヶ崎集会所	宮ヶ崎区、石浜区
第7投票区	尾浦集会所	桐ヶ崎区、竹浦区、尾浦区、御前浜区、指ヶ浜区

期日前投票

選挙の当日に、仕事や学業などで「投票に行くことが難しい」という方は、下記の期日前投票所において、期日前投票ができます。ただし、選挙によって期日前投票の開始日が異なりますのでご注意ください。

【宮城県議会議員一般選挙】

期間：10月14日(土)～10月21日(土) 8日間

【女川町議会議員一般選挙・女川町長選挙】

期間：10月18日(水)～10月21日(土) 4日間

10月17日(火)までは
宮城県議会議員一般選挙しか投票できません。

●場所：女川町庁舎グランドフロア(七十七銀行女川支店の向かい側の入口)

●時間：午前8時30分～午後8時

《離島期日前投票所の設置》日時：10月18日(水)午前9時～午後2時

場所：出島集会所と江島集会所

不在者投票

住所を女川町に置いている方で、当日の投票所や期日前投票所の受付時間中に投票することができない場合(遠隔地で働いている、県外在学中など)は不在者投票をすることができます。滞在先の市区町村において、不在者投票を行おうとする場合、女川町選挙管理委員会に対して投票用紙等の交付を請求し、あらかじめ投票用紙等の交付を受ける必要があります。

不在者投票を希望される方は、お早めに女川町選挙管理委員会へご相談ください。

投票用紙には“正しく”“はっきり”書きましょう

せっかく投票した貴重な1票も、次のような場合には「無効」となってしまいます。投票は、正しく、はっきり書きましょう。

無効となる例

- 白紙
- 投票用紙以外の紙に書いたもの
- 候補者以外の氏名を書いたもの
- 2人以上の候補者を書いたもの【例1】
- 候補者の氏名のほか、それ以外のことを書いたもの【例2】
- 記号・符号を書いたもの【例3】

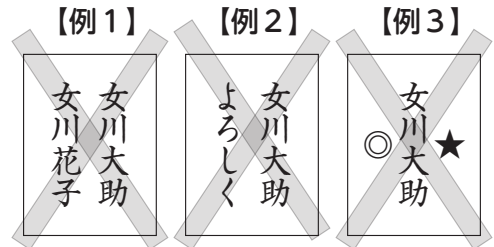

投票所入場券

投票所入場券は、住民登録されている住所地へ、同世帯の方の分をまとめて送付します。住民登録上が同じ世帯で別の場所にお住まいの方がいる場合、お手数ですがお渡し願います。

選挙ワゴンをご利用ください

選挙の当日と前日に、選挙ワゴンを運行します。運行時刻は、入場券とともに送付するチラシをご覧ください。※町民バスが運行している日は町民バスをご利用ください。

運行日	送迎先
10月21日(土)	期日前投票所(女川町庁舎グランドフロア)へ送迎
10月22日(日)	各投票所へ送迎

開票所と開票時間

選挙の当日、午後8時から女川町生涯学習センターのホールで即日開票予定です。

なお、開票を参観される方の人数を50人に制限していますので、あらかじめご了承ください。

◆問い合わせ 選挙管理委員会 ☎54-3131(内線101)

10月9日(月)に開催を予定していましたが「令和5年度町民運動会」は、申込人数が定数に満たないため中止とし、下記イベントに替えての開催となりました。たくさんの参加をお待ちしております。

町民運動会の
中止のお知らせ



スポーツ・レクリエーション祭

10月9日(月・祝) 午前10時～午後3時
女川町総合運動場

- ◆参加対象 町内外問わず、どなたでも参加可能。
お子様からご高齢の方まで楽しめるものをご用意しています！
- ◆内 容 スポーツ体験コーナー・スポーツテスト
健康運動コーナーなど
- ◆参加料 無料
- ◆問い合わせ 教育委員会 教育局 ☎54-3133
※当日は上履きをご持参ください。



出島
架橋
架設工事のお知らせ

出島架橋建設事業の
橋本体(中央径間)架設工事
ライブ配信のお知らせ

このたび、橋本体の架設を下記の3日間(予定)で行います。現地での見学場所が確保できないことから、10月19日(木)にライブ配信を行う予定です。ライブ配信では、国内最大級のクレーン船による橋本体の架設工事や技術的な解説等を行う予定ですので、ぜひご覧ください。

配信日は、気象・海象条件で変更する場合があります。変更となる場合は、下記女川町公式チャンネル等でお知らせします。

- ◆配信予定日 10月19日(木)午前8時～午後1時頃
- ◆内 容 中央径間架設工事のライブ配信(YouTube)
※女川町生涯学習センターホールでパブリックビューイングを行う予定です。詳細は女川町公式ウェブサイトでお知らせします。
- ◆全体日程 ①10月11日(水) 本土側の側径間の架設
②10月13日(金) 出島側の側径間の架設
③10月19日(木) 中央径間の架設
(本土と出島がつながる日)
- ◆問い合わせ 建設課 庶務係 ☎54-3131(内線272・273)



女川町公式チャンネル
(YouTube)

イベント案内

参加者皆さまの親睦と交流を深めるため、スポーツ大会を開催します。



第12回東北電力杯女川・牡鹿親睦交流 グラウンド・ゴルフ大会

10月11日(水) 受付午前8時30分
午前9時20分～午後12時30分 女川町第2多目的運動場

- ◆競技方法 ①個人対抗戦とし1チーム4～5名に編成する。
②8ホール×3ラウンド=24ホールの合計打数で競う。
③グループ編成は大会事務局が行う。
④連記式スコアカードを使用する。
- ◆表彰 ①優勝・準優勝・第3位 トロフィー・副賞(男性・女性)
②第4位～第6位 賞品(男性・女性)
③ホールインワン賞(1人1回・ホールインワン基金にご協力ください。)
④参加賞 参加者全員
- ◆参加者資格 女川町民・石巻市牡鹿地区住民
- ◆参加費 無料
- ◆申込み締切 10月3日(火)期日厳守
- ◆申込先 女川町グラウンド・ゴルフ協会
木村征郎 ☎53-3429 菅原敏守 ☎53-3607
- ◆協賛 東北電力(株)女川原子力発電所

客船「にっぽん丸」 市民クルーズ参加者募集中!

客船「にっぽん丸」石巻港寄港に合わせて、石巻港圏域の住民の皆さまにクルーズを身近に感じていただくことを目的に石巻市民クルーズを実施します。



- ◆とき 10月31日(火)午後1時
石巻港出港～11月1日(水)午前8時30分 東京港入港
※10月31日正午より乗船受付開始。乗船後昼食。
- ◆ところ 石巻港大手埠頭～東京国際クルーズターミナル
- ◆対象 石巻市・東松島市・女川町・松島町に在住の方
※2市2町に居住していない方も参加できますが、市民クルーズ割引はございません。
- ◆定員 20室40名
- ◆料金 ・3名1室利用で大人お1人様 45,000円(税込)
・2名1室利用で大人お1人様 52,000円(税込)
・1名1室利用で大人お1人様 62,000円(税込)
- ◆申込方法 電話
- ◆申込期限 10月17日(火)※無くなり次第終了
- ◆申込先・問い合わせ 河北新報トラベル ☎022-211-6960

あなたの絵本作品をコンクールへ 手作り絵本コンクール 作品募集

あなたの想像の世界を手作りの絵本にして、コンクールへ出品しませんか。



- ◆**応募資格** ・女川町民 ・女川町内の児童生徒
・女川町の事業所等に勤務されている方やその家族
- ◆**募集部門** 個人 の 部・・・小学生以上
ファミリーの部・・・幼児や小学生とその家族
- ◆**留意事項** ①未発表作品(オリジナル)で、他のコンクールで受賞した作品は除きます。
②枚数の制限、縦書き・横書き等の紙の使用方法は問いません。
③絵本の素材(紙の種類、画材等)、サイズは自由です。
④1人、1ファミリー何点でも応募できます(ただし、受賞は各1作品とします)
⑤作品には必ずタイトル・作者名を入れてください。(ただし、住所や電話番号等は記入しないでください)
- ◆**応募方法** 女川町教育委員会教育局生涯学習係か女川つながる図書館へ直接お持ちいただくか、郵送してください。※応募作品には、住所、氏名、年齢、電話番号、学校名学年、部門作品のタイトル等を記入した応募用紙を提出時に必ず添えてください。応募用紙は、教育委員会教育局 生涯学習係 窓口か女川つながる図書館カウンターにあります。
- ◆**募集期間** 10月3日(火)～10月24日(火)必着
- ◆**表彰式** 11月3日(金)文化の日 女川生涯学習センター研修室1・2にて
絵本コンクール入賞者方のご出席
※個人賞5点以内・ファミリー賞5点以内に賞状と記念品を贈呈します。
入賞発表 応募者全員に通知します。
- ◆**作品展示** 10月3日(火)～10月27日(金) (場所：女川つながる図書館)
- ◆**審査員** 今野 薫 氏(手作り絵本講師)、教育委員会 教育局 生涯学習係職員
- ◆**問い合わせ・郵送先** 〒986-2265 女川町女川1丁目1番地1
教育委員会 教育局 生涯学習係 ☎54-3131内線422
女川つながる図書館 ☎90-3217

10月の女川つながる図書館情報

注
目
の
本



『ぼくはあと何回、 満月を見るだろう』 坂本 龍一 著

坂本家の歴史と家族に対する想い、ガンと共に生きること、そして自分が去ったあとの世界について。世界的音楽家、最後の言葉。

今月のおすすめ一般書

- ◆いままでもこれからも／セントチヒロ・チッチ
- ◆知っ得石巻弁／谷川正明
- ◆泣きたい日の人生相談／岸見一郎
- ◆我が手の太陽／石田夏穂
- ◆極楽征夷大将軍／垣根涼介

今月のおすすめ絵本・児童書

- ◆みどりのほし／林木林
- ◆人類の進化大百科／更科功
- ◆消えない叫び／R.L.スタイン



つながる図書館では日本図書館協会のコロナウイルス感染拡大予防ガイドラインに準じて感染症の拡大予防に努めています。ご不便をおかけしますが、ご理解とご協力をよろしくお願い致します。

- ◆**開館時間** 月～金：午前10時～午後8時
土日祝：午前10時～午後5時
- ◆**休館日** 毎月最終水曜日／年末年始

本は10冊まで2週間、DVDは2本まで1週間の貸出ができます。初めて本を借りる場合は身分証明(免許証や保険証)を持参ください。

第5回

老壮大学開催のお知らせ

「眠ること」は好きですか？

日常生活の約3分の1を占めると言われている「睡眠」。1日7時間睡眠の方は、1年を通じて100日以上は眠っているという計算になります。「睡眠」は日々のパフォーマンスに強く結びつき、寝不足や睡眠障害は様々な健康被害を及ぼし高血圧や糖尿病などの生活習慣病の原因になると言われています。

日 時	場 所	内 容
10月25日(水) 午前10時～11時30分	生涯学習センター	「良質な睡眠とは!？」 講師：石巻専修大学 教授 山内武巳 氏 ○老壮大学閉講式

※バスに乗車される方は、時間と場所を間違えないようご注意ください。

※閉講式の連絡

今年で令和5年度の老壮大学は最後になります。講義終了後閉校式を行い全5回に出席した方には記念品の贈呈があります。皆さんの参加お待ちしております。

◆問い合わせ 教育委員会 教育局 生涯学習係 ☎54-3131(内線423)

「学ぶのは今でしょ!」 子育て世代・働き世代・高齢者世代にお贈りします

おながわ生涯学習夜間講座

土曜の夜は
まちなか交流館
で会いましょう!!

◆募集案内 ※開催時間：午後7時～8時

回	開催日時	講座名	講師	定員	備考
5	10月14日(土)	「花育 秋の花を使った寄せ植え講座」	佐藤 伶奈	20名	親子も可 託児可 1,000円
6	11月25日(土)	「門ちゃんがギターを抱いてやってくる!!」	女川じょっこ 門真 弘法	30名	親子も可 託児可
7	12月16日(土)	「健育 ハッピーヨガで元気100倍」	ヨガインストラクター 阿部 和美	20名	親子も可 託児可
8	1月20日(土)	「音楽と映画と紙芝居とちよっぴり人生のお話」	女川町教育委員会 社会教育指導員 加納 純一郎	20名	親子も可 託児可

◆受講者 女川町民又は町内にお勤めの方 ●託児もあります ●親子での参加もできます

◆申込み 氏名・年齢・連絡先・参加講座名・託児の有無等を電話・FAX・ショートメールで申込みください。一度に複数の講座を申し込みめます。

◆締め切り 参加講座の1週間前の同曜日(土曜日)となります。定員になり次第締め切らせていただきます。

※諸般の事情により、会場・時間・講座内容が変更になることもありますので、あらかじめご承知おき願います。

◆問い合わせ・連絡先 教育委員会 教育局 生涯学習係 加納(担当)

☎54-3131(内線422) FAX 54-4646 休日・夜間 090-2366-1991(加納)

トレーニング講習会

◆開催日時 10月18日(水)午後7時～8時

◆場 所 女川町総合体育館 ◆受講料 1回 500円

◆問い合わせ 教育委員会 教育局 ☎54-3133/女川町総合体育館 ☎53-3151

一般会計 歳入歳出決算額(別表1)

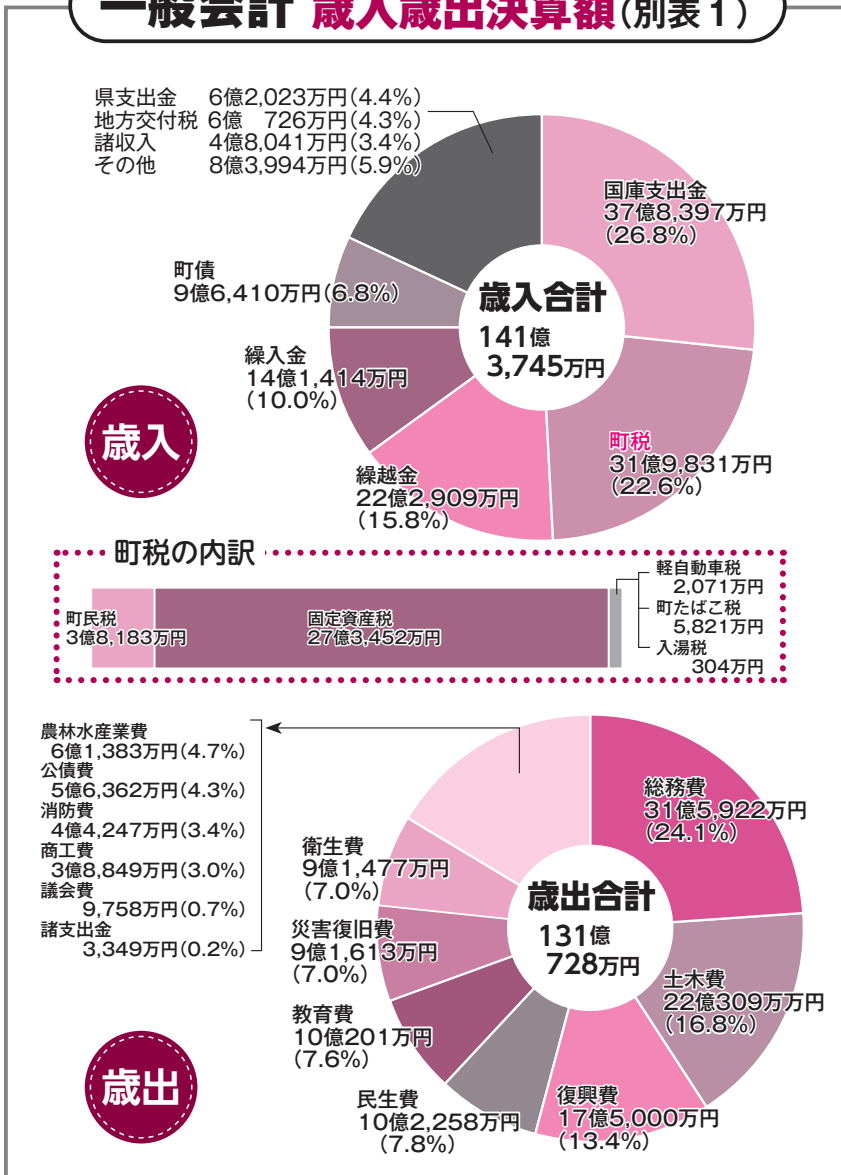

令和4年度

決算

9 月4日に招集された令和5年第4回町議会定例会で、令和4年度一般会計や地方卸売市場など4の特別会計、それに公営企業である上下水道事業会計の決算が審議され、それぞれ原案どおり認定されました。公営企業会計を除く各種会計決算を総括すると、歳入160億8,605万円、歳出で149億9,700

町のおサイフ事情 公共施設の整備や生活環境の向上へ重点

町 では、町税や地方交付税・国庫・県支出金(※2・3)などの財源を土木事業や災害復旧等に重点を置いて配分しました。また、一般会計費目別の主な事業別表2、10画で分かるとおり、震災による被害が比較的少なかった浦宿地区の集会所建築工事や総合体育館の改修工事など公共施設の整備、生活環境向上のため有効に活用しています。

町民のみなさんが固定資産税などの税金として納めていたお金とその使い道を令和5年3月31日時点の人口5,928人で割算して1人あたりの金額に換算すると、みなさんが納めたお金が約54万円、総務費や土木費として使ったお金が約22万1千円でした。この差額(不足額)は、国や県の支出金のほか繰入金(※1)などで補われています。

今 月号では、これら各種会計決算の概要をみなさんにお知らせします。各種会計のうち、一般会計歳入決算額は141億3,745万円。そのうち、町税は31億9,831万円で歳入の22.6%にあたります。一方で、歳出は131億728万円となります(別表1)。

■用語解説集 予算・会計全般に関する用語について、分かりやすく説明します。

- 繰入金(※1)…一般・特別会計、または特別会計間での収支不足を補填するため、他方の会計から充当される資金です。
- 地方交付税…全国的な一定行政水準確保のため国が代わって税を徴収し、一定の基準により再分配する制度です。
- 国庫支出金(※2)…国が用途を特定して地方公共団体に交付する支出金の総称です。
- 県支出金(※3)…県が自らの施策で、用途を特定して市町村に交付する支出金です。
- 町債…町が大きな事業をする際に借り入れをするお金で、返済は長期に渡って行われます。

一般会計決算額

歳 入			
科 目		金額 (万円)	割合 (%)
町 税	町 民 税	38,183	22.6
	固 定 資 産 税	273,452	
	軽 自 動 車 税	2,071	
	町 た ば こ 税	5,821	
	入 湯 税	304	
地 方 譲 与 税	自 動 車 重 量 譲 与 税	2,660	0.3
	地 方 揮 発 油 譲 与 税	889	
	森 林 環 境 贈 与 税	891	
利 子 割 交 付 金	利 子 割 交 付 金	23	0.0
配 当 割 交 付 金	配 当 割 交 付 金	270	0.0
株 式 等 譲 渡 所 得 割 交 付 金	株 式 等 譲 渡 所 得 割 交 付 金	209	0.0
法 人 事 業 税 交 付 金	法 人 事 業 税 交 付 金	2,205	0.1
地 方 消 費 税 交 付 金	地 方 消 費 税 交 付 金	16,815	1.2
自 動 車 税 環 境 性 能 割 交 付 金	自 動 車 税 環 境 性 能 割 交 付 金	370	0.0
地 方 特 例 交 付 金	地 方 特 例 交 付 金	717	0.1
地 方 交 付 税	地 方 交 付 税	60,726	4.3
分 担 金 お よ び 負 担 金	分 担 金 お よ び 負 担 金	4,707	0.3
使 用 料 お よ び 手 数 料	使 用 料	20,154	1.5
	手 数 料	560	
国 庫 支 出 金	国 庫 負 担 金	102,878	26.8
	国 庫 補 助 金	275,269	
	委 託 金	250	
県 支 出 金	県 負 担 金	9,254	4.4
	県 補 助 金	48,279	
	委 託 金	4,490	
	貸 付 金	0	
財 産 収 入	財 産 運 用 収 入	12,385	1.5
	財 産 売 払 収 入	8,729	
寄 附 金	寄 附 金	12,410	0.9
繰 入 金	基 金 繰 入 金	141,414	10.0
諸 収 入	延 滞 金、 加 算 金 お よ び 過 料	195	3.4
	貸 付 金 元 利 収 入	29,631	
	雑 入	18,215	
町 債	町 債	96,410	6.8
繰 越 金	繰 越 金	222,909	15.8
歳入合計		141億3,745万円 [Ⓐ]	100

歳 出			
科 目		金額 (万円)	割合 (%)
議 会 費	議 会 費	9,758	0.7
総 務 費	総 務 管 理 費	299,562	24.1
	徴 税 費	9,523	
	戸 籍 住 民 基 台 帳 費	3,574	
	選 挙 費	1,612	
	統 計 調 査 費	656	
	監 査 委 員 費	995	
	社 会 福 祉 費	64,478	
民 生 費	児 童 福 祉 費	36,941	7.8
	災 害 救 助 費	839	
衛 生 費	保 健 衛 生 費	53,346	7.0
	清 掃 費	25,272	
農 林 水 産 費	水 道 費	12,859	4.7
	農 業 費	4,142	
	林 業 費	9,204	
商 工 費	水 産 業 費	48,037	3.0
	商 工 費	38,849	
土 木 費	土 木 管 理 費	8,776	16.8
	道 路 橋 梁 費	163,521	
	河 川 費	2,384	
	港 湾 費	6	
	都 市 計 画 費	30,134	
	住 宅 費	10,830	
消 防 費	土 地 開 発 費	4,658	3.4
	消 防 費	44,247	
教 育 費	教 育 総 務 費	18,678	7.6
	小 学 校 費	7,520	
	中 学 校 費	6,923	
	社 会 教 育 費	11,123	
	保 健 体 育 費	55,957	
災 害 復 旧 費	農 林 水 産 施 設 災 害 復 旧 費	2,487	7.0
	公 共 土 木 施 設 災 害 復 旧 費	89,126	
公 債 費	公 債 費	56,362	4.3
諸 支 出 金	災 害 援 護 資 金 貸 付	3,349	0.3
復 興 費	復 興 費	175,000	13.3
歳出合計		131億728万円 [Ⓑ]	100

歳入歳出差引額

10億3,017万円^(Ⓐ-Ⓑ)

※各グラフ・表の数値は四捨五入しているため、合計と一致しないことがあります。

総務費…国や地方自治体の歳出で公務員の給与などに使われる費用です。

民生費…地方自治体の歳出において福祉などに支出される費用です。

衛生費…健康増進、疾病予防、環境保全、清掃費などに支出される費用です。

農林水産業費…農業・林業・水産業の振興や生産基盤整備などに支出される費用です。

教育費…学校教育や生涯学習、スポーツや文化の振興などに支出される費用です。

公債費…地方自治体が借り入れた地方債の元利償還費のことです。

一般会計 費目別の主な事業(別表2)

議会費

●議会費(議員報酬ほか) 9,758万円

総務費

●集会所解体・建築工事 2億9,079万円
 ●町民バス運行・実証試験運行委託料 4,155万円
 ●離島航路補助金 4,615万円
 ●定住促進事業補助金 4,275万円
 ●行政手続オンラインシステム構築業務委託料 1,172万円
 ●女川温泉指定管理料 4,538万円
 ●温泉温泉浴施設窓ガラス破損事故対策工事 4,878万円
 ●臨時特別給付金事業費 7,084万円
 ●基金費 12億3,567万円

民生費

●社会福祉協議会補助金 3,235万円
 ●後期高齢者療養給付費負担金 7,247万円
 ●地域福祉センター等管理費 2,753万円
 ●出産・子育て応援支援金 380万円
 ●医療費助成事業費 3,089万円

衛生費

●検診・予防接種等委託料 5,903万円
 ●医療用機器等購入費 994万円
 ●石巻地区広域行政事務組合衛生・焼却施設負担金 7,827万円
 ●ごみ運搬・処理業務委託料 6,793万円
 ●上水道事業会計補助金 2,859万円

農林水産業費

●有害鳥獣駆除事業費 1,484万円
 ●林道大沢線改良工事 3,032万円
 ●県営林道女川北線整備事業負担金 1,237万円
 ●水産業振興補助金 3,882万円
 ●万石浦漁港施設整備事業費 2億105万円

商工費

●女川町商工会補助金 1,600万円
 ●中小企業・小企業小口融資資金預託金 5,698万円
 ●高圧電力利用事業者電気料金支援金 3,080万円
 ●観光誘客促進事業費 3,302万円
 ●おながわ四季のまつり補助金 2,500万円
 ●女川海岸広場指定管理料 915万円
 ●企業立地促進奨励金 2,403万円

土木費

●道路維持費 1億1,797万円
 ●道路新設改良費 8,900万円
 ●出島架橋建設事業費 14億1,571万円
 ●小河川維持費 1,688万円
 ●下水道事業会計補助金 2億1,787万円
 ●公営住宅等管理業務委託料 8,187万円
 ●旧女川第一小学校跡地整備事業費 4,619万円

消防費

●石巻地区広域行政事務組合消防負担金 2億2,554万円
 ●防災広場整備事業費 1億8,401万円

教育費

●被災児童生徒等学習支援業務委託料 2,326万円
 ●学習塾等支援事業補助金 1,104万円
 ●高等学校等通学費等補助金 469万円
 ●女川町誌編さん事業費 2,886万円
 ●小・中学校スクールバス借上料 2,889万円
 ●総合運動場施設整備事業費 2億5,262万円
 ●女川スタジアム公園整備事業費 1億4,756万円

災害復旧費

●漁港災害復旧費 2,135万円
 ●都市下水路災害復旧費 8億9,127万円

復興費

●水産業共同利用施設復興整備事業費補助金 17億5,000万円

特別会計・公営企業会計 概要・主な歳出内訳

地方卸売市場特別会計 歳入・歳出 1億4,869万円

○総務費 1億4,869万円

国民健康保険特別会計 歳入 8億4,489万円 歳出 8億2,432万円

○保険給付費 5億5,868万円
 ○医療給付分 1億4,533万円
 ○後期高齢者支援金等分 5,072万円
 ○基金積立金 1,267万円

後期高齢者医療特別会計 歳入 1億458万円 歳出 1億419万円

○後期高齢者医療広域連合納付金 9,738万円

介護保険特別会計 歳入 8億5,044万円 歳出 8億1,251万円

○保険給付費 7億1,973万円

上水道事業会計

○収益的收入 6億1,024万円
 ○収益の支出 6億9,946万円
 ○資本的收入 1億1,042万円
 ○資本の支出 1億2,098万円

下水道事業会計

○収益的收入 3億3,231万円
 ○収益の支出 4億2,155万円
 ○資本的收入 2億1,021万円
 ○資本の支出 2億1,452万円

令和4年度 電源立地地域対策交付金等の活用状況

【電源立地地域対策交付金とは？】

国のエネルギー施策のひとつとして、発電用施設の設置や運転の円滑化を図るため、電源立地地域の市町村が行う公共施設整備など、住民の利便性向上のための事業や地域の活性化を目的とした事業を支援するために交付されています。通常は、その年度で完結する事業に対して交付されますが、一年を超えるような長期にわたる計画に対しては、基金を造成することもできます。

【女川町ではどんなことに使われているの？】

女川町では、町立保育所、小・中学校などの人件費のほか、公共工事など様々な事業に交付金が使われています。

交付金事業の使い道を広く町民の皆さまに知っていただくため、令和4年度に実施した交付金事業をご紹介します。

▶ 電源立地地域対策交付金

(単位：円)

事業名	内容	事業費	交付金額
地区集会所整備事業	浦宿一区集会所、上二区集会所の建築	239,800,000	113,750,000
社会福祉協議会運営補助事業	社会福祉協議会職員の人件費補助	23,289,894	20,000,000
保健センター運営事業	保健師等の人件費	25,771,876	20,000,000
地域医療センター運営交付金事業	医師・看護師等の人件費補助	135,000,000	80,000,000
町立小・中学校運営事業	学校業務員等の人件費	30,096,040	20,000,000
社会教育施設運営事業	勤労青少年センター、生涯学習センターの施設管理費等	27,022,078	18,000,000
地方卸売市場施設管理事業	地方卸売市場の施設管理費等	28,032,836	20,000,000
水道運営事業	水道施設管理費	32,780,000	20,000,000
社会教育施設等整備事業(基金積立)	社会教育施設等整備事業基金積立	191,270,000	191,270,000
合計		733,062,724	503,020,000

▶ 原子力発電施設等立地地域基盤整備支援事業交付金

(単位：円)

事業名	内容	事業費	交付金額
町立保育所運営事業	保育士等の人件費	149,821,589	100,000,000
ごみ収集運営事業	ごみ(一般廃棄物)の収集運搬業務	33,605,000	24,984,000
合計		183,426,589	124,984,000

▶ 宮城県電源立地地域対策交付金

(単位：円)

事業名	内容	事業費	交付金額
医療センター医療機器等購入事業	スペースセイビングチャート等の購入	9,941,800	8,000,000
クリーンセンター粗大ごみ処理処分用重機整備事業	粗大ごみ処理処分用重機の購入	50,600,000	39,000,000
総合運動場運営事業	総合体育館等の施設管理費等	30,197,558	28,532,000
合計		90,739,358	75,532,000

▶ 宮城県広報・調査等交付金

(単位：円)

事業名	内容	事業費	交付金額
原子力に関する広報調査等事業	会計年度任用職員人件費、研修旅費等	13,576,159	13,576,159

女川町で、あなたの「やってみたい」を実現してみませんか？

女川町民会議

第6回女川町民会議のお知らせ

- 日時 10月27日(金)
- 会場 女川フューチャーセンター
Camass
※開催日時は変更の場合もあります。

女川町民会議では、皆さまの「やってみたいこと」の実現や、ともに活動する仲間づくりなどのサポートをしています。
こんなことをしてみたい、協力してくれる仲間を集めたい方は、ぜひ女川町民会議にご参加ください！

女川町民会議とは？

女川町で様々な活動を行うため(学びの機会、提案、情報共有、仲間づくりや関係性づくりなど)のプラットフォーム機能を持った場をつくり、活動人口の創出につなげていくものです。

- 事業内容
 - ・2か月に1回、活動の発表や交流を行う「女川町民会議」を実施。
 - ・やってみたい活動についての相談などを行う、「個別サポート」を実施。
 - ・年に一度、講演会を実施。
※令和4年度は、青山学院大学の原晋監督による講演会を実施。
(今年度の講演会の詳細は、改めてお知らせします。)
- 対象者 女川町民や町に関わる方々
- 対象となる活動 イベント、趣味、経済行為を問いません。
- 注意事項
 - ・女川町民会議は、皆さまの活動を行うための金銭的支援を行うものではありません。
 - ・公序良俗に反する行為はご遠慮願います。

女川町民会議に関する情報発信は、女川町公式ウェブサイトやX(旧Twitter)、女川町民会議公式LINEで行いますので、ぜひご登録をお願いします。



公式LINEアカウント



女川町X(Twitter)アカウント



女川町公式ウェブサイト

◆問い合わせ 企画課 企画調整係 ☎54-3131(内線243)

まぐみ宮城

行政相談
キクーン
マスコット



行政に関する
困りごとは
ありませんか

10月16日(月)～22日(日)は
「行政相談週間」です！

行政相談とは、国の仕事やサービス、各種の手続などに関して困っていること、要望したいことについて、住民の皆さんのご相談に応じ、解決を図る仕組みです。総務省は、行政相談制度がより広く皆さんにご利用いただけるよう、この一週間を「行政相談週間」と定め、全国一斉に様々な活動を展開します。

また、東北管区行政評価局は、行政相談週間行事の一環として、次のとおり「行政相談パネル展」と「行政困りごと特設相談所」を開設します。ご不明な点は、同局(☎022-262-7839)にお問い合わせください。

名称	行政相談パネル展	行政困りごと特設相談所
日時	10月3日(火)～5日(木) 各日午前10時～午後6時(最終日のみ午後4時まで)(予定)	10月26日(木)10時～15時(予定)
会場	AER 2階アトリウム (仙台市青葉区中央 1-3-1)	仙台市中小企業活性化センター セミナールーム1 (AER6階 仙台市青葉区中央1-3-1)
内容	①行政相談制度と改善事例パネルの展示 ②行政困りごと相談所等の周知広報	住民からの困りごとへの相談対応 (仙台国税局、仙台弁護士会、宮城県司法書士会、行政相談委員、東北管区行政評価局)(予定)

なお、行政相談は、総務省行政相談センター きくみ宮城(☎0570-090110)において随時受け付けております。

石巻地区2市1町 特別職・管理職員等研修会一般参加者募集

第36回

- ◆内容 弁護士 三輪記子 氏による「最新裁判例から分かるハラスメント問題との向き合い方～その原因と予防法～」と題して講演会を開催します。
- ◆時間 10月24日(火)午後2時30分～4時 ◆場所 河北総合センター「ビックバン」
- ◆対象 石巻圏域に在住する方(申し込み不要)※参加人数により入場制限をする場合があります。
- ◆定員 200人 ◆料金 無料 ◆申込方法 当日、直接ご来場ください。
- ◆問い合わせ 石巻地区広域行政事務組合 総務企画課 ☎96-3577



女川町会計年度 任用職員募集

申込期間：10月2日(月)～20日(金)

応募される方は、募集要項を確認の上、写真貼付した履歴書を申込み先へ提出してください。

※履歴書・募集要項は役場総務課で配布します(土・日・祝日を除く)

◆募集職種・人数・職務内容等

【パートタイム勤務：時給制】 条件…1日あたり4時間、1週間あたり5日の夜勤。社会保険適用なし

整理番号	職種(職名) 勤務場所	職務内容	募集人数	給料月額等 (1～5年目)	必要技能・資格・要件等
パート 事務	事務補助員(事務補助員) 図書室	図書の整理・貸出等	1人	73,000円～ 80,000円	パーソナルコンピュータ 操作(ワード、エクセル)

◆任用期間 令和5年11月1日(予定)から令和6年3月31日まで

※採用後1か月間又は勤務日数が15日に達する日までは、試用期間となります。

◆試験日時・科目・会場・内容

試験科目		内容
第1次 試験	書類選考	受験資格の有無、受験申込書に記入された内容の真否等について審査します。
	作文試験	下記の題で作文を作成し、受験申込書に添えて提出してください。 題名：「目標を立ててチャレンジしたこと」 字数：400字程度 作成要領：(1) 手書きであること。 (2) 女川町が配布する専用原稿用紙を使用してください。
第2次 試験	面接試験	会計年度任用職員としての適格性について面接します。

※第2次試験の日時は、第1次試験合格者へ通知します。面接会場は、女川町役場です。

- ◆合格発表 第1次試験…試験終了後、7日以内に受験者全員に通知します。
第2次試験…試験終了後、7日以内に第2次試験受験者全員に通知します。

- ◆受験申込先 女川町役場総務課窓口への持参又は郵送により受け付けします。
下記書類を作成の上、女川町役場総務課に申込みしてください。
ア 女川町会計年度任用職員採用試験受験申込書(兼履歴書)
イ 指定課題作文

(注)持参による受付は、月曜日から金曜日までの午前8時30分から午後5時15分まで(祝日を除く)とし、郵送の場合は、募集期間の最終日の午後5時15分までに女川町役場総務課に到着したものに限り有効とします。

- ◆請求・申込み・問い合わせ 〒986-2265女川町女川一丁目1番地1
女川町役場 総務課総務係 ☎54-3131内線214

広告

完全1対1 個別指導型学習塾

木村塾

“解らないところを解るまで”

生徒一人ひとりのマイペースを大事に、
完全個別指導で学習をサポートします。

教室所在地 女川町旭が丘二丁目38-2

- 小学生(1～6年生/1時間)…1,500円
指導教科 国語(漢字含む)・算数の2科目
- 中学生(1～3年生/1時間)…1,750円
指導教科 数学・社会・英語の3科目
- 高校生(1～3年生/1時間)…2,000～2,500円
指導教科 数学・日本史・世界史

ご不明な点はお電話にて お気軽にご相談ください。

☎090-7937-1043 代表 木村 太悦



耐震診断助成のお知らせ

“わが家は地震に大丈夫？”

町では、**木造住宅の耐震診断・耐震改修工事等に対して助成**を行っています。ご自宅の安全性を確認するための耐震診断や必要に応じて耐震補強に必要な費用を助成します。

① 木造住宅耐震診断助成事業 ※募集件数2件

希望する方からの申し込みにより「耐震診断士」を派遣し、耐震診断や耐震改修計画案の作成など、耐震対策を支援するものです。

◆対象となる住宅

町内にある昭和56年5月31日以前着工の戸建住宅で、木造在来軸組工法又は桝組壁工法による木造平屋建てから3階建までの住宅

◆自己負担額 住宅の延床面積200㎡以下…**8,400円** ※200㎡超は、70㎡ごとに自己負担額10,500円が加算

② 木造住宅耐震改修工事助成事業 ※募集件数1件

①の耐震診断を実施後に作成された改修計画を基に行う住宅の工事等費用の一部を助成します。

◆補助金額 ①住宅の耐震改修工事に要する費用の5分の4以内(上限額100万円)

②県内に本店か支店を有する建設業者が施工した場合でリフォームを含む場合には、上乘せ補助金を利用することができる場合があります。(上限額10万円)

③ 危険ブロック塀等除却事業 ※募集件数10件

通学路等に面したブロック塀等の倒壊による事故を防止するため、危険度の高いブロック塀などを取り除いて、安全を確保する工事費用の一部を助成します。また、ブロック塀などを取り除いた場所に生け垣やフェンスなどを設置する設置費用の一部も助成します。

◆補助対象 次の全てに該当するコンクリートブロック造、石造、れんが造、その他組積造による塀や門柱を取り除く工事。

●通学路等に面したブロック塀等 ●道路からの高さ1メートル(擁壁上の場合は0.6メートル)以上のもの ●町が行ったブロック塀等の調査において、「特に問題なし」判定以外のもの

◆補助金額

●ブロック塀を取り除いた工事費用(取り除いた後にフェンスを設置した場合はその費用を含む)の3分の2、又は取り除いた危険ブロック塀の総延長に1メートル当たり8万円を乗じた額の3分の2のいずれか低い額(上限額30万円)

◆申込期間 令和6年1月31日(水)まで ※令和6年2月2日(金)までに完了することが確実な住宅に限ります。各事業の詳細は、町公式ウェブサイトをご覧ください。

◆問い合わせ 建設課 ☎54-3131 建築係(内線261) 庶務係(内線272・273)

被災宅地等復旧工事補助金制度

自然災害等により被災した町内の宅地(災害危険区域や土砂災害特別警戒区域など災害防除を目的とする法令等により建築が制限されている区域を除きます。)の早期復旧のため、復旧工事に係る費用の1/2(上限100万円、1回限り)を補助する制度です。

◆対象となる工事

- 1 宅地の地盤沈下(陥没への対応工事を含む。)における工事
- 2 宅地を構成する工作物(擁壁など)の復旧工事
- 3 建物の基礎の沈下又は傾斜を修復する工事で特定住宅瑕疵担保責任の履行の確保等に関する法律の対象外となる工事

◆対象者 被災宅地等の所有者であり、町税その他町に対する納付金の滞納がない者

◆手続き 次の書類などを準備してください。

- ・復旧工事の内容を明らかにする図面、工事見積書
- ・被災宅地等の被災状況が確認できるもの
- ・町税等の滞納がないことの証明書

◆問い合わせ 補助金の詳細は、建設課庶務係までお問い合わせください。

建設課 庶務係 ☎54-3131(内線272・273)



女川出身の高校生、 インターハイ出場!



宮城県水産高等学校空手部の3年生平塚星羽選手が個人組手で県高総体2位入賞の成績を残し、インターハイ出場を決めました。平塚選手は「自分の後に続いて、後輩からも全国へ挑む選手が出てきてほしい」と後輩の活躍に期待を寄せました。残りの高校生活、資格の取得をはじめ未来に向かって努力を重ねる平塚選手を応援しています。

秘書広報係では女川出身の小中学生、高校生の活躍の情報を大募集しています。部活動やコンクールの表彰をはじめ、地域の活動に熱心に参加しているなど、子どもたちの活躍をぜひ広報おながわで紹介させてください。皆さまからのご連絡をお待ちしております。

◆問い合わせ

総務課 秘書広報係 ☎54-3131(内線213)

野良ネコ ～人とネコの共生～

住民の方々から、物品の破損やごみ集積所のごみを散らかす、家屋に侵入される、フンなどで庭や敷地内を荒らされるなどのネコによる苦情が寄せられています。これらのネコに関する問題は、野良ネコにエサだけを与え続けた結果、子ネコが生まれて増えてしまったり、無責任な飼い主がネコを捨てたりすることなどが原因です。

◆飼い主がいないネコ(野良ネコ)にエサを与えている方へ

痩せておなかをすかせたネコをかわいそうに思い、エサを与える方がいますが、そのことでネコが住みつき繁殖するようになります。一般に、野良ネコの寿命は飼いネコに比べて短く、3～4年と言われており、ネコにとってはあたたかな家庭で飼い主に守られ、寿命を全うすることが望ましいです。

むやみな野良ネコへのエサやり、ご近所の方々が困っていることがあります。ご近所の方々の理解の上、ルールを決めてネコの世話をしましょう。

◆野良ネコについて

もともと、飼い主のいないネコは、飼いネコが捨てられ増えたものです。ネコによる家屋の被害があっても、野良ネコか飼いネコであるか判別出来ないため、捕獲することは難しいです。野良ネコによる家屋やごみ集積所の被害を少なくするために、ネコが入ってこないような対策をとるのが効果的です。

家屋の対策…市販のネコ用忌避剤を置くなどしましょう。ネコにとって不快な場所と覚えさせることが必要です。根気よく続けましょう。

ゴミ集積所…ゴミは収集日の当日の朝に出しましょう。出してから回収するまでの時間が短いので被害が少なくなります。

◆ネコを飼っている方へ

不幸なネコを増やさないためにも飼い主が責任をもってネコを飼うことが大切です。また、周りの方に迷惑をかけないようにするためにも、次のことを心がけましょう。

- ①首輪(名札)をつけましょう。
- ②室内飼育に努めましょう。
- ③しつけ(特にトイレのしつけ)をしましょう。
- ④去勢・避妊手術をしましょう。
- ⑤ご近所への気配りをしましょう。
- ⑥最後まで責任をもって飼いましょう。

<動物を捨てる行為・傷つける行為は法律により罰せられます。>

(動物の愛護および管理に関する法律第44条など)

愛護動物(イヌやネコなど)をみだりに殺し、又は傷つけた者は、5年以下の懲役又は500万円以下の罰金に処する。

愛護動物を遺棄した者は、1年以下の懲役又は100万円以下の罰金に処する。

◆注意!! 家屋に被害があるからといっても、動物を傷つける行為は法律により罰せられます。

◆問い合わせ 町民生活課 環境係 ☎54-3131(内線164)

10月のお知らせ

サン・ファン館 10月のイベント！

●「第4回「伊達政宗の黒船」サン・ファン号を未来へつなぐコンクール」作品募集

◆募集締切 10月11日(水)必着

◆応募方法 作品応募票に必要事項を記入し、各部門の応募方法に従って応募してください。(応募票は当館ホームページからダウンロードできます。)



◆応募先・問い合わせ

〒986-12135 石巻市渡波字大森30-2

◆内容 全国の小中学生を対象に「絵画」「デザインマーク」の2部門からサン・ファン号や伊達政宗、支倉常長などに関する作品を募集しています。

◆主催 公益財団法人慶長遣欧使節船協会

自衛官募集 採用情報

●自衛官候補生

◆応募資格

18歳以上33歳未満の方

◆受付期間

年間を通じて行っています。

一般曹候補生(第3回)

◆応募資格

18歳以上33歳未満の方

◆受付期間 11月30日(木)まで

◆試験日 1次試験 12月9日(土)～14日(木)

※いずれか1日を指定されます。

防衛大学校学生(一般)

◆応募資格 18歳以上21歳未満の方で高卒(見込)か高専3年次修了者(見込)

◆受付期間 10月18日(水)まで

◆試験日 1次試験 10月28日(土)

◆試験日 1次試験 10月28日(土)

防衛医科大学校学生 (医学科・看護科)

◆応募資格 18歳以上21歳未満の方で高卒(見込)か高専3年次修了者(見込)

◆受付期間 「医学科」10月11日(水)まで

◆試験日 「看護科」10月4日(水)まで

◆試験日 「医学科」1次試験 10月21日(土)

「看護科」1次試験 10月14日(土)

◆試験日 「看護科」1次試験 10月14日(土)

◆試験日 「看護科」1次試験 10月14日(土)

◆試験日 「看護科」1次試験 10月14日(土)

◆試験日 「看護科」1次試験 10月14日(土)

◆試験日 「看護科」1次試験 10月14日(土)

貸費学生

◆応募資格 大学の理学部・工学部の3・4年次等

※詳細は石巻地域事務所にお問い合わせください。

◆受付期間 11月10日(金)まで

◆試験日 12月3日(日)

陸上自衛隊高等工科学 校生徒推薦(一般)

◆応募資格

「推薦」男子で中卒(見込)17歳未満の成績優秀かつ生徒会活動等に顕著な成績を修め学校長が推薦できる方

「一般」男子で中卒(見込)17歳未満の方

◆受付期間

「推薦」10月1日(日)～12月1日(金)

「一般」10月1日(日)～令和6年1月5日(金)

◆試験日

「推薦」令和6年1月6日(土)～8日(月)※いずれか1日を指定されます。

「一般」1次試験：令和6年1月13日(土)～14日(日)

※いずれか1日を指定されます。

◆問い合わせ 自衛隊宮城地方協力本部 石巻地域事務所 (東松島市赤井字鷺塚1-6)

☎ & FAX 83-6789

女川町生活福祉 巡回相談

健康、負債、仕事、人間関係引きこもりなど、あなたが抱える心配ごとや不安なことを専門の支援員と一緒に考え、解決・改善へのお手伝いをします。相談者の要望・状況により出張相談や支援なども行います。

《巡回相談スケジュール》

◆女川町まちなが交流館 10月4日、18日(水)

◆女川町勤労青少年センター 10月11日、25日(水)

午後1時～3時

◆電話相談 月～金曜日 午前9時～午後4時

◆問い合わせ 宮城県自立相談支援センター(東部・気仙沼事務所) ☎25-17607

2023年漁業センサスにご協力ください

11月1日を基準に、「2023年漁業センサス」を実施します。

漁業センサスは、わが国における漁業の生産構造、就業構造を明らかにするとともに、漁村、水産物流通・加工業などの漁業を取り巻く実態と変化を総合的に把握することを目的に、統計法に基づいて5年ごとに行う大規模な調査です。



漁業センサス

おらほの女川食堂

小・中学生参加無料の子ども食堂です。申し込み不要です。未就学児は親子でご参加ください！

◆日時 10月21日(土) 午後1時30分から3時まで

◆場所 さらら女川(シーパルピア女川内)

◆内容 お菓子を作ろう！

◆問い合わせ 「おらほの女川食堂」事務局(NPO法人さらら女川) ☎98-18062

行政書士無料相談会

◆日時 10月4日(水) 午前10時～午後3時

◆場所 石巻商工会議所 会議室

◆相談内容 ①建設業・産業廃棄物処分業・自動車運送業関連の許可申請手続き ②法人の設立・変更に関する手続き(登記視) ③遺産分割協議書・相続の相談手続き ④農地法等に係る申請手続き ⑤外

国人在留許可・帰化申請手続き
主権

宮城県行政書士会石巻支部

◆事前予約
☎90-14302(担当 阿部)

学習塾代等支援事業 の電子申請スタート

令和5年9月から塾代などの補助金申請・実績報告がスマートフォンやパソコンからできるようになりました。

詳細は、QRコードから女川町ホームページをご確認ください。



◆問い合わせ 教育委員会教育局学務係 ☎54-13133

女川町企業立地優遇 制度のお知らせ

町内に事業所を立地・増設する事業者に対し、条件を満たした場合、奨励金を交付しています。奨励金の交付にあたり、対象事業者としての指定を受ける必要があります。申請方法や奨励金の内容などの詳細は、担当までお問い合わせいただくか、下記QRコードから町公式ウェブサイト
にアクセスの上ご確認ください。



◆申請 事業所で事業を開始

する日の30日前までに行ってください。

◆問い合わせ 産業振興課 商工労働係 ☎54-13131 (内線681・682)

中小企業の退職金 国の制度がサポート

中小企業退職金共済(中退共)制度は、中小企業の事業主が、従業員の退職金を計画的に準備できる国の退職金制度です。国からの掛金助成があり、掛金は全額非課税で手数料もかかりません。家族従業員やパートタイマーも加入できます。

※詳しくは、ホームページをご覧ください。
<https://chutaiyo.taisyokin.go.jp/>



◆問い合わせ 中小企業退職金共済事業本部 ☎03-16907-11234

労働相談窓口の ご案内

県では、賃金や勤務時間などの労働条件、退職や解雇など労働に関する様々な問題について、県民の方からの相談に対応するため「労働相談窓口」を設置しています。月曜日から金曜日(祝祭日、年末年始を除く。)の午前8時30分から午後5時15分まで

受付けています。相談内容により、他の適切な機関の情報提供や県労働委員会が行う「個別労使紛争のあっせん」の紹介をいたします。お気軽にご相談ください。

◆問い合わせ 県労働相談窓口(専用ダイヤル) ☎022-2214-1450

第3回普通救命講習 (一般公募)

◆日時 10月22日(日) 午前9時~正午
◆場所 東松島消防署2階会議室(東松島市小松字下浮足100-15)

◆対象・定員 中学生以上・20名(先着)※定員となり次第締め切りとさせていただきます。

◆申込期間 10月2日(月)~11日(水)午前9時~午後5時(平日)※受講料は無料

◆申込方法 各消防署または石巻広域消防ホームページから申込用紙を取得して各消防署へ申し込みください。再講習の方は、受講申請時と講習日に修了証を持参してください。

◆問い合わせ 東松島消防署 ☎82-2147
石巻広域消防ホームページ URL: <http://isyoubou.jp/>



宮城県最低賃金 が改正されます

宮城県内の事業場で働く全ての労働者(臨時、パート、アルバイト等を含む)に適用される宮城県最低賃金は、下記のとおり改正されます。

◆時間額 923円
◆効力発生日 10月1日

また、次に掲げる賃金は、最低賃金の計算に含まれません。
・精皆勤手当・通勤手当・家族手当・賞与等
・時間外・休日・深夜手当



広告

配達承ります!

寿司、丼物、
刺身盛り合わせ、鮮魚、加工品など
お気軽にお問い合わせください!



ご注文は、お電話にて承ります。
女川町女川2-66 ハマテラス内

お魚いちば
あかせい

☎0225-53-2739
従業員募集中!

運命の出会い、ここに。

結婚を希望する独身男女の新たな出会いを創出するため、宮城県が開発した【みやぎ結婚支援センター「みやマリ!」】による出張登録会・相談会を女川町にて11月26日(日)に開催いたします。AI(人工知能)を利用したマッチングサービスなど、様々な支援がございます。

●日時

11月26日(日)
男性)①10時～ ②11時～ ③12時～
女性)①14時～ ②15時～ ③16時～

●場所

女川町生涯学習センター研修室1・2
(女川町女川一丁目1番地1)

●対象者

20～49歳までの県内在住・在勤、または将来県内への移住予定の独身男女でスマートフォンを所持し、操作できる人

●登録料：11,000円(2年間有効)

※振込でのお支払いになりますので、当日会場でのお支払いはありません。

◆必要書類

- ・写真付き本人確認書類(免許証やマイナンバーカードなど)
- ・独身証明書か戸籍抄本(戸籍の個人事項証明)※発行から3カ月以内のもの
- ・収入証明書(直近の所得証明書、源泉徴収票など)

◆申込方法・申込期限

みやぎ結婚支援センター「みやマリ!」ホームページの来所予約フォーム{右記QRコード}から事前にお申し込みください。(申込期限11月24日まで)



◆問い合わせ

みやぎ結婚支援センター「みやマリ!」
☎022-797-3083 / E-mail m-info@miya-mari.net / HP: <https://miya-mari.net/>

マイナンバーカードの申請や保険証利用申込・公金受取口座の登録など、ご希望の方は下記の必要書類をご用意の上お越しください。

●マイナンバーカード申請の方

QRコード付きマイナンバーカード交付申請書、またはQRコード付き通知カードをお持ちの方は、総合案内へお声がけください。申請書を紛失された方は、町民生活課にて再発行をします。身分証明書をご持参ください。
※役場で写真を撮るので、写真の準備は必要ありません。

役場にて
無料で支援
しています

●マイナンバーカードの保険証利用申込、公金受取口座登録をされる方

①マイナンバーカード ②暗証番号のわかるもの ③通帳またはキャッシュカードをご持参ください。
※公金受取口座とは給付金等の支給を受ける際に利用を申し出ることができる口座のことで、事前登録をお願いしています。登録されるのは金融機関名や口座番号などの基本情報だけなので、預金残高や履歴などの監視はされません。

女川町地域ポイント 導入検討事業 を実施します! (宮城県実証事業)

デジタル身分証アプリ「ポケットサイン」をダウンロードし、女川町内に住民登録がある住民の方を対象に女川町内で利用できる**5,000円相当のポイント**を付与します。※女川町内実証事業参加店舗にて使うことができます。

本人認証のため「マイナンバーカード(暗証番号も)」と、アプリに対応する「スマートフォン」が必要となります。

ポイント付与および使用期間

10月1日(日)～12月31日(日)

- ／ 役場にて操作等の支援をしています。お気軽にお越しください。
- ＼ 詳しくは同紙20ページをご覧ください。

お手続きに印鑑や
保険証は必要ありません。



◆問い合わせ先

企画課 情報推進係 ☎54-3131(内線245)

女川町地域ポイント導入検討事業 (宮城県実証事業)

宮城県では、女川町内消費の循環による地域経済の活性化に向けて、デジタル身分証アプリのダウンロード促進、災害時の対応力の向上を図るため「女川町地域ポイント導入検討事業」を実施します。

- ◆ **内容** デジタル身分証アプリ「ポケットサイン」をダウンロードした女川町に住民登録がある方を対象に町内で利用できる5,000円相当のポイントを付与します。
なお、実証事業の参加には、アプリの動作に対応する「スマートフォン」と本人認証のため「マイナンバーカード」が必要です。

- ◆ **実施期間** 10月1日(日)～12月31日(日)(予定) ※ポイント付与と使用期間

- ◆ **対象店舗** 女川町内実証事業参加店舗
アプリ内の店舗マップか女川町商工会ホームページ
(<http://onagawa-shokokai.jp/>)をご確認ください。



- ◆ **ご利用方法**
※ポイントの付与・
利用は10月1日以降

アプリの
ダウンロード
はこちら



iOS版



Android版

アプリの
利用マニュアル
はこちら



スマートフォンアプリ「ポケットサイン」地域ポイントミニアプリを使って店舗に設置のQRコードを読み込むことでポイントが利用できます。

- ◆ **登録体験会** 女川町民を対象に、アプリ「ポケットサイン」のダウンロード方法、地域ポイントの利用方法などを説明します(10月上旬開催予定)
※詳細はホームページでご確認ください。(宮城県富県宮城推進室)
<https://www.pref.miyagi.jp/soshiki/fukensui/chiiki-p.html>



- ◆ **問い合わせ** **〈消費者の方〉** 地域ポイント導入検討事業コールセンター ☎0120-558-856
(9月1日から 受付時間：午前9時～午後5時30分)
〈事業者の方〉 女川町商工会 ☎53-3310

※宮城県とポケットサイン株式会社は相互に協力して地域経済の振興を目的とした地域限定で利用できる「地域ポイント」の導入実証事業に関する連携協定を締結しています。

- ◆ **制度概要** 原子力発電施設立地地域における雇用機会の創出と産業振興を図るため、雇用の増加を生む企業に対して、一定期間にわたって、企業の支払った電気料金等に基づき補助金を交付する制度です。

- ◆ **対象企業** 令和4年10月1日から令和5年8月31日までの間に女川町内に事業所や工場を新設又は増設し、新たに電力契約の新設や増設をした企業が対象です。

- ◆ **対象業種** (1)製造業 (2)宮城県又は女川町の、企業立地の推進などを目的とした条例や規則で定める業種 (3)宮城県又は女川町の企業立地を目的とした条例や規則などにより金銭的な支援を受けている事業 ※該当しているかを確認したい場合は、役場担当者にお問い合わせください。

- ◆ **主な交付要件** ・申請者が直接電力会社と契約し、契約電力が増加していること ・雇用者が3人以上増加すること(雇用保険の一般被保険者)

- ◆ **補助金の額**
・8年間、電気料金の概ね4割程度の額が補助されます。(事業者ごとの事情により異なります)

- ◆ **募集時期** 令和5年10月中。詳しくは、電源地域振興センターホームページをご確認ください。

- ◆ **問い合わせ** (一財)電源地域振興センター 立地審査課 ☎03-6372-7307
ホームページ <https://www2.dengen.or.jp/html/>
産業振興課 商工労働係 ☎54-3131(内線681)

令和5年度下期
原子力発電施設等
周辺地域企業立地支援給付金
(通称：F補助金)のお知らせ



町営住宅の入居者募集

1 定期募集

令和5年度の定期募集は、10月・12月・2月の3回を予定しています。今回は10月の定期募集です。

●内覧の実施

女川町では、定期募集に合わせて、申込前に住宅の内覧を実施しています。
内覧を希望する方は、希望する日程の前日午後4時までに電話で予約が必要となります。

- ◆事前内覧の日程 ①10月4日(水)午前10時～午後2時
②10月6日(金)午前10時～午後2時

- ◆予約先：宮城県住宅供給公社東部支社 施設管理班 ☎85-0393
【受付時間：平日午前9時～午後4時】

●申し込み

- ①申込書配布・受付期間：10月2日(月)～12日(木)※当日消印有効
②配布場所：役場町民生活課住宅係か宮城県住宅供給公社東部支社
③申込方法：申込用紙を記入し、宮城県住宅供給公社東部支社へ郵送でお申し込みください。

- ◆問い合わせ 宮城県住宅供給公社東部支社 募集班 ☎85-0296
町民生活課 住宅係 ☎54-3131(内線171～173)

●募集住宅 ※それぞれの詳細な条件については、お問い合わせください。

住宅名	種類	戸数	間取り	完成年度	ペット	
災害公営	運動公園住宅	集合	3戸	2K(2戸)、2DK(1戸)	H25	×
	桐ヶ崎住宅	戸建	1戸	2DK(1戸)	H27	○
	大原住宅	集合	1戸	2DK(1戸)	H28	×
	堀切西住宅	集合	1戸	2LDK(1戸)	H28	×
	宮ヶ崎住宅	戸建	1戸	3DK(1戸)	H29	○
	女川住宅	集合	1戸	2DK(1戸)	H29	×
	桜ヶ丘東住宅	集合	1戸	3DK(1戸)	H29	×
	清水住宅	戸建	1戸	2DK(1戸)	H29	○
	荒立住宅	集合	1戸	2LDK(1戸)	H29	○

●申込資格 ※申込時点で既に公営住宅に入居している方は申し込みできません。

- ①町内に就職か定住を希望し、現在住宅に困っている方(持ち家のある方や短期滞在目的の方は不可)
②世帯所得が基準以下の方 「既存公営・災害公営住宅」…月額所得が259,000円以下の方
「特公賃住宅」…月額所得が158,000円以上487,000円以下の方
③町税等の滞納がない方
④暴力団員等でない方(同居親族を含む)

2 常時募集

常時募集は、定期募集において一定期間応募がない等の理由による空き住戸を、申込順(先着順)で入居者を募集するものです。

●申し込み ※郵送での受付や宮城県住宅供給公社での受付はできません。

- ①申込方法：役場町民生活課の窓口で、申込書に必要事項を記入していただきます。
②受付期間：年間を通じて常時募集します。受付は年末年始を除く平日の午前9時～午後4時です。
③申込資格：定期募集と同じです。

- ◆問い合わせ 町民生活課 住宅係 ☎54-3131(内線171～173)

●募集住宅 募集している住宅の情報は、役場町民生活課の窓口でご確認ください。

国民年金被保険者の方へ

● 老齢年金受給の手続き

年金を受給するには、ご自身が年金受給手続き(年金請求)を行う必要があります。65歳で受給権が発生する方には「年金に関するお知らせ(ハガキ)」が送付され、その後、受給開始年齢に到達する3か月前に年金請求書が日本年金機構から送付されます。

年金受給までの流れ

①年金の請求書を提出

送られてきた請求書に必要な書類を添付して提出します。必要な書類は、受ける年金や家族構成によって異なりますので、分からないときは提出先にご確認ください。

- ▶ 国民年金(第1号被保険者)の加入のみの方 → 住民登録地の市区町村
- ▶ 厚生年金に加入していたことがある方 → お近くの年金事務所

②年金証書を受け取る

年金を受ける権利の証明として交付されるのが年金証書です。年金証書には基礎年金番号が記載され、年金受給後に各種届出に必要となるため、大切に保管しましょう。

③送金

金融機関を通じて年金が支払われます。
偶数月の15日に、前月および前々月の年金が振り込まれます。

老齢基礎年金の受給開始年齢について(繰上げ受給・繰下げ受給)

老齢基礎年金は原則65歳からの受給ですが、希望により60歳から65歳になるまでの間に減額された年金を受けたり、66歳以降に増額された年金を受けたりすることができます。

▶ 繰上げ受給(60歳から65歳になるまでの間に年金を受給)

…1か月早く受け取るごとに**0.4~0.5%減額**となります。

▶ 繰下げ受給(66歳以降に年金を受給) …1か月遅く受け取るごとに**0.7%増額**となります。

どちらの場合も、一度請求すると減額・増額率は一生変わりません。繰上げ受給の場合は、通常の受給年齢(65歳)になっても減額された年金額となるため、請求する際はよく考えて行いましょう。

◆ 問い合わせ 町民生活課 国保年金係 ☎54-3131(内線152・156)
石巻年金事務所 ☎22-5115

国民健康保険

● 第三者の行為による傷病について(交通事故などにあつた時)

交通事故などで他人(第三者)の行為によってケガをしたときも保険証は使えますが、国保を使って治療を受けるときや示談するときは、役場町民生活課へご連絡ください。

～医療費は加害者へ請求します～

交通事故など他人(第三者)の行為でケガをしたときの医療費は、本来加害者が負担すべきものですが、届出により国保で一時的に給付を行い、あとから被害を受けた人(被保険者)に代わって、かかった医療費の範囲内で国保が加害者に直接請求をします。必要書類など、詳しくは役場町民生活課へお問い合わせください。

◆ 問い合わせ 町民生活課 国保年金係 ☎54-3131(内線152・156)

女川町クリーンセンター

●事業ごみは、一般家庭用のごみ集積所に出せません！

各行政区へ設置しているごみ集積所は、一般家庭ごみ専用です。

事業者は、処理施設へ直接搬入するか、町が許可した一般廃棄物処理業の許可業者へ収集運搬を委託してください。また、処理施設へ運搬する際は、次のとおり分別しておくこと運搬先で容易に降ろすことができますので、分別の上搬入するようお願いします。

- 燃やせるごみは透明ビニール袋に入れる。
- 缶、びん、ペットボトル、銅は種類ごとにビニール袋に入れる。
- 段ボール、雑誌、衣類(布類)は種類ごとに紙ひもで縛るか、ビニール袋に入れる。
- 石油ストーブなどの灯油は完全に使い切る(タンクなどは空にしてください)。

ごみの搬入先

- 《燃やせるごみ》石巻広域クリーンセンター(石巻市重吉町8-20)
- 《資源ごみ・不燃ごみ・粗大ごみ》女川町クリーンセンター(女川町針浜字唐松43-6)



自分で運搬するか、
許可業者へ依頼する

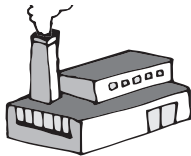

燃やせるごみ
(石巻広域クリーンセンター)



資源・不燃ごみ・粗大ごみ
(女川町クリーンセンター)

ごみの分別方法は、「女川町民カレンダー」の最終頁に掲載されている『家庭ごみの分け方・出し方』を参考にしてください。

◆問い合わせ 女川町クリーンセンター ☎53-3549

住民登録

●窓口での本人確認書類提示のお願い

戸籍や住民票等の証明書を申請する際には、必ず本人確認を行うことになっています。

本人確認の方法は、運転免許証、マイナンバーカードなどの書類の提示を受ける方法によって行います。

さらに、代理人の方が請求する場合は、代理権限があるかなどの確認(委任状の添付など)も行ふこととなります。

【本人確認の具体的な証明の例】

※「氏名と住所」又は「氏名と生年月日」が確認できるものであることが前提です。

1枚の提示で足りるもの(例)	2枚以上の提示が必要なもの(例)
<ul style="list-style-type: none"> ●運転免許証 ●マイナンバーカード ●住民基本台帳カード(写真付き) ●パスポート(旅券) ●海技免状 ●小型船舶操縦免許証 ●身体障害者手帳 ●療育手帳 ●船員手帳 ●国又は地方公共団体の機関が発行した身分証明書 など 	<ul style="list-style-type: none"> ●住民基本台帳カード(写真なし) ●国民健康保険、健康保険、船員保険又は介護保険の被保険者証 ●共済組合員証 ●国民年金手帳 ●国民年金、厚生年金保険又は船員保険の年金証書 ※学生証、法人が発行した身分証明書(写真付き) など

(※の書類のみが2枚以上あっても確認できませんので、ご注意ください)

本人確認は、偽りその他不正な手段による証明書の取得を防ぐ目的で行うものですので、窓口での本人確認書類の提示にご協力いただけますようお願いいたします。

◆問い合わせ 町民生活課 住民登録係 ☎54-3131(内線153)

●空き家・空き地、どうしたらいい、、、

空き家・空き地を持っているけど、どうしたらいいかわからない・手放したいと思っている方、ぜひご相談ください！

女川町では、町内にある空き家・空き地の有効活用を通し、定住促進による地域の活性化を図ることを目的として、「女川町空き家等活用情報提供事業」を行っています。

空き家・空き地を町公式ウェブサイトに登録することで、借りたい・買いたい方が見つかり、あなたのお悩みを解決できるかもしれません。

また、売却・賃貸の契約が成立した場合、奨励金を交付する制度もあります。
ぜひ、一度下記担当までご連絡ください。

- 申請・登録窓口 企画課 定住・土地利用係
- 問い合わせ ☎54-3131(内線233・234)
(平日の午前8時30分～午後5時15分)

公式ウェブサイト(空き家・空き地情報)はこちら！➡



🏠 町有地分譲・貸付

町で整備した町有宅地を分譲・貸付しています！
募集宅地位置、価格など、詳しくは企画課定住・土地利用係までお問い合わせください！

10月募集 10月2日(月)～10月16日(月)

- 募集要件が緩和されました！
・複数宅地の申し込みが可能。 ・住宅建築以外の用途での購入が可能。
- 募集宅地は、女川町公式ウェブサイトでも詳しくご覧いただけます。
https://www.town.onagawa.miyagi.jp/onagawa_bunjyo.html
(ホーム>くらしの情報>住まい>町有地分譲・貸付のご案内)
- ◆問い合わせ 企画課 定住・土地利用係 ☎54-3131(内線233・234)



🏠 住宅関連支援制度、ご存知ですか？

女川町内に建物を建築・購入した方へ、①～③の負担軽減を図っています。

①女川町定住促進事業補助金

町内に新築、中古住宅の取得か既存住宅の建て替えを行い、以後10年以上本町にお住まいになる方に対して、最大300万円(土地を購入して住宅を新築した場合)を補助します。

また、令和5年度から中古住宅改修補助、引っ越し費用補助(宮城県外から引っ越しした場合)が追加となりました。

②女川町造成宅地擁壁整備工事補助金(令和6年3月31日終了予定)

町が防災集団移転促進事業等で整備した造成宅地に再建等をする際に、宅地内の高低差対策や土砂の流出を防ぐために擁壁整備工事を行った場合、工事経費の2分の1相当額(上限額100万円)を補助します。

※工事内容や場所によって、補助対象外となる部分が生じる可能性がありますので、申請する予定の方は、施工前に計画図等をご持参いただき、必ず事前相談をしてください。

③女川町緑のまちづくり助成金(令和6年3月31日終了予定)

緑化整備による景観に優れたまちづくりを推進するため、庭先へのシンボルツリーの植樹や芝の植え付けなど、対象となる緑化整備工事を実施した場合、最大20万円を補助します。

※申請者の方の要件により上限が異なります。また、施工内容によっては対象外となる部分が生じる可能性がありますので、申請する予定の方は、施工前に計画図をご持参いただき、必ず事前相談をしてください。

- ◆申請・相談窓口 企画課 定住・土地利用係 ☎54-3131(内線233・234)

新型コロナウイルスワクチン接種

○秋冬(オミクロン株(XBB.1.5)1価)接種

女川町では10月4日から女川町地域医療センター及び女川町生涯学習センターを会場に接種を行います。対象となるのは、初回(1・2回目)接種を完了しており、前回の接種から3ヶ月を経過した5歳以上の全ての方です。

【接種券の発送と予約方法】

■ 予約専用ダイヤル ☎53-4990 ■ 予約受付時間 平日 午前8時30分～午後5時

対象となる5歳以上の方全員に接種券を発送しています。接種間隔や年齢等により**順次**、接種券を発送していますので、**接種券がお手元に届くまでに個人差があります**のでご了承ください。

1 65歳以上の方と精神障害者保健福祉手帳・療育手帳を所持している方のうち春夏接種を受けた方

上記の方には、接種日を指定の上、接種券を発送していますので、予約は不要です。ただし、指定された接種日を変更したい場合や、接種を希望しない場合は、予約専用ダイヤルにご連絡ください。

2 65歳以上の方と精神障害者保健福祉手帳・療育手帳を所持している方のうち春夏接種を受けていない方

上記の方で、接種を希望される場合は、接種券に同封の日程表をご確認いただき、予約専用ダイヤルにご連絡ください。

3 12歳～64歳の方

上記の方で、接種を希望される方は、接種券が届きましたら、同封の日程表をご確認の上、ワクチン接種予約サイト(下記URL又はQRコード)または予約専用ダイヤルからご予約ください。 <https://jump.mrso.jp/045811/>



4 5歳～11歳の方

上記の方で、接種を希望される方は、接種券が届きましたら、同封の日程表をご確認の上、予約専用ダイヤルにご連絡ください。

町民バス臨時運行

新型コロナウイルスワクチン接種に伴い、町民バスの運休日にあたる下記の集団接種日は町民バスの**臨時運行**を行います。

1. 臨時運行する便 ●10月7日(土) ●10月8日(日)

(1) まちなか線(宮ヶ崎・浦宿経由西区行き)	第2便～第6便
(2) まちなか線(西区・浦宿経由宮ヶ崎行き)	第2便～第6便
(3) 安住・針浜線	第2便～第7便
(4) 五部浦線 ツルハドラッグ女川店前行き	第2便～第3便
小屋取行き	第1便～第2便
(5) 北浦線 ツルハドラッグ女川店前行き	第2便～第3便
指ヶ浜団地行き	第1便～第2便

※ワクチン集団接種日以外では、無料でご利用できませんのでご注意ください。

2. 利用料

上記の臨時運行日に関わらず、**ワクチン集団接種日**に接種を受けに行く方は、町民バスを無料で利用できます。

利用方法

① ワクチン接種を受けに行く方

降車の際に、新型コロナウイルスワクチンの予診票を提示してください。

② ワクチン接種を受けた帰りに利用する方

降車の際に、新型コロナウイルスワクチンの接種済証を提示してください。

令和6年度からの入所申込受付を次のとおり実施します。入所を希望される方は指定日時に受付場所へ申込書類を提出してください。

- ◆**入所基準** 保護者のいずれもが労働・出産・重度の疾病・障害・介護等の状態にあり、かつ、同居の親族その他の者が保育をすることができないと認められる児童
 - ◆**申込手順** ①期間内に申込書類を受け取る。
②申請書類に記入し、必要な添付書類の準備をする。
③期日に入所希望保育所等へ書類を提出する。
 - ◆**申込書類の受領方法** 各保育所および役場健康福祉課(役場庁舎1階)にて配布
◎配布期間…10月2日(月)～13日(金) 平日午前8時30分～午後5時
※継続入所児童には保育所から申込書類を配布します。
 - ◆**申込受付日** ◎**第四保育所** 10月23日(月) 午前9時～午後6時/場所…第四保育所
◎**しおかぜ保育所** 10月26日(木) 午前9時～午後6時/場所…しおかぜ保育所
◎**広域入所** 10月27日(金) 午前9時～午後5時/場所…役場健康福祉課
- ※町内保育所へ新規申込みの方は、保育所長と面談を実施します。申請書提出の際に親子でご来所ください。
仕事の関係でどうしてもご都合がつかない方は、下記問い合わせ先まで事前にご連絡ください。(最終受付日：令和5年11月2日(木))
- ◆**入所決定** 12月末ごろに郵送で通知します。
 - ◆**問い合わせ** 健康福祉課 子育て支援係 ☎54-3131(内線145)

町立保育所の 入所児童を 募集します



●保育所施設見学会を開催します

新規申込みの方を対象に10月11日(水)に保育所施設の見学会を開催します。参加希望の方は上記問い合わせ先までお電話いただくか、申込書類の受取時にお申し出ください。

令和5年度ひとり親家庭等就業支援講習会 「パソコン講習 ワード2019 日曜コース」

- ◆**日時** 11月12日(日)～令和6年2月25日(日)
各日曜日14回 午前9時～午後5時
(12/31・2/11 休講)
- ◆**会場** 宮城県母子・父子福祉センター
(仙台市宮城野区安養寺三丁目7-3)
- ◆**対象** 宮城県在住のひとり親家庭の親また寡婦で、全日程受講できる方
- ◆**定員** 8名程度
- ◆**費用** 受講料無料 教材費・検定料16,000円程度
- ◆**託児** 無料(3歳～小学3年生)
- ◆**申込期間** 10月1日(日)～10月20日(金)
- ◆**申込方法** QRコードよりお申込みください。



又は、官製ハガキまたはFAXに講習名・住所・氏名・電話番号・託児の有無(年齢)を記入して、10月20日(金)[必着]までに、宮城県母子・父子福祉センターへお申込みください。

※定員を超えた場合は選考となります。

- ◆**申込み・問い合わせ** (公財)宮城県母子福祉連合会(宮城県母子・父子福祉センター内)
〒983-0832 仙台市宮城野区安養寺3-7-3
☎&FAX 022-256-6512



令和6年度 女川町奨学生募集

- ◆受付期間 11月1日(水)～30日(木)
※申込要項、採用願は教育委員会教育局学務係で配布しています。
※令和6年2月頃に2回目の募集を行う予定です。
- ◆対象者 町内に2年以上居住する健康な高校生・大学生等で、本町教育委員会の定める学力基準を満たし、かつ、経済的な理由で就学が困難な状態の方。
- ◆採用基準 申込要項に記載の基準
- ◆貸付金額 ●高等学校、高等専門学校第1～3学年、専修学校高等課程
・・・15,000円以内
●高等専門学校第4・5学年、専修学校専門課程、大学
(短期大学、大学院含む) ・・・50,000円以内
- ◆申込方法 教育局学務係に備え付けの採用願に必要事項を記入し、成績証明書、世帯員全員分の所得証明書、住民票謄本、合格通知書を添付して、期間内に奨学生予定者本人が提出。
- ◆その他 ●奨学金貸与を希望される方は、申し込み前に下記担当までご相談ください。
●家計が急変した学生の方で、奨学金貸与を希望される方も随時受付しています。
- ◆問い合わせ 教育委員会 教育局学務係 ☎54-3133

皆さんのスキルアップ、資格取得等を応援します

●人材育成事業補助金●

町の活性化に貢献する方々を応援するため、資格取得を伴わない研修会等の受講経費や事業者、団体の方々が主催する研修会等の開催経費を一部助成しています。



◆対象者

- 町 民：町内居住の15才以上(学生を除く)
- 事業者：町内で事業を営む事業者
- 団 体：町内で活動する5人以上の団体
(半数以上が町民)

●資格取得支援事業補助金●

失業者等の就労の促進や就労者の能力向上を図るため、町が認める必要な資格を取得した方に対し、取得経費を一部助成しています。

◆対象者

町内居住の満15才以上(学生を除く)の方で就労や能力向上のために資格を取得する方
※現在、就労している方も対象

◆補助対象事業

国家・公的・民間資格で就労につながる資格の取得または研修等の修了が資格と同等なもの

- ◆問い合わせ 役場企画課 企画調整係 ☎54-3131内線243、244



インフルエンザの予防接種費用の一部を助成します!

◎子どものインフルエンザ予防接種対象者 生後6か月～18歳

希望される方は、予防接種の前に健康福祉課健康対策係で申請してください。

- ◆助成内容 1回につき、自己負担額(1,000円)を除いた額を助成します。
※6か月以上13歳未満は2回、13歳以上18歳以下は1回まで助成が受けられます。
- ◆予防接種期間 10月1日(日)～令和6年1月31日(水)
- ◆対象医療機関 女川町地域医療センター
- ◆接種の方法 ①健康福祉課健康対策係で任意予防接種費用助成申請を行います。
②助成決定した方に対し、予防接種の予診票を交付します。
③女川町地域医療センターへ予診票を持参し、予防接種を受けます。
- ◆持参するもの 申請者の印鑑(認印可)、母子手帳
- ◆申請受付日時 月～金曜日(祝日を除く)午前8時30分～午後5時15分

◎高齢者のインフルエンザ予防接種対象者

①満65歳以上の方

②満60歳以上65歳未満で心臓、腎臓、呼吸器等に障害がある方

(身体障害者手帳1級相当の方は、身体障害者手帳を持参の上、健康福祉課健康対策係で予診票を発行しますので手続きを行ってください。)

- ◆予防接種期間 10月1日(日)～令和6年1月31日(水)
- ◆自己負担額 1,500円 (生活保護受給者は、自己負担金免除です。事前に全額助成証明書の交付が必要ですので、生活保護受給者証を持参の上、健康福祉課健康対策係で手続きを行ってください。)
- ◆接種回数 1回
- ◆接種の方法 ①65歳以上の方には、9月末に通知を送付しております。
※10月1日～12月31日の間に65歳になれる方は誕生月の月末に予診票をお送りいたします。予診票が届く前に予防接種を受けると全額自己負担となりますのでご了承ください。
②ご希望の医療機関に予防接種の予約をしてください。(女川町地域医療センターは予約不要)
③通知に同封された予診票(空色)を持参し、病院で予防接種を受けてください。
- ◆問い合わせ 健康福祉課 健康対策係 ☎54-3131(内線131～133)

●子育て講座

～子育ての環境づくりと子どもへの関わり方～

- ◆日時 10月11日(水) 午前10時30分から
- ◆内容 講話と座談会 ◆予約要/7組程度
- ◆申し込み 10月2日(月)から6日(金)
- ◆講師 公認心理士 太田 優貴氏
- ◆持ち物 水分補給用の飲み物



10月の
行事予定

子育て支援センター

役場1階 ☎24-9341

- ◆開館日 月～金曜日
午前9時～午後5時
- ◆休館日 土・日・祝祭日、年末年始
- ◆利用料 無料

●親子ヨガ

- ◆日時 10月19日(木) 午前10時30分から
- ◆内容 親子で“ヨガ”を楽しむ ◆予約要/7組程度
- ◆申し込み 10月10日(火)から16日(月)
- ◆講師 ヨガインストラクター 坂本 佳那氏
- ◆持ち物 水分補給用の飲み物・汗拭きタオル

●土曜開館

- ◆日時 10月21日(土)
午前9時～午後4時30分(お片付け)
- ◆内容 自由遊び
- ◆持ち物 水分補給用の飲み物・ハンカチ

令和5年度 敬老会

9月16日(土)、令和5年度女川町敬老会を女川町生涯学習センターホールで開催しました。

今年度77歳以上になる、1,211名(男性459名、女性752名)が対象となりました。

長寿の皆さんを代表して、今年度77歳になる竹浦区 鈴木誠喜さんが須田町長から敬老祝金を受け取りました。

式典では、「女川港大漁獅子舞まむし」の皆さんが獅子舞を、「女川町民謡舞踊連絡協議会」の皆さんが民謡と踊り等を披露し、お祝いの席を盛り上げていただきました。

ご長寿の皆さん、おめでとうございます。



総合健診(個別)・大腸がん検診(個別)実施のお知らせ

総合健診と大腸がん検診対象者で、町の集団検診を受けられなかった方は下記の期間に個別受診できますので、対象の方は是非受診してください。

- ◆日程 12月22日(金)まで ◆場所 女川町地域医療センター
- ◆対象者 特定健診：女川町国民健康保険加入者のうち40～74歳の方
1939健診：19～39歳の方
後期高齢者健診：後期高齢者医療制度加入者の方
前立腺がん検診：50歳以上の男性の方
肝炎ウイルス検診：40歳以上で過去に受診したことがない方
大腸がん検診：40歳以上の方

- 予約制ですので、事前に女川町地域医療センター(☎53-5511)に直接お申込みください。※大腸がん検診を受診される場合は、専用の検査キットを女川町地域医療センターから受け取り受診してください。
- 受診票、保険証、個人負担金(集団検診と同じ)を必ずご持参ください。
- 受診票は、集団検診で発行した受診票を利用できます。受診票をお持ちでない方は、健康福祉課健康対策係(☎54-3131(内線131～135))までご連絡ください。●土曜日は健診を行っておりません。

健診の対象年齢：令和6年3月31日現在基準

精神保健福祉相談のお知らせ

毎日をいきいきと過ごすには、身体はもちろん心の健康も大切です。やる気が出ない、眠れないなど心の健康が心配な方やご家族もお気軽にご相談ください。相談内容について秘密は守られます。
事前予約制となっておりますので、ご相談のある方は下記までご連絡ください。

相談会名	日時	相談担当	会場
アルコール関連問題等相談	10月20日(金) 午前10時～午後3時	斎藤 光央 (精神保健福祉士・東北会病院)	石巻合同庁舎2階 一般診察室等
思春期・ひきこもり相談	10月10日(火) 午前10時～午後4時	鈴木 啓子 (精神科医師)	石巻合同庁舎2階 一般診察室
その他の精神保健福祉相談	10月4日(水) 午後2時～5時	上野 草太 (精神科医・こだまホスピタル)	石巻合同庁舎2階 診察室等
	10月19日(木) 午後2時～5時	伊藤 健太郎 (精神科医・いとう心療クリニック)	東松島市 保健相談センター

- ◆問い合わせ 東部保健福祉事務所(石巻保健所・石巻市あゆみ野5丁目7番地)
母子・障害班☎95-1431

女川町地域医療センターからのお知らせ



予防の基本は、流行前に予防接種をすること、外出後は手洗いをすること、流行時は人ごみを避ける、マスクを着用することなどです。日頃からバランスの良い食事と十分な休養をとり、ウイルスに対する抵抗力を高めることも大切です。



◆**予防接種期間** 10月2日(月)から翌年1月31日(水)まで
※ワクチンが無くなり次第終了になります。

◆**受付方法** 予約不要

◆**受付時間** 月～金 午前8時30分～11時
午後1時30分～4時(イブニング外来の金曜日は6時まで)
土曜日 午前8時30分～11時(診療のある日に限ります)

- ◆**注意事項**
- 女川町在住の65歳以上の方は役場より問診票が送付されますので来院時にご持参ください。
 - 生後6か月から18歳までの方は、役場内健康福祉課健康対策係で事前申請が必要となります。(平日のみ対応)
 - 15歳以上18歳以下の方で接種日当日に保護者が同伴できない場合は同意書が必要です。
 - 中学生までは必ず母子手帳を持参ください。**

◆**予防接種料金** 13歳未満 3,000円
13歳以上 4,500円
※助成額、年齢によって自己負担額が変動する場合がございます。
不明な点はお問い合わせください。



10月の 外来診療科・診療日		診療受付時間						
		午前8時30分～11時30分		午後1時30分～ 4時30分				
		※心療内科・眼科は午後4時まで 予防接種は午前11時・午後4時まで 乳児健診は午前10時30分・午後4時まで ※電話による相談は24時間対応します						
診療科	総合診療		小児科		心療内科	眼科	整形外科	皮膚科
	午前	午後	午前	午後	午後	午後	午前	午前
月	●	●	●	●	—	—	—	—
火	●	●	●	●	※●	—	—	—
水	●	●	●	●	—	—	—	—
木	●	●	●	●	—	※●	●	—
金	●	●	●	●	—	—	—	●
土	14日 28日	—	14日 28日	—	—	—	—	—

10月の巡回診療 ※予約制	
出島集会所	11日(水)
江島集会所	18日(水)
予約制です。 外来受付までご連絡ください。	

イブニング外来 日時：10月20日(金)
受付：午後4時30分～6時30分
予防接種の受付は午後6時まで

■**総合診療外来** ※診察日は都合により変更する場合がありますので、事前にお問い合わせください。

- 小児科医師による診療は水曜日のみ、受付時間は【午前】10時30分まで【午後】4時までです。水曜日【午前】10時30分以降【午後】4時以降、水曜日以外は内科医師の診療になります。乳児健診の方は水曜日にお越しください。

地域包括支援センターだより

今月の
テーマ

住み慣れた地域で暮らし続けるために その⑦

人生を自分らしく生きることが、介護の有無に関わらず誰もが望むことです。しかし、現実には高齢者の人権を侵害する「高齢者虐待」が問題となっています。辛くても不満があっても、声を出せない人がいます。

このまちで元気に暮らす
s-k-u-s-t-o

【身体的虐待】

つねる、なぐる、蹴る、ベッドに縛り付ける、部屋から出られないように鍵をかける など

【心理的虐待】

暴言や無視、子ども扱いする、恥をかかせる など

【介護放棄(ネグレクト)】

劣悪な環境で放置する、十分な食事を与えない、けがや病気をしているのに病院に連れて行かない など

【経済的虐待】

本人のお金を無断で使う、必要なお金を使わせない など

【性的虐待】

人前でおむつ交換や着替えをして恥ずかしい思いをさせる など

※高齢者虐待は、ささいなことが積み重なって問題が深刻化する傾向があります。

高齢者虐待とは



10月の遊びサロン

※マスクの着用をお願いします。

午前の部(9時30分～11時30分)

行政区	実施日	担当
石 浜	2日(月)	健 生
大原北	5日(木)	ばんぶきん
女川北	10日(火)	ばんぶきん
旭が丘	19日(木)	健 生
大原南	19日(木)	健 生

午後の部(1時30分～3時30分)

行政区	実施日	担当
大 沢	16日(月)	健 生
針 浜	16日(月)	健 生
上 3	25日(水)	健 生

高齢者虐待を防ぐには…

介護を一人で抱え込み気持ちに余裕がなくなったり、誰にも相談できず孤立してしまったりすることで、虐待につながる場合があります。

★虐待を未然に防ぐには、普段から地域で声をかけあい、高齢者と家族が孤立しないように見守ることが大切です。

★「虐待の可能性がある」「何かおかしい」と思ったら、役場又は地域包括支援センターにご連絡ください。

お越しの際はマスクの着用をお願いします。



介護予防サポーター育成研修

第5回「ぴんぴん元気推進塾」

- ◆日 時 10月18日(水) 午前10時～11時45分
- ◆場 所 まちなか交流館 ホール
- ◆内 容 <体験編> いざという時の救急法
～知って得する応急処置～
- ◆講 師 日赤石巻支部
- ◆対象者 町内在住の40歳以上の方で、健康づくりや介護予防に関心があり、高齢者をサポートする方法を身につけ、活動に参加してみたい方
(フォローアップ講座対象者の方は、11月7日(火)に同内容の講座があります)
- ◆申し込み 10月13日(金)まで(先着40名)ご連絡ください。(連絡先 ☎53-2272)

もの忘れよろず相談所

ほっとカフェにお立ち寄りください!

ご自身やご家族の物忘れや認知症状など年齢とともに出てくる様々な症状について、相談したり、お話ししたり、ゆっくり過ごしませんか?

日 時: 10月18日(水) 午後1時30分～3時30分
場 所: 地域福祉センター(地域医療センター向かい)
参加費: 100円
内 容: 楽しく脳トレ など

- ★入退室自由ですので、お気軽にご参加ください。
- ★日程や場所は変更する場合がありますので、社会福祉協議会ホームページをご確認いただくか、直接地域包括支援センターまでご連絡ください。

Information インフォメーション

女川町地域包括支援センター
☎53-2272
(地域福祉センター1階、
地域医療センター向かい)

高齢者のための総合相談窓口です。住み慣れた地域での暮らしを継続できるよう、社会福祉士、主任ケアマネジャー、保健師の資格をもつ職員が、介護、介護予防、権利擁護、介護認定、認知症、その他ご心配なことなど、ご相談に応じます。



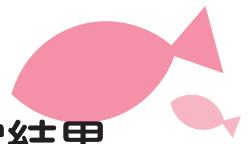

水産物の放射能測定結果

女川町では、女川魚市場に水揚げされた水産物について、宮城県の簡易測定器と東北大学から提供された連続個別非破壊放射能システム等を使用し、放射能を測定しています。7月1日～31日の測定結果は、下記のとおりです。

◆検体数・測定結果

11種類164検体、全てにおいて、厚生労働省が定める一般食品の基準値100ベクレル/kgを下回りました。

(検体全て測定下限値以下・不検出)

◆測定機器

○EMFジャパン(株)

ガンマ線スペクトロメータ(EMF211型)

○東北大学

連続個別非破壊放射能システムA01型
非破壊式食品放射能測定装置

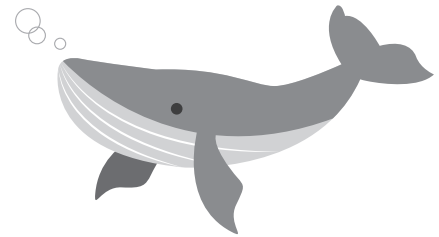

空間放射線量率の測定結果

東京電力(株)福島第一原子力発電所事故に伴う放射性物質の対応として宮城県から簡易型放射線測定器を借用し、学校の校庭、保育所の所庭、役場庁舎前などの空間放射線量率を測定しています。



小中学校での計測

◎測定結果(単位:マイクロシーベルト/時)
(8月11日～9月14日)

施設名	測定値
しおかぜ保育所所庭(0.5m)	0.05
第四保育所所庭(0.5m)	0.07
小中学校校庭(0.5m)	0.05
小中学校校庭(1.0m)	0.05
第二多目的運動場(1.0m)	0.05
役場庁舎前(1.0m)	0.04

※全ての施設で、年間の追加被ばく線量1ミリシーベルトに相当する空間放射線量率1時間あたり0.23マイクロシーベルトを下回っていました。

放射線に関する正しい知識を身に付けよう！

空間放射線量の基準値ってどうやって決めたの？

空間放射線量が毎時0.23マイクロシーベルト(以下 μSv)を超えると、その地域は除染などの対象地域となります。では0.23 μSv という数字はどうやって定められたのでしょうか？

考え方のポイントは…

- 追加被ばく線量は1ミリシーベルト(以下1mSv)以下にする
- 1日のうち8時間は屋外、16時間は屋内で過ごすと仮定する
- 屋内で過ごす場合、遮へい(放射線を遮る)効果がある(屋外での線量に0.4をかける)

の3つです。

以上の3つを考慮して年間1mSvを超えない線量を計算すると毎時0.19 μSv となります。そこに自然界にもともと存在する放射線(1時間あたり0.04 μSv)を加えた、0.23 μSv が空間放射線量の基準値となっています。

1日あたりの線量

$$\underbrace{\{(0.19\mu\text{Sv} \times 8\text{時間})\}}_{\text{屋外での線量}} + \underbrace{\{0.19\mu\text{Sv} \times 0.4(\text{遮へい効果}) \times 16\text{時間}\}}_{\text{屋内での線量}} \times 365\text{日} = 0.99864\text{mSv} \rightarrow 1\text{mSv以下}$$

お知らせ

測定結果は、放射線・放射能に関するポータルサイト「みやぎ原子力情報ステーション」でも公開しています。

◆このページに関する問い合わせ 企画課 原子力対策係
☎54-3131(内線252)

※前年に比べ被害額は減少してはいますが、件数に変化はありませんでしたので、ご注意ください。

●電話でお金の話は詐欺!

令和5年
特殊詐欺情報

	令和5年7月末時点	前年同期比
件数	6件	±0件
被害金額	約740万円	ー約2,470万円

石巻警察署から特殊詐欺について情報提供がありました。

県内では、特殊詐欺被害が増加しており、石巻警察署管内でも7月末現在で被害件数6件、被害金額約740万円の被害が発生しています。

今回は、サポート詐欺について説明します。

サポート詐欺とは、インターネットを閲覧中に突然警告画面と電話番号が表示され、その電話番号に電話を掛けると、修理費用などと言って電子マネーカードを買うように指示して金銭をだまし取る詐欺です。「電子マネーで支払って」という言葉を聞いた時には慌てずに詐欺を疑いましょう。

◆問い合わせ 石巻警察署 生活安全課生活安全係 ☎95-4141

●架空請求詐欺の電話に注意!

県からの情報によりますと、県内の複数のお宅に、事例のような架空請求詐欺の予兆電話がありましたので、注意してください。

事例
1

NTT職員を名乗る者から「未納金があるので、今日中に支払わないと法的手続きを執ります。」などと言って不安をあおる電話がかかってきています。

●身に覚えのない未納金の支払についての電話は特殊詐欺の可能性が高いため注意してください。

事例
2

住宅会社の社員を名乗る者から、「近々、新しくできる高齢者施設に入所することができる。辞退するなら他の方に権利を譲る」「辞退したおかげで他の方が入所することができた」「あなたの名前ですり込みがされている」などという電話がかかってきています。

●この手口は、その後「他人に入所権を譲ることは犯罪になる」などと不安をあおり、その解決目的として振り込みを求めたり、現金を送るよう指示したりする架空料金請求詐欺です。



アドバイス

このような電話がかかってきたら、話の途中でも電話を切って、家族や警察に相談しましょう。特殊詐欺の電話は固定電話機にかかっています。家の電話は常に留守番電話にしておく、または、防犯機能付き電話機を活用するなど、不審な電話がかかってきても直接話をしない環境を整えましょう。

消費生活相談員からひとこと

10月は、食品ロス削減月間です。物価の高騰で、食費も上がっていますので、節約のためにも、食品を余らせずに上手に使いたいですね。また、夏にたくさん頂いた贈答品などで、食べきれずに期限切れになってしまう。そんなこともあります。賞味期限が長いうちに、フードドライブへの提供を検討してみたいかでしょうか。

*** 困ったときは、町の消費生活相談員にご相談ください ***

◆問い合わせ 産業振興課 消費生活相談員デスク ☎54-3131(内線682)

Vol.45



We create a new fun for a new active lifestyle.

Cobaltore ONAGAWA

暑い日も一段落しましたが、さらに熱い応援がほしいのはこれから！リーグ戦はいよいよ終盤！奥州ユナイテッドFCとのホーム最終戦は10月8日に行われます。ぜひ、WACK女川スタジアムへ足をお運びくださいね。

コバルトーレはこの間、JFL昇格チームを決める「全国地域サッカーチャンピオンズリーグ」の出場権が与えられる全国大会「全国社会人サッカー選手権大会」(全社)への出場権を獲得。ブランデュエ弘前FCとの激闘を制し、10月21日から、佐賀県佐賀市・鳥栖市で開かれる同選手権への出場権をつかみとりました。JFL昇格を狙う、チームにとって力試しとなるトーナメント大会です。遠く九州ではありますが、JFL昇格へ向かって、選手全員で挑みますので、応援、よろしくお願いします！

■全国社会人サッカー選手権大会

東北予選会第二代表決定戦(9月3日松島運動公園)vsブランデュエ弘前FC 2-2(PK7-6)勝利



PK戦では一人も失敗せずにゴール。選手みんなが喜びました。



2日連戦となった全社予選。チーム全員の総力戦で全国大会をつかみました！たくさんの応援ありがとうございました。

■東北リーグ1部

第13節(9月10日 WACK女川スタジアム)vs七ヶ浜サッカークラブ 2-1 勝利



今部選手が同点ゴールを叩き込み喜び合う選手たち。



先制される苦しい展開でしたが勝ち切ることができました。



アカデミー生たちも声を出して選手たちを応援しました。

■今後のチームスケジュール

- 【10月8日(日)】 ホーム最終戦 vs 奥州ユナイテッド WACK女川スタジアム 14時キックオフ
- 【10月15日(日)】 リーグ最終戦 vs ブランデュエ弘前FC
青森県弘前市運動公園陸上競技場13時キックオフ
- 【10月21日(土)】 第59回全国社会人サッカー選手権大会 1回戦 vs KUFC南国
佐賀県佐賀市SAGAサンライズパークボールフィールドB 11時キックオフ 勝ち進めば翌日連戦

おながわ 秋の収穫祭

実行委員会からの
お知らせ

昨年、新型コロナウイルス感染拡大を抑えるためご来場の皆さまにはご不便をお掛けしましたが、今年は通常開催する運びとしております。女川の秋の味覚の代表格である「秋刀魚」を皆さまに味わっていただきたいところではありますが、近年の水揚量が振るわないこと、また、秋刀魚以外の秋の味覚も味わっていただきたいことから、お祭りの内容を一部変更し、女川以外の秋の味覚も味わえる出店やステージイベントを予定しております。是非足をお運びいただき、女川の「秋」を満喫してください！



- ◆日時 10月29日(日)午前9時～午後3時
(開会式：午前10時20分から)
- ◆開場 女川町海岸広場
- ◆主催 おながわ秋の収穫祭実行委員会
【同時開催イベント】トヨタモビリティパーク
(主催：東北モビリティ・コンソーシアム)



広告について

広報おながわや女川町公式ウェブサイトに掲載された広告は、審査の上掲載していますが、掲載した内容について町が責任を負ったり、保証するものではありません。

事業や広告の内容につきましては各広告主にお問い合わせください。



女川町の人口 令和5年 8月31日現在

総数	5,938人	(-28人)
男性	2,922人	(-9人)
女性	3,016人	(-19人)
世帯数	3,047世帯	(-16世帯)

()内は前月比

編集後記

小さな頃から栗、サツマイモが苦手でした。なんであんなに甘いんだろう。そもそも芋が甘くある必要性がどこにあるんだろう。同じ芋でもじゃがいもはあんなにおいしいのに…

9月になると至る所から、秋の新商品が続々に発売され、食品業界が栗とサツマイモに支配されるのに嫌気がさしつつ高橋、久しぶりに焼き芋を食べました。不思議なもので味覚って本当に変化するんですね。サツマイモ美味しい、芋は甘い方が良いです。

味覚といえば10月は何といてもおながわ秋の収穫祭。たくさんの旨いが女川へ大集し、食欲の秋を刺激します。食べすぎるくらいがちょうど良いでしょうか。冬を越えるための準備ですし。

(高橋)



◆昨年のおながわ秋の収穫祭での一コマ

広報 おながわ 10月号

編集
発行

〒986-2265 宮城県牡鹿郡女川町女川一丁目1番地1
女川町役場総務課秘書広報係 ☎0225-54-3131(内線213)

女川町公式ウェブサイト HP <https://www.town.onagawa.miyagi.jp/>

