

■きらきら・いきいき・タウン情報

広報 おなかがわ

11

2022

November

vol. 1098

満面の笑顔
秋空に

今月のトピックス

- ◆ フォトリポート 2
- ◆ イベントのご案内 4
- ◆ 町民バス臨時運行のお知らせ 11
- ◆ 消費生活情報館 20



可愛さあふれる
天真爛漫な姿に
釘付け



爽やかな秋晴れの空の下、所長先生の「運動会がんばるぞー」という掛け声に「おーっ！」と元気に呼応する子どもたち。息をひたりと合わせ、大きな声で選手宣誓します。準備体操は小さい身体を一杯動かす姿が可愛くて可愛くてたまりませんでした。徒競走では自分の番が近づくとなんだかソワソワ。名前を呼ばれ、近くで見守る家族に向けて「はいっ！」と手を挙げます。ホイッスルの音と共に一斉に駆けだす子どもたち、魅せる表情は可愛らしさだけではありません。



「負けないぞ」という視線を送り合い、バチバチと火花を散らす場面も。素敵だったのは、一番にゴールしても何番目にゴールしても、最後はみんな両手を挙げて笑顔でゴールテープを切るころ、全員が主役の運動会でした。ものすごい速度で心も体も成長していく子どもたち、今しか見ることできない期間限定の時期でしょうか。これからもすすくとこのびやかに大きくなっていてくださいね。



ポストを旅するキャンペーン

12月18日(日)まで、「ポストを旅するキャンペーン」(主催:宮城県、協力:日本郵便(株)東北支社)を開催しています。

宮城県内に設置された9つのラッピングポストを巡り、それぞれのポストに描かれた仙台・宮城観光PRキャラクター「むすび丸」の数を、専用はがきに記入して応募すると、正解者に抽せんで、オリジナルフレーム切手や宮城県内の特産品等の賞品が贈られます。

詳しくは、女川郵便局に設置してあるポスター・チラシをご確認ください。

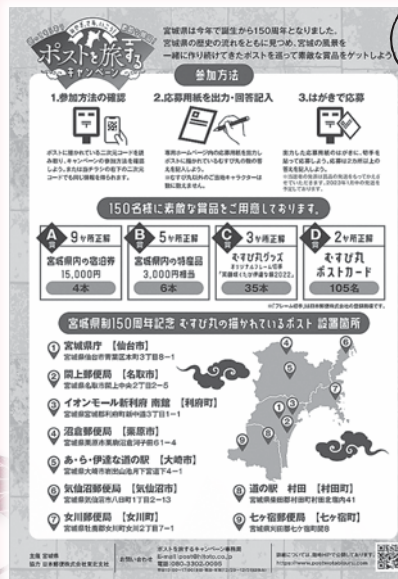

女川郵便局前にもラッピングポストがあります。



同キャンペーン期間中は、お客さまのご希望により、ゆうパックをお出しただけに際し、お貼りいただける宮城県の観光情報等にリンクする二次元コード入りステッカーも準備しています。

問合せ先 女川郵便局 ☎53-4881

防犯意識をポスターで普及

女川町防犯ポスターコンクール入賞者表彰

防犯意識の普及・高揚を目的に行っている「令和4年度女川町防犯ポスターコンクール」(女川町防犯協会主催)の審査結果が発表され、10月3日に表彰式が行われました。入賞者は次のとおりです。

- 小学校下学年の部(1年生～3年生)
 - 準特選 阿部銀士さん(2年)
 - 準特選 鈴木翔大さん(1年)
- 小学校上学年の部(4年生～6年生)
 - 特選 鈴木波音さん(6年)
 - 準特選 木村 葵さん(6年)
 - 入選 佐藤海里さん(4年)
- 中学生の部(1年生～3年生)
 - 入選 遠藤美優さん(3年)
 - 入選 遠藤真優さん(3年)
 - 入選 八巻朋子さん(2年)



町の鳥はうみねこ

町の木は杉

町の魚はかつお

町の花はすくら

第47回

女川町民文化祭

開催場所 女川町生涯学習センター

町の魚はかつお

町の鳥はうみねこ

町の木は杉

開催期間

展示・体験 **11月5日(土)～10日(木)**
9:00から18:00まで最終日は12:00で終了

ステージ発表 **13日(日)**
9:30～開始 ※プログラムは生涯学習係にお問い合わせください

開催内容

11月 5日(土)	9:00開会式
	展示 陶芸教室10:00・13:00
11月 6日(日)	展示 ペーパーフラワー教室10:00
11月 7日(月)	展示 陶芸教室17:30
11月 8日(火)	展示 クリスマスリース作り17:30
11月 9日(水)	展示 ミニ寄席11:00 スワッグ作り17:30
11月10日(木)	展示 12:00終了
11月13日(日)	ステージ発表 9:30開始予定

ミニ寄席は
六華亭遊花
さんの
落語だよ

絵画・写真・書道・手工芸作品・菊花盆栽など、町民皆さんの力作を是非、見に来てください!!!

◆問合せ先 女川町教育委員会 教育局 生涯学習係 ☎54-3131内線423

第2回 おかあさん学級

「食育 米粉を使ったおやつ・料理づくり」

～からだにやさしい米粉を活かして～

11月16日(水)午前10時15分～11時30分

女川町保健センター 調理室

- ◆講師 菅原 啓子 さん
- ◆募集人員 親子 10組 (先着順で定員になり次第締め切ります)
- ◆持ち物 ・エプロン ・バンダナ ・マスク ・材料費300円
(ボランティアが託児をいたします。申込時にお知らせください。)
- ◆申込み方法 生涯学習係に直接又は電話で申込みください。☎54-3131
又は、子育て支援センターに直接申込みください。
- ◆申込み締切 11月10日(木)
- ◆問合せ先 女川町教育委員会 教育局 生涯学習係 ☎54-3131内線422

5

START! ONAGAWA

11月の女川つながる図書館情報



注
目
の
本



『その本は』
又吉直樹/ヨシタケシンスケ
旅に出た二人の男は、たくさん
の本の話を持ち帰り、本の
好きな王様のために夜ごと語
りだした…。芥川賞作家と大
人気絵本作家による抱腹絶
倒・感涙必至の本の旅!

今月のおすすめ一般書

- ◆禁断の中国史/百田尚樹
- ◆星を見上げて歩き続けて/柏木由紀子
- ◆ヒトの壁/養老孟司
- ◆ひとまず上出来/ジェーン・スー
- ◆無年金者ちとせの告白/西尾潤

今月のおすすめ絵本・児童書

- ◆ちちんぷいぷい/谷川俊太郎
- ◆神話最強王図鑑/なんばきび
- ◆ジュラシック・ワールド新たな支配者/小学館

図書館では利用者の皆様の健康と安全を考え、感染症の拡大予防に努めています。ご不便をおかけしますが、ご理解とご協力をよろしくお願いいたします。

- ◆開館時間 月～金：午前10時～午後8時
土日祝：午前10時～午後5時
- ◆休館日 毎月最終水曜日/年末年始

本は10冊まで2週間、DVDは2本まで1週間の貸出
ができます。初めて本を借りる場合は身分証明(免許
証や保険証)を持参ください。



ポールウォーキング
とは?

ポールウォーキング教室開催!

11月19日(土) 午前10時～11時30分

女川町総合運動場(受付およびスタート地点は第二多目的運動場となります)

両手にポールを持ちながら歩くことで、通常のウォーキングより運動量を増やしつつ、足への負担は軽減されるため、足腰に不安がある方でも手軽に行うことができるウォーキング法です。

- ◆対象者 町民および町内事業所勤務の方
- ◆準備物 ウォーキングできる服装、飲み物、運動靴
- ◆内容 初めにポールウォーキングの説明を行った後、約1時間ほどのウォーキングを行います
- ◆申込期間 11月18日(金)午後5時まで
- ◆問合せ先 女川町教育委員会 教育局 体育振興係 ☎53-3151(総合体育館)
- ◆参加費 無料(定員20名)

おながわ生涯学習夜間講座

～土曜の夜はまちなか交流館であいましょう!!

さわやか 第4回 「茶話家香タイム」

～一杯のコーヒーと認知症予防～

11月26日(土) 午後7時～8時
女川町まちなか交流館

- ◆定員 20名(託児あり) ☆町内にお住まいの方・お勤めの方
- ◆申込み 氏名・年齢・連絡先・託児の有無等を電話・FAXで申込みください。
- ◆申込み先 女川町教育委員会教育局生涯学習係 ☎54-3131内線422 FAX 54-4646
休日・夜間 ☎090-2366-1991(加納)ショートメールでも申込み可
- ◆申込期間 11月19日(土)午後5時まで
- ◆個人相談 午後8時～8時30分 講座終了後、個別に相談をすることができます。



若い方の参加も
大歓迎です!

11月のお知らせ

町民バス 11月の運行について

町民バスは、月々金曜日までのほか、第2・第4土曜日とその翌日の日曜日も運行しています。

◆11月の連休日(運行しない日)

5日(土)、6日(日)

◆新型コロナウイルスワクチン接種日の臨時運行日

19日(土)、20日(日)

※詳細は11ページをご覧ください。

サン・ファン館から 11月のお知らせ

●リニューアルに伴う 長期休館について

宮城県慶長使節船ミュージアム(サン・ファン館)は、展示等のリニューアルを行うため、11月1日から長期休館いたします。サン・ファン・バウティスタ号の後継船のほか、展望棟・ドック棟の展示内容を一新し、慶長遣欧使節を取り巻く歴史や、木造船・帆船文化等を分かりやすく学べるミュージアムにリニューアルいたします。

◆サン・ファン館リニューアルに伴う長期休館

11月1日(火)からリニューアルオープン(令和6年度中予定)まで

※リニューアル計画詳細については、宮城県公式WEBSITEををご覧ください。



自衛官募集 採用情報

●自衛官候補生

◆応募資格 18歳以上33歳未満の方
◆受付期限 年間を通じて行っています。

●貸費学生

◆応募資格 大学の理学部・工学部の3・4年次等

◆受付期限

11月11日(金)

◆試験日

12月3日(土)

●陸上自衛隊高等工科 学校生徒(推薦・一般)

◆応募資格

【推薦】 男子で中卒(見込)17歳未満の成績優秀かつ生徒会活動等に顕著な成績を修め学校長が推薦できる方

【一般】

男子で中卒(見込)17歳未満の方

◆受付期限

12月2日(金)

【推薦】

12月2日(金)

【一般】

令和5年1月6日(金)

◆試験日

令和5年1月5日(木)～7日(土)

【推薦】

令和5年1月26日(木)～29日(日)

【一般】

※いずれか1日を指定されます。

※いずれか1日を指定されます。

◆問合せ先 自衛隊宮城地方協力本部 石巻地域事務所 (東松島市赤井字鷲塚1-6) ☎ & FAX 83-6789

くらしのなんでも 相談会

◆日時 11月22日(火)午前10時から午後4時まで
◆会場 イオンモール石巻1階「緑の広場」
◆費用 無料

◆内容 士業、専門家が連携し、生活に関連する悩みを解決するためのワンストップの相談会を開催します。(予約優先)(参加予定専門家: 税理士、行政書士、土地家屋調査士、建築士、解体工事業者、解体工事業協同組合、社会保険労務士、宅地建物取引士、社会福祉士等 他の専門家も参加します)

◆問合せ先 宮城行政書士会 ☎ 022-1261-6768

◆高齢者・障害者のための
成年後見・相続・遺言相談会(司法書士による
面接相談および電話相談)

◆共催 宮城県司法書士会、(公社)成年後見センター、リーガルサポート宮城支部

◆日時 11月20日(日)午前10時から午後4時まで

◆電話相談 ☎ 022-1221-6870 (予約不要)

◆面接会場 宮城県司法書士会館(仙台市青葉区春日町8番1号) ※面接相談は要予約のため、問合せ先までお電話お願いします。

◆問合せ先 宮城県司法書士会 ☎ 022-1263-6755

◆女川町生活福祉
巡回相談

健康、負債、仕事、人間関係、引きこもりなど、あなたが抱える心配ごとや不安なことを専門の支援員と一緒に考え、解決・改善へのお手伝いをします。相談者の要望・状況により出張相談や支援なども行います。

《巡回相談スケジュール》

◆女川町まちなか交流館 11月2日(水)

◆女川町勤労青少年センター 11月10日、24日(木)

◆役場一階相談室 11月16日(水)

午後1時から3時まで

◆電話相談 月々金曜日 午前9時から午後4時まで

◆問合せ先 宮城県自立相談支援センター 東部・気仙沼事務所 ☎ 25-7607

おらほの女川食堂

小・中学生参加料無料の子ども食堂です。申し込み不要です。未就学児は親子でご参加ください！

◆日時 11月26日(土)午後2時30分から4時まで

◆場所 きらら女川(シーパルピア女川内)

◆内容 お菓子作り

◆問合せ先 「おらほの女川食堂」事務局(NPO法人きらら女川) ☎ 98-8062

※感染症対策のため、中止になる場合もあります。また、当日は熱を測ったうえで、マスクをしての参加をお願いします。



裁判所からの お知らせ

11月の広報テーマは「裁判員制度」まもなく名簿記載通知を発送します。詳しくは、裁判所のウェブサイト(https://www.courts.go.jp/)をご覧ください。仙台地方家庭裁判所



11月のお知らせ

令和5年度女川町奨学生募集

- ◆**受付期間** 11月1日(火)～30日(水)※申込要項、採用願は教育委員会教育局学務係で配布。※令和5年2月ころに2回目の募集を行う予定。
- ◆**対象者** 町内に2年以上居住している健康な高校生・大学生等で、本町教育委員会の定める学力基準を満たし、かつ、経済的な理由で就学が困難な状態の方
- ◆**採用基準** 申込要項に記載の基準
- ◆**貸付金額** 高等学校等15,000円以内、専修学校専門課程、大学(短期大学、大学院含む)等50,000円以内
- ◆**申込方法** 採用願(教育局学務係備付)及び添付書類(申込要項記載)を学生本人が提出
- ◆**その他** 家計が急変した学生の方で、奨学金貸与を希望される方についても随時受付。
- ◆**問合せ先** 教育委員会教育局学務係 ☎54133133

女川町企業立地優遇制度のお知らせ

町内に事業所を立地又は増設する事業者に対し、条件を満たした場合、奨励金を交付しています。

奨励金の交付にあたり、対象事業者としての指定を受ける必要があります。

申請方法や奨励金の内容などの詳細については、担当までお問合せいただくか、左記QRコードから町公式ウェブサイトにアクセスの上ご確認ください。

◆**指定申請について**

事業所で事業を開始する日の30日前までに行ってください。

町有地分譲・貸付のご案内

町で整備した町有宅地を分譲・貸付しています。募集宅地位置、募集宅地は、女川町公式ウェブサイトで詳しくご覧いただけます。募集要件が緩和され、複数宅地の申し込みが可能になりました。また、住宅建築以外の用途での購入が可能になりました！



- ◆**申込受付期間** 11月1日(火)～15日(火)午前8時30分から午後5時15分まで
- ※申込受付期間は毎月1日～15日(休日の場合はその翌日)となっております。
- ◆**空き家・企業立地優遇制度、町有地分譲についての申込み・問合せ先** 役場企画課 定住・土地利用係 ☎5413131内線233・234

第2回上級救命講習(一般公募)

- ◆**日時** 11月20日(日) 午前

- 9時から午後5時30分まで
- ◆**場所** 石巻消防本部2階大会議室(石巻市大橋1丁目1-1)
- ◆**対象・定員** 16歳以上・30名(先着)
- ◆**申込期間** 11月2日(水)～11日(金)平日午前9時から午後5時まで ※受講料は無料
- ◆**申込方法** 各消防署又は石巻広域消防ホームページから申込用紙を取得して各消防署に申し込みください。再講習の方は、受講申請時および講習日に修了証を持参してください。

第2回患者等搬送乗務員定期講習

- ◆**日時** 11月25日(金) 午前9時から正午まで
- ◆**場所** 石巻消防本部2階大会議室(石巻市大橋1丁目1-1)
- ◆**対象者** 令和元年11月に定期講習又は12月に基礎講習を受講し適任証の交付を受けている方(昨の有効期限が1年延長となった方が対象です。)
- ◆**申込期間** 11月2日(水)～11日(金)平日午前9時から午後5時まで ※受講料は無料
- ◆**申込方法** 石巻消防本部警防課又は石巻消防ホームページから申込用紙を取得して石巻消防本部警防課に申込みください。
- ◆**問合せ先** 石巻消防本部警防課 ☎9517433

◆石巻広域消防ホームページ <http://isyoubou.jp/>

令和4年度母子父子家庭特別相談(後期分)

母子父子家庭が抱える生活上の諸課題解決のため、下記の日程で無料の弁護士相談を実施しています。

- ◆**会場①** 宮城県母子・父子福祉センター(仙台市宮城野区安養寺3-7-13) 毎月第3木曜日 午前10時～12時 問合せ先宮城県母子・父子福祉センター ☎022-295-0013
- ◆**会場②** 石巻合同庁舎内 東部保健福祉事務所(石巻市あゆみ野5-1-7) 令和5年1月18日(水)午後1時～2時まで

問合せ先東部保健福祉事務所 母子・障害班 ☎9511431

※料金は無料ですが、予約制となっておりますので事前にお問い合わせください。

令和4年度歯つらつファミリーコンクール表彰

家庭の中で歯の健康管理を通じた健やかな生活づくりを推進し、「全身の健康は、歯の健康管理から」という予防意識を啓発することを目的として、宮城県で毎年実施して

歯ブラシ+αの道具を使い、むし歯と歯周病を予防しよう

歯みがきで、歯ブラシ以外のケアを行っていますか？歯ブラシだけでは歯と歯の間のプラーク(歯垢)は約6割しか落とせないといわれています。汚れが残りますと歯と歯の間はむし歯になりやすく、汚れが残った状態が続くと歯以外にも歯肉に影響を及ぼし、やがて歯周病を引き起こします。そこで、フロスや歯間ブラシを使い、細かい汚れもお掃除するようにしましょう。定期的に歯科医院でクリーニングしてもらうこともお口の健康維持には大切です。

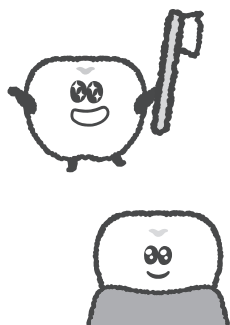

※イベントは、新型コロナウイルス感染症の影響で中止になる場合もあります。

11月と12月は「宮城一斉滞納整理強化月間」です

皆さんが納めている税金は、教育、社会福祉、道路や河川などの公共施設の整備や維持管理、警察、消防など行政サービスに必要な、私たちの暮らしを支える大切な財源です。滞納している税金を放置することは、多くの納期限内に納税した方との間の税負担の公平を欠くこととなってしまいます。このため、県と県内市町村は11月と12月の2か月間を「宮城一斉滞納整理強化月間」として、滞納者に対する徴収対策(文書催告や、勤務先・取引先などへの財産調査、自宅などの搜索、預貯金・給与・不動産などの差し押さえ、自動車のタイヤロック)を強化します。

税金は納期限までに、必ず納めましょう。

- ◆問合せ先
- 役場税務課納税係
☎54-3131
- 宮城県東部県税事務所(県税)
☎95-11250(納税第一班)
- 宮城県税務課
☎022-211-2326

石巻税務署からのお知らせ

消費税インボイス制度説明会の開催について

石巻税務署では、次のとおり消費税インボイス制度説明会を開催します。

希望される方は電話予約のうえご参加ください。

- ◆説明会 ①インボイス制度説明会 ②インボイス制度説明会(消費税の仕組みから知りたい方向け)・登録申請相談会
- 11月25日(金)、12月16日(金)
- ※①および②ともに午後1時30分から3時30分まで開催予定

- ◆場所 石巻税務署 3階会議室(石巻市千石町2-35)
- ◆その他 各回とも事前予約制で定員20名とさせていただきます。参加を希望される方は開催日時の1週間前までに電話予約願います。駐車場に限りがありますので、公共交通機関をご利用願います。

- ◆問合せ先 石巻税務署法人課税第一部門 ☎231-8155(ダイヤルイン)

- 「税を考える週間」のお知らせ
- ◆期間 11月11日(金)～17日(木)
- ◆テーマ 「これからの社会に向かつて」

- ◆イベント 11月5日(土)午前11時～午後2時半 税のPRコーナー等のイベント、「税の絵はがきコンクール」一選考会

- ◆場所 イオンモール石巻 1F 海の広場
- ◆主催 公益社団法人石巻法人会 女性部会
- ◆共催 石巻地区租税教育推進協議会・石巻間税会・石巻税務署

- ◆問合せ先 公益社団法人石巻法人会事務局 ☎931-6704

被災者の安定的な雇用の創出を支援します

県では、東日本大震災で被災した方を雇用する県内沿岸部の中小企業者を対象として、「宮城県事業復興型雇用創出助成金」を支給し、雇入れの支援を行っています。



- ◆助成金額 労働者1人当たり3年間で最大120万円(事業所当たり総額2千万円が上限)
- ◆受付期間 12月9日(金)から令和5年1月18日(水)まで

※申請には一定の要件がありますので、詳しくは県雇用対策課のホームページをご覧ください。

- ◆問合せ先 県雇用対策課 ☎022-1797-1466

食育セミナー

9月27日生涯学習センターホールで「食育セミナー」を開催しました。日本高血圧学会減塩・栄養委員会アドバイザー野村善博氏から「今日からできる減塩」～減塩食品の選び方、使い方～と題してオンラインで講演をしていただきました。

JSH減塩食品リスト



減塩食品のご紹介とホームページのご案内
PDF版をこちらからダウンロードできます。

ポイント

- ①高血圧対策には、減塩が必要！(1日1gでも！)
- ②減塩になった食品を使う！
日本高血圧学会(JSH)減塩・栄養委員会が紹介する減塩食品は、通常と変わらぬおいしさでおすすめです！
- ③減塩調味料を使用することでおいしく減塩できる！
 - おいしい減塩しょうゆの選び方
しょうゆのうま味のたんぱく質が、栄養成分表示15mlあたり1.5g以上のもの
 - 煮物には、JSHリスト品の減塩しょうゆと通常のしょうゆを半分ずつ使用することで、味も染み込みおいしくなる。

講演の映像は町公式ウェブサイトから視聴できます！ぜひご覧ください。(11月末まで)



女川町民バスは

令和4年10月1日から有償運行となっております。

(新しい料金体系のお知らせ)



料金体系について

【買い方】

回数券：バス車内、企画課窓口にて現金と引換え
定期券：企画課窓口にて購入申請書をご記入いただき、現金と引換え(申請書は窓口でお渡しします)

【使い方】

回数券：降車の際に運転手に1枚(200円分)お渡しください。
定期券：降車の際に運転手にご提示ください。

種 類		料金
現金	1 乗車1回につき	200円
	2 回数券(100円券6枚つづり)	500円
回数券	3 回数券(200円券6枚つづり)	1,000円
	4 回数券(200円券8枚つづり) (満75歳以上の方のみ)	1,000円
定期券	5 定期券(1か月)	3,000円
	6 定期券(3か月)	8,550円
	7 定期券(6か月)	16,200円

●回数券(100円6枚つづり)の注意事項

・免許返納による減免証明証をお持ちの方は、1回乗車100円(券1枚)で乗車できます。降車の際、減免証明証をご提示のうえ、100円(券1枚)を運転手にお渡しください。

減免を受けられる方(事前に企画課窓口への申請が必要となります)

・無料でご利用することができる方

☆身体障害者手帳、療育手帳、精神障害者保健福祉手帳の交付を受けている方
幼児、小学生、中学生、高校生の方(高校3年生の3月31日まで)

・半額でご利用いただける方

☆運転免許証を自主返納された方(町の減免証明証の交付を受けた日から2年間となります)
乗車1回につき100円となります。また、回数券(100円券6枚つづり)でお得に乗車することができます。

乗継券について(バス車内で発行いたします)

・乗継券(当日限り有効)を使うことで、町内どこへでも片道1回分(200円)の料金で行くことができます。

※目的地までの直通路線がないため、他の路線へ乗継しないと目的地へ行けない場合のみ発行します。(まちなか線相互の乗継券は発行できません。)

【例】小屋取地区バス停留所から旭が丘集会所前バス停留所に行く場合

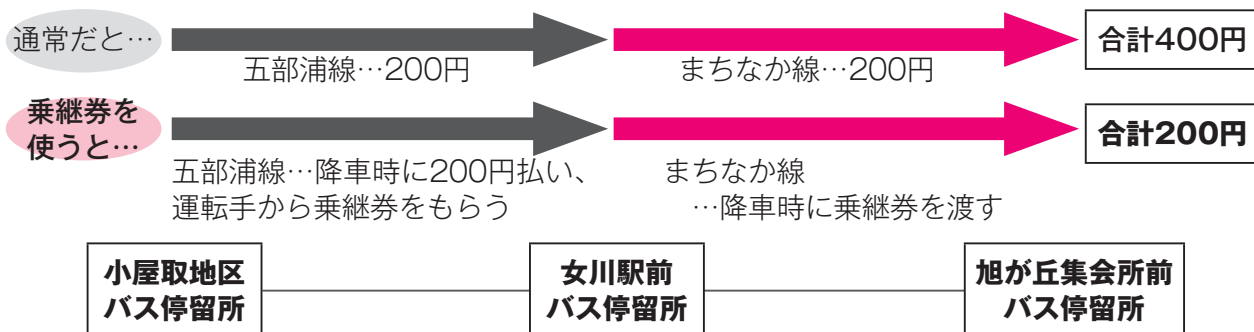

○運行ルート、時刻表につきましては、10月に配布しているガイドブックをご覧ください。

○回数券、定期券は、払い戻しできる場合がありますので、購入時にご確認願います。

◇問合せ先 役場企画課企画調整係 ☎54-3131内線243、244

新型コロナウイルスワクチン接種に伴い、町民バスの運休日にあたる下記の集団接種日は町民バスの**臨時運行**を行います。

1. 臨時運行日(11月実施分)

○11月19日(土) ○11月20日(日)

2. 運休便について

次の便については、**運休**となりますのでご注意ください。

- | | |
|-------------------------|---------|
| (1) まちなか線(宮ヶ崎・浦宿経由西区行き) | 第1便・第7便 |
| (2) まちなか線(西区・浦宿経由宮ヶ崎行き) | 第1便・第7便 |
| (3) 安住・針浜線 | 第1便・第8便 |
| (4) 五部浦線 ツルハドラッグ女川店前行き | 第1便 |
| 小屋取行き | 第3便 |
| (5) 北浦線 ツルハドラッグ女川店前行き | 第1便 |
| 指ヶ浜団地行き | 第3便 |

**町民バス
臨時運行**

3. 利用料について

上記の臨時運行日に関わらず、ワクチン集団接種日に接種を受けに行く方は、町民バスを無料で利用できます。

【利用方法】

① ワクチン接種を受けに行く方

降車の際に、新型コロナウイルスワクチンの予診票を提示してください。

② ワクチン接種を受けた帰りに利用する方

降車の際に、新型コロナウイルスワクチンの接種済証を提示してください。

※ワクチン集団接種日以外では、無料でご利用できませんのでご注意ください。

令和4年度宮城県多重債務無料相談会について

宮城県では、債務整理や生活再建などを支援するため、多重債務等に関する無料法律相談会を開催します。

併せて、借金などが原因で心の健康に不安(よく眠れないなど)がある方を対象に、「心の健康相談」も実施していますので、遠慮なくご相談ください。

◆相談会日程

開催日	会場	定員		相談内容
		個人	事業者	
11月26日(土)	県庁	12名	4社	■ 相談会は午前9時30分から午後4時30分まで ■ 相談時間は1人当たり原則1時間30分とします。 (※心の健康相談は別途) ①消費生活相談員等による面談(30分) ②弁護士又は司法書士による法律相談(30分) ③消費生活相談員等による事後相談等(30分) ■ 希望する方は「心の健康相談」も受けられます。 ※新型コロナウイルス感染症の感染拡大により、1人当たりの相談時間を短縮する場合があります。
11月27日(日)	県庁	12名	4社	
11月28日(月)	県庁	12名	4社	

◆申込方法

予約受付期間 11月1日(火)～16日(水)

■ 個人の方	宮城県消費生活センター ☎022-261-5164 予約受付時間午前9時～午後5時(予約用の電話番号です。また、日曜日・祝日は受付を行っていません。)
■ 事業者の方	東北財務局金融監督第三課 ☎022-266-5703 予約受付時間午前9時～正午、午後1時～午後5時 (土日・祝日は受付を行っていません。)

◆問合せ先 個人：宮城県消費生活・文化課 消費生活センター ☎022-261-5164

事業者：東北財務局(金融監督第三課) ☎022-266-5703

住宅関連支援制度のご案内

町では、町内に建物を建築又は購入した方へ、下記の各種支援制度による住宅建築や宅地整備の負担軽減を図っています。

■女川町定住促進事業補助金

町内に新築、中古住宅の取得、又は既存住宅の建て替えを行い、以後10年以上本町にお住まいになる方に対して、最大300万円(土地を購入して住宅を新築した場合)を補助します。

■女川町造成宅地擁壁整備工事補助金

町が防災集団移転促進事業などにより整備した造成宅地に再建等をする際に、宅地内の高低差対策や土砂の流出を防ぐために擁壁整備工事を行った場合、工事経費の2分の1相当額(上限額100万円)を補助します。

※工事内容や場所によって、補助対象外となる部分が生じる可能性がありますので、申請する予定の方は、施工前に計画図等をご持参いただき、必ず事前相談をしてください。

■女川町緑のまちづくり助成金

緑化整備による景観に優れたまちづくりを推進するため、庭先へのシンボルツリーの植樹や芝の植え付けなど、対象となる緑化整備工事を実施した場合、最大20万円を補助します。

※申請者の方の要件により上限が異なります。また、施工内容によっては対象外となる部分が生じる可能性がありますので、申請する予定の方は、施工前に計画図をご持参いただき、必ず事前相談をしてください。

◆申請・相談窓口 役場企画課定住・土地利用係 ☎54-3131内線233・234

人材育成事業補助金

町の活性化に貢献する方々を応援するため、資格取得を伴わない研修会などの受講経費や事業者、団体の方々が主催する研修会などの開催経費を一部助成しています。

◆対象者

- 町民：町内居住の18才以上(学生を除く)
- 事業者：町内で事業を営む事業者
- 団体：町内で活動する5人以上の団体(半分以上は町民)

◆補助対象事業

- ①各種研修会・講習会への参加経費
- ②事業者、団体が主催する各種研修会・講習会の開催経費

- 例) **町民**：宿泊を伴うような各種講習会への参加費用など
事業者：講師を呼んでの職員研修など
団体：出前講座の開催費用など



※資格取得に関する事業を除く。

◆補助対象経費 ※1万円を超える事業

- ①参加事業：交通費、宿泊費、研修費、教材費
- ②主催事業：講師謝礼金、講師旅費、消耗品費、通信運搬費、使用料、借上料

◆補助率

補助対象経費の5分の4以内

- ①参加事業は限度額10万円まで
- ②主催事業は限度額30万円まで

◆その他

- ①参加事業は会計年度内1回、通算3回まで
- ②主催事業は会計年度内1回まで
- 本補助金は事前申請になります。事業開始の14日前までに申請してください。

◆上記補助金についての問合せ・申請先 役場企画課企画調整係 ☎54-3131内線243

町営住宅の入居者募集について

1 常時募集

常時募集は、定期募集において一定期間応募がない等の理由による空き住戸を、申込順(先着順)で入居者を募集するもので、**令和4年8月22日から受付を開始**しています。

● 申込みについて

- ① 申込方法：役場町民生活課の窓口で、申込書に必要事項を記入していただきます。
※郵送での受付や宮城県住宅供給公社での受付はできません。
- ② 受付期間：令和4年8月22日(月)から年間を通じて常時募集します。
受付は年末年始を除く平日の午前9時～午後4時です。

● 申込資格 ※申込時点ですでに公営住宅に入居している方は申込みできません。

- ① 町内に就職又は定住を希望し、現在住宅に困っている方(持ち家のある方や短期滞在目的の方は不可)
- ② 世帯所得が基準以下の方
「既存公営・災害公営住宅」…月額所得が259,000円以下の方
「特定公共賃貸住宅」……………月額所得が158,000円以上487,000円以下の方
- ③ 町税等の滞納がない方
- ④ 暴力団員等でない方(同居親族を含む)

● 募集住宅

募集している住宅の情報については、役場町民生活課の窓口でご確認ください。

2 定期募集

令和4年度11月以降の定期募集は、12月・2月の2回を予定しています。
次回は12月の募集です。詳細は12月の広報、女川町公式ウェブサイトでご確認ください。

● 内覧の実施について

女川町では、定期募集に合わせて、申込前に住宅の内覧が可能になりました。
次回は12月の定期募集に合わせて実施する予定です。
※内覧を希望する方は、事前に予約が必要となります。

◆ 問合せ先 役場町民生活課住宅係 ☎54-3131内線171～173

広告

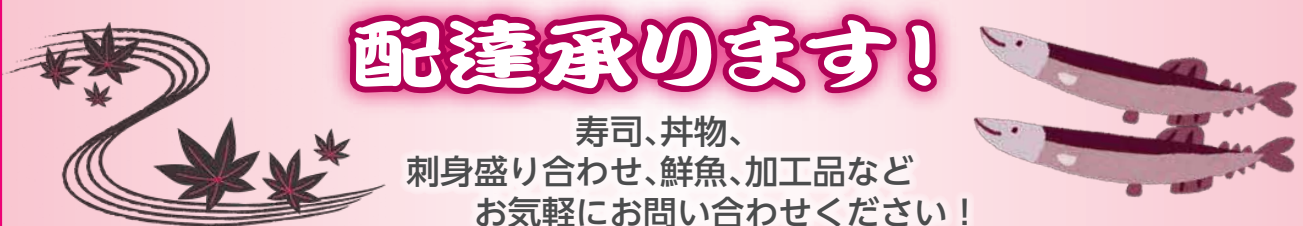

配達承ります!

寿司、丼物、
刺身盛り合わせ、鮮魚、加工品など
お気軽にお問い合わせください!

ご注文は、お電話にて承ります。
女川町女川2-66 ハマテラス内

お魚いちば
あかせい

(0225)
☎53-2739

従業員
募集中

住民登録

●戸籍謄本等証明書を取得するには

戸籍は本籍地の市区町村で交付されます。このため本籍が女川町にある人だけが申請でき、他市区町村に本籍がある人は女川町では交付申請ができません。

交付申請をするときは、次の点に注意してください。

注 意 点

- ①本籍・筆頭者は正確に記入してください。戸籍の筆頭者とは、戸籍の一番初めに記載されている人を言います。すでに筆頭者が亡くなっても、変わりません。
- ②謄本(全部のもの)と抄本(個人のもの)がありますので、あらかじめ提出先に確認のうえ、申請してください。
- ③親子(直系)以外の戸籍を申請する場合は、使用目的も記入した本人からの委任状が必要です。例えば、子が結婚して新しい戸籍ができた場合、親が子の戸籍謄本(全部のもの)は申請できますが、子の配偶者の戸籍抄本(個人のもの)は委任状を必要とします。
- ④戸籍には、このほかに除籍・改製原戸籍がありますが、申請は原則直系の方に限られます。親族でも委任状が必要となります。

申請に必要なもの

- ①本人確認書類(窓口においでになる方の分)
運転免許証、住民基本台帳カード、マイナンバーカード、パスポートなど

※上記のものをお持ちでない方は、健康保険証、年金手帳など2種類以上

- ②親子(直系)以外の方が申請する場合、委任状

◆問合せ先 役場町民生活課住民登録係 ☎54-3131内線153

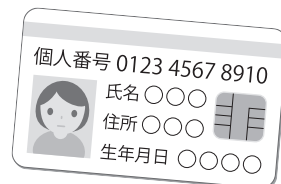

全国一斉 「女性の人権ホットライン」強化月間



仙台法務局および宮城県人権擁護委員連合会では、11月18日(金)から24日(木)までの7日間を全国一斉「女性の人権ホットライン」強化週間と定め、時間を延長して相談電話を開設します。

夫やパートナーからの暴力やストーカー行為、職場でのセクシュアル・ハラスメント、家族間での問題など、様々な人権問題について、人権擁護委員が電話相談に応じます。

- ◆開設時間 ・11月18日(金)～24日(木) 午前8時30分～午後7時
期間中の土曜日・日曜日・祝日 午前10時～午後5時

- ◆相談先電話番号 **0570-070-810 (ナビダイヤル)**
相談は無料で、予約は不要です。秘密は固く守ります。

- ◆事前の問合せ先 仙台法務局人権擁護部 ☎022-225-5743

国民健康保険

● 第三者の行為による傷病について(交通事故などにあつた時)

交通事故などで他人(第三者)の行為によってケガをしたときも保険証は使えますが、国保を使って治療を受けるときや示談するときは、役場町民生活課へご連絡ください。

～医療費は加害者へ請求します～

交通事故など他人(第三者)の行為でケガをしたときの医療費は、本来加害者が負担すべきものですが、届出により国保で一時的に給付を行い、あとから被害を受けた人(被保険者)に代わって、かかった医療費の範囲内で国保が加害者に直接請求をします。必要書類など、詳しくは役場町民生活課へお問合せください。

国民年金加入者の方へ

● 「社会保険料(国民年金保険料)控除証明書」が発行されます

～年末調整・確定申告まで大切に保管してください～

国民年金保険料は、所得税法および地方税法上、健康保険や厚生年金などの社会保険料を納めた場合と同様に、社会保険料控除としてその年の課税所得から控除され、税額が軽減されます。

控除の対象となるのは、令和4年1月～12月に納められた保険料の全額です。過去の年度分や追納された保険料も含まれます。

また、ご自身の保険料だけでなく、配偶者やご家族(お子さんなど)分の国民年金保険料を支払っている場合、その保険料も併せて控除が受けられます。

この社会保険料控除を受けるためには、年末調整や確定申告を行うときに、領収証書など保険料を支払ったことを証明する書類の添付が必要となります。そのため、**令和4年1月1日～9月30日の間に国民年金保険料を納付した方には、11月以降に日本年金機構から「社会保険料(国民年金保険料)控除証明書」が送付されます**ので、申告書の提出の際には必ずこの証明書又は領収証書を添付してください(令和4年10月1日～12月31日の間に、今年初めて国民年金保険料を納めた方へは、翌年の2月以降に送られます)。

◆問合せ先 役場町民生活課国保年金係 ☎54-3131内線152・156

▶▶▶ 11月は「ねんきん月間」

〈11(いい)月30(みらい)日は「年金の日」です〉

厚生労働省では、「国民一人おひとりに、「ねんきんネット」等を活用しながら、老後の生活設計に思いを巡らせていただく日」として、11月30日(いいみらい)を「年金の日」としました。

「ねんきんネット」をご利用いただくと、パソコンやスマートフォンからいつでもご自身の年金記録を確認できるほか、ご自身の年金記録からさまざまな条件を設定した上で、年金見込額の試算をすることもできます。

この機会に、「ねんきんネット」で、ご自身の年金記録と年金受給見込額を確認し、将来の生活設計について考えてみませんか。

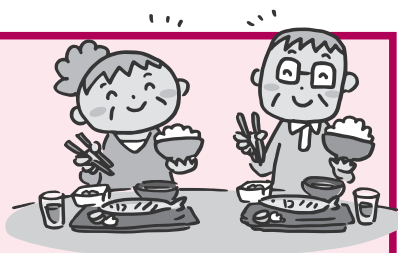

◆問合せ先 役場町民生活課国保年金係 ☎54-3131内線152
石巻年金事務所 ☎22-5115
ねんきんネット **HP** https://www.nenkin.go.jp/n_net

事業ごみは、一般家庭用のごみ集積所に出せません！

各行政区へ設置しているごみ集積所は、一般家庭ごみ専用です。

事業者は、処理施設へ直接搬入するか、町が許可した一般廃棄物処理業の許可業者へ収集運搬を委託してください。

また、処理施設へ運搬する際は、次のとおり分別しておくことと運搬先で容易に降ろすことができますので、分別のうえ搬入するようお願いします。

- 燃やせるごみは透明ビニール袋に入れる。
- 缶、びん、ペットボトル、鍋は種類ごとにビニール袋に入れる。
- 段ボール、雑誌、衣類(布類)は種類ごとに紙ひもで縛るか、ビニール袋に入れる。
- 石油ストーブなどの灯油は完全に使い切る(タンクなどは空にしてください)。

ごみの搬入先

■燃やせるごみ

➔ 石巻広域クリーンセンター

■資源ごみ、不燃ごみ、粗大ごみ

➔ 女川町クリーンセンター



自分で運搬するか、
許可業者へ依頼する

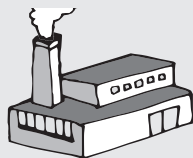

燃やせるごみ
(石巻広域クリーンセンター)



資源・不燃ごみ・粗大ごみ
(女川町クリーンセンター)

ごみの分別方法については、「女川町民カレンダー」の最終頁に掲載されている『家庭ごみの分け方・出し方』を参考にしてください。

◆ごみ処理に関する問合せ先 女川町クリーンセンター ☎53-3549

女川町清水区会は、宝くじの助成金で備品を整備しました。



今年度、一般財団法人自治総合センターが宝くじの社会貢献広報事業として、女川町清水区会が地区行事に活用する備品を購入し、地域交流活動の推進を図っています。

この事業は、宝くじの受託事業収入を財源として実施しているコミュニティ助成事業を活用し、住民が自主的に実施するコミュニティ活動の充実と促進を図ること、また、地域社会の健全な発展と住民福祉向上に寄与する目的で実施されているものです。

今回購入した備品は、区民まつり等屋外行事で活用される予定です。

女川町清水区会購入備品

テント2式、三方幕2式、ウエイト12個
ガーデンチェア40脚、ガーデンテーブル8脚、物置1棟



子育て支援センター

役場1階 ☎24-9341



- ◆開館日・時間 月～金曜日 午前9時～午後5時
- ◆休館日 土・日・祝祭日および年末年始
- ◆利用料 無料

11月の行事予定

各イベントの予約、問合せ先は子育て支援センターです。行事の開催は、表記が無い場合全て子育て支援センターです。センター利用の際は、水分補給用の飲み物をお持ちください。

●土曜開館

◆日時 11月19日(土)

◆内容 午前9時から午後4時30分まで(お片付け)

◆持ち物 自由遊び

◆内容 水分補給用の飲み物

●助産師サロン

◆日時 11月22日(火)午前10時30分から

◆内容 ●講話および実施指導

◆持ち物 「赤ちゃんのお世話と産後ケア」

●座談会

◆講師 ほんだ母乳育児相談室

◆助産師 本田 由美氏

◆予約 要 7組程度

◆※申し込み 11月14日(月)から11月18日(金)

◆持ち物 水分補給用の飲み物



ヨガ教室のお知らせ

呼吸法を学習することで活力と集中力が増すとともに、ポーズで体の歪みが矯正され、柔軟性や体力が向上する効果が期待できるヨガ。みなさんもこのヨガを通して、快適で安定した心を作りませんか？しなやかで丈夫なカラダに変わることで、骨と関節も柔軟に鍛えられるため、骨粗しょう症や関節痛の予防にもなります。

- ◆開催日時 11月1日・15日(火)午前10時30分から11時30分まで
- ◆場所 女川町総合体育館 柔道場
- ◆対象者 町民 ※定員20名
- ◆講師 社団法人国際ホリスティックセラピー協会(IHTA)認定
ヨガインストラクター 坂本佳那 先生
- ◆受講料 1講習500円
※受講料は、1講習毎に徴収。
- ◆託児 託児希望者は、開催日の一週間前まで要連絡。
- ◆申込方法 総合体育館窓口か電話にて申込み。
- ◆問合せ先 女川町総合運動場 ☎53-3151



広告

日曜日のパン屋さん

日時 11月27日(日)

時間 12時30分～

場所・問合せ先(主催)

女川町まちなか交流館 ☎24-6677

※売り切れ次第終了となります



広告

利用者募集 永楽会

デイサービスセンターおながわ

この町で楽しく暮らすお手伝い!

町内全域の介護認定を受けた方・障がいをお持ちの方がご利用できます。お気軽にご相談ください!

【サービス内容】リハビリ 買物 食事イベント等



TEL 53-5181 担当 山内

女川町地域医療センターからのお知らせ

人工透析患者が増えていると耳にしたことがあると思います。
腎臓病の自覚症状は透析の直前まで出にくいので、定期的な検査が必要です。

健診や定期受診時の検査結果をみてみよう！

- 尿検査で蛋白が陽性(+) → 腎障害があるかもしれません
- 血液検査でクレアチニンが高値 → 腎臓機能が低下しているかもしれません (又はeGFRが低値)

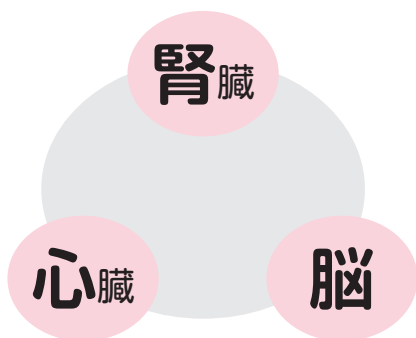

「脳心腎連関」という言葉があります。

腎臓には尿を作るためにたくさんの血管が存在します。腎臓障害があれば、脳・心臓などの血管系にも同様の障害がおきていて、心筋梗塞・脳卒中などの発症や死亡の危険性が高くなることがわかっています。

健康寿命を延ばすためには早期発見・早期治療です。気になることがありましたら、かかりつけ医にご相談ください。

11月の 外来診療科・診療日		診療受付時間						
		午前 8時30分～11時30分		午後 1時30分～ 4時30分		※心療内科・眼科は午後4時まで 予防接種は午前11時・午後4時まで 乳児健診は午前10時30分・午後4時まで ※電話による相談は24時間対応します		
診療科	総合診療		小児科		心療内科	眼科	整形外科	皮膚科
	午前	午後	午前	午後	午後 (午後4時まで)	午後	午前	午前
月	●	●	●	●	—	—	—	—
火	●	●	●	●	※●	—	—	—
水	●	—	●	●	—	—	—	—
木	●	●	●	●	—	※●	●	—
金	●	●	●	●	—	—	—	●
土	12日 26日	—	12日 26日	—	—	—	—	—

発熱・咳・のどの痛みなどの症状がある方は、事前に電話連絡をしたうえで来院していただくよう、お願いいたします。

イブニング外来について

日時：11月18日(金)
受付：午後4時30分～6時30分

予防接種(インフルエンザ含む)の受付は午後6時まで

11月の巡回診療 ※予約制

出島集会所	2日・16日(水)
江島集会所	9日(水)

予約制です。外来受付までご連絡ください。

■総合診療外来

- 小児科医師による診療は水曜日のみ、受付時間は【午前】10時30分まで【午後】4時までです。水曜日【午前】10時30分以降【午後】4時以降および水曜日以外は内科医師の診療になります。乳児健診の方は水曜日にお越しください。
- 当面の間、水曜日午後の総合診療は休診となります。

※診察日は都合により変更する場合がありますので、事前にお問い合わせください。

女川町地域医療センター(輝望の丘) ☎53-5511

女川町地域医療センターは町の施設で、管理運営は指定管理者が行っています。

START! ONAGAWA

暮らし

地域包括支援センターだより

今月の
テーマ

住み慣れた地域で暮らし続けるために その⑧

高齢者への虐待が年々増えており、令和2年度に家族や親族による虐待と判断されたケースは、全国で17,000件を超えています。

高齢者虐待とは

- 身体的虐待
つねる、なぐる、蹴る、ベッドに縛り付ける など
- 心理的虐待
暴言や無視、子ども扱いする、恥をかかせる など
- 介護放棄(ネグレクト)
劣悪な環境で放置する、十分な食事を与えない など
- 経済的虐待
本人のお金を無断で使う、必要なお金を使わせない など
- 性的虐待
本人の嫌がる性的な行為をする など

高齢者虐待は、ささいなことが積み重なって問題が深刻化する傾向があります。

高齢者虐待を防ぐには…

介護を一人で抱え込み気持ちに余裕がなくなったり、誰にも相談できず孤立してしまったりすることで、虐待につながる場合があります。

- ☞虐待を未然に防ぐには、普段から地域で声をかけあい、高齢者とその家族が孤立しないように見守ることが大切です。
- ☞「虐待の可能性がある」「何かおかしい」と思ったら、役場又は地域包括支援センターにご連絡ください。

もの忘れよろず相談所

ほっとカフェにお立ち寄りください!

ご自身やご家族の物忘れや認知症状など年齢とともに出てくる様々な症状について、悩みや不安を抱えていませんか?
相談したりお話ししたり…、ゆっくり過ごしませんか?

日時: 11月17日(木) 午後1時30分
～3時30分

(入退室自由)

場所: 地域福祉センター
(地域医療センター向かい)

参加費: 無料

内容: 認知症やその他介護の相談、楽しく脳トレ・交流 など

第3回 ほっとカフェinそらおと

日時: 11月11日(金) 午後1時30分
～3時30分(入退室自由)

場所: うたごえ喫茶 そらおと
(シーパルピア女川内)

参加費: 100円(飲み物とデザート代)

内容: 店主のギター演奏で音楽と歌を楽しむ など

※日程や場所は変更する場合がありますので、毎月の広報をご確認いただくか直接、地域包括支援センターまでご連絡ください。

手指消毒や換気など感染予防対策を徹底した上で実施します。
お越しの際はマスクの着用をお願いします。



お気軽に
ご参加ください!

Information インフォメーション

女川町地域包括支援センター

☎53-2272

(地域福祉センター1階、
地域医療センター向かい)

高齢者のための総合相談窓口です。住み慣れた地域での暮らしを継続できるよう、社会福祉士、主任ケアマネジャー、保健師の資格をもつ職員が、介護、介護予防、権利擁護、介護認定、認知症、その他ご心配なことなど、ご相談に応じます。



●電話でお金の話は詐欺！

令和4年
特殊詐欺情報
(8月末時点)

特殊詐欺認知件数(石巻圏域内)	前年同期比
7件	+3件

石巻警察署から特殊詐欺について情報提供がありました。

県内では、特殊詐欺被害が増加しており、石巻警察署管内でも8月末現在で約3,400万円の被害が発生しています。架空料金請求詐欺とは、インターネット料金未了などとメール等が届き、実際には支払う義務のないお金を支払わされる詐欺です。身に覚えのない請求は無視しましょう。

また、判断に迷った際は、慌てずに身のまわりの方や警察に相談するようにしましょう。

●このままでは固定電話が使えなくなる！？ それって本当？



NTT東日本では2024年1月以降、固定電話のIP網への移行を予定しています。これに伴い同社の局内設備の切替を行います。利用者側での手続きや自宅での工事は不要です。設備切替に便乗した光回線の勧誘が見られます。十分注意してください。

事例1 今後、固定電話が使えなくなると言われて、光回線の契約をしたがやめたい。

事例2 2024年にアナログ回線がなくなると言われて、光回線を勧誘された。

アドバイス

- この設備切替に便乗し、固定電話や固定電話の番号が使えなくなる、といった勧誘文句で営業する業者に注意しましょう。
- IP網への移行後も現在使用中の電話器や電話番号はそのまま使うことができます。設備切替に伴う手続きや工事不要です。
- よく分からなければその場で返事はせず、家族や周囲の人に相談しましょう。
- 不要な契約であればさっぱり断りましょう。

消費生活相談員からひとこと

秋も深まり、そろそろ暖房が恋しい季節になりました。石油は古いものは使わないようにしましょう。他の暖房用具もコードの切れやよじれなどにも気をつけて安全に使えるようにしたいですね。風邪やインフルエンザの予防のためにも、うがい・手洗い・マスクの着用などコロナ対策も万全に！

**** 困ったときは、町の消費生活相談員にご相談ください ****

◆問合せ先 役場産業振興課消費生活相談員デスク ☎54-3131内線682

広告

完全1対1 個別指導型学習塾

木村塾

“解らないところを解るまで”
生徒一人ひとりのマイペースを大事に、
完全個別指導で学習をサポートします。

教室所在地 女川町旭が丘二丁目38-2

- 小学生(1~6年生/1時間)…1,250円
指導教科 国語(漢字含む)・算数の2科目
- 中学生(1~3年生/1時間)…1,500円
指導教科 数学・社会・英語の3科目
- 高校生(1~3年生/1時間)…2,000~2,500円
指導教科 数学IA・日本史・世界史

ご不明な点はお電話にて お気軽にご相談ください。

☎090-7937-1043 代表 木村 太悦





水産物の放射能測定結果

女川町では、女川魚市場に水揚げされた水産物について、宮城県の簡易測定器と東北大学から提供された連続個別非破壊放射能システム等を使用し、放射能を測定しています。9月1日から30日までの測定結果は、下記のとおりです。

◆検体数・測定結果

26種類86検体、全てにおいて、厚生労働省が定める一般食品の基準値100ベクレル/kgを下回りました。

(検体すべて測定下限値以下・不検出)

◆測定機器

○EMFジャパン(株)

ガンマ線スペクトロメータ(EMF211型)

○東北大学

連続個別非破壊放射能システムA01型
非破壊式食品放射能測定装置

食材等の放射能簡易測定を行っています

女川町では、町民が自家消費用に生産・採取した野菜、山菜、魚などの食材の放射能簡易測定を行っています。

詳細は、役場企画課原子力対策係

☎54-3131(内線252)まで。

空間放射線量率の測定結果

東京電力(株)福島第一原子力発電所事故に伴う放射性物質の対応として宮城県から簡易型放射線測定器を借用し、学校の校庭、保育所の所庭、女川町庁舎前などの空間放射線量率を測定しています。



役場庁舎前での計測

◎測定結果(単位:マイクロシーベルト/時)
(9月9日~10月13日)

施設名	測定値
しおかぜ保育所所庭(0.5m)	0.05
第四保育所所庭(0.5m)	0.06
小中学校校庭(0.5m)	0.05
小中学校校庭(1.0m)	0.05
第二多目的運動場(1.0m)	0.04
役場庁舎前(1.0m)	0.04-0.05

※全ての施設で、年間の追加被ばく線量1ミリシーベルトに相当する空間放射線量率1時間あたり0.23マイクロシーベルトを下回っていました。

放射線に関する正しい知識を身に付けよう！

空間放射線ってどうやって測るの？

町では女川町庁舎や学校などの空間放射線量を測定していますが、この空間放射線量はどのようにして測定しているのでしょうか？

測定に使うのは「Radi PA-1000」という簡易型放射線測定器です。これは電源を入れるだけで簡単に空間の放射線量を測定できる便利な機械です。

測定方法は…

①電源を入れる



②線量を測定する場所に測定器を固定する



③表示される数値を読み取る



という簡単な操作です。ただし、1回だけの測定では正しい値かどうか分かりません。そのため、1分おきに5回測定し、その平均値を測定結果としています。

お知らせ

測定結果は、放射線・放射能に関するポータルサイト「みやぎ原子力情報ステーション」でも公開しています。

◆このページに関する問合せ先 役場企画課原子力対策係
☎54-3131内線252

Vol.34



We create a new fun for a new active lifestyle.

Cobaltore
ONAGAWA

2022年度の東北社会人サッカーリーグ1部を5年ぶりに優勝することができました！応援していただいている女川の皆さんのおかげです。女川スタジアムでのホームゲームは全試合勝利！勝率100%となりました。チーム一同、心からの感謝の思いでいっぱいです。本当に、たくさんの応援をありがとうございました！

逆転ゴールを決めて喜ぶ選手たち(第15節)



決勝ゴールを守りきって最終戦を締めくくりました(第16節)

600名を越えるサポーターにご来場いただきました(第16節)



しかし、コバルトーレが目標にする日本フットボールリーグ(JFL)へ昇格するには、いよいよ、ここからが本番です。全国に9つある地域リーグの王者らが集う大会「全国地域サッカーチャンピオンズリーグ」(地域CL)が11月11日から全国3カ所で開催されます。その名の通り、各地のチャンピオンたちが全国から12チーム集まり全国3会場で予選リーグを戦います。予選は、群馬県前橋市、新潟県新潟市、徳島県鳴門市で行われ、決勝リーグは11月23日から埼玉県熊谷市で開かれます。

昨年は新型コロナの影響で東北リーグが中止となり優勝とはなりませんでしたが東北代表として2年連続の地域CLへの参加となります。昨年は全国とのレベルの差を感じる試合となりましたが、その経験も糧にした今年は、チーム一丸となって厳しい大会に立ち向かっていきます。東北代表としてしっかり、全国へ「女川」の名前を発信してきますので、今シーズンも最後まで熱い応援をよろしくお願いします。

◆東北リーグ1部 試合結果◆

- ・第15節(9月25日) vs FC.SENDAI.UNIV 3-1 勝ち
- ・第16節(10月3日) vs ブランデュー弘前FC 1-0 勝ち

全16試合を終えて15勝1敗で勝点45を獲得し優勝しました！

◆今後の試合スケジュール◆

全国地域サッカーチャンピオンズリーグ2022

- ・1次ラウンド(予選)11月11日～：群馬県前橋市、新潟県新潟市、徳島県鳴門市
- ・決勝ラウンド11月23日～：埼玉県熊谷市



シーズン終盤も、応援、よろしくお願いします！

(株)コバルトーレ ☎ 54-3251

HP <https://cobaltore.com/>

書籍を寄贈して いただきました!!

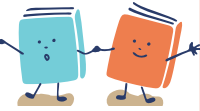

女川町の復興土地区画整理事業の学識委員としてご活躍いただいた土屋信行様から女川町で行われた復興まちづくりについて一人でも多くの方に知っていただくことを目的に、ご出版された書籍を寄贈していただきました。この度はありがとうございました。



秋を堪能!

浦宿一区秋祭り開催

10月9日(日)浦宿一区で秋祭りが開催され、秋の味覚サンマや手作りのやきそば、春巻き、手焼き蒲鉾などが振舞われ、じゃんけん大会、方言クイズなどの様々な催しに大盛り上がり!参加した皆さんに笑顔がこぼれていました。



広告

スーパーおんまえや

地域と共に

お得な情報配信中!

ぜひ「友達追加」お願いします!

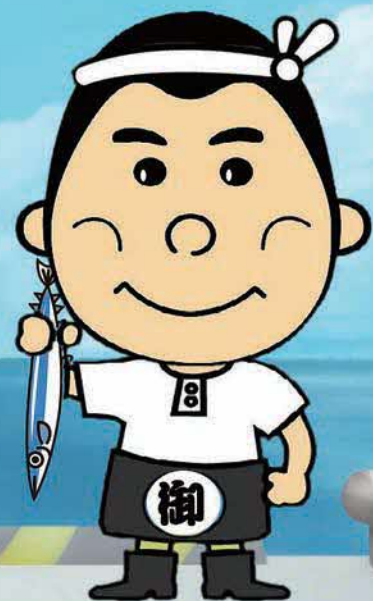

女川町黄金1-1 【営業時間】

店舗電話: 0225-54-3017 月~金 9:00~19:00 (クリーニング18:00まで)

弁当注文: 0225-25-7017 日・祝日 9:00~17:00 (クリーニング17:00まで)

第2弾
マイナンバーカードで
マイポイント

マイナンバーカードを申請し取得したのち、下記の①から③の手続きを行うと最大20,000円分のマイナポイントがもらえます。

① 対象の決済サービスと紐づけ後に2万円のチャージ、またはお買い物で
最大 **5,000** 円分

② 健康保険証としての利用申込みで
7,500 円分

③ 公金受取口座の登録で
7,500 円分

※①は第1弾でポイント付与された方は対象ではありません。
※②③は第1弾でマイナポイント付与された方も対象です。

- 一度申込みが完了したポイントに再度申込みことはできません。
- ポイント申込み期間は令和5年2月末までとなります。
- 役場でカード申請・ポイント申込みの支援をしています。

マイナポイントの申込みには下記をご用意のうえお越しください。

- ・ マイナンバーカード ・ 交付時に登録した暗証番号（数字4桁） ・ 本人名義の通帳
- ・ 対象の決済サービス（WAON・nanacoカードなどの電子マネーカードやスマホ決済アプリなど、いずれかを1人1つ）

申込みは
こちらから



マイナポイント事業

**マイナポイントの申込みは
令和4年12月末までにマイナンバーカードを申請した方が対象です。**

マイナンバーカード未取得者の方は、QRコード付マイナンバーカード交付申請書が順次届きます。スマートフォン（ガラケーは対象外）からも簡単に電子申請が可能です。役場で申請する場合は申請書をお持ちください。

※この申請書は国と地方公共団体が共同で運営する“地方公共団体情報システム機構（J-LIS）”から送付されます。

◆問合せ先 役場企画課情報推進係 木村・中野 ☎54-3131 内線 235

広告について

広報おながわおよび女川町公式ウェブサイトに掲載された広告は、審査のうえ掲載していますが、掲載した内容について町が責任を負ったり、保証するものではありません。

事業や広告の内容につきましては各広告主にお問い合わせください。



女川町の人口 令和4年 9月30日現在

総数	6,006人	(-8人)
男性	2,970人	(3人)
女性	3,036人	(-11人)
世帯数	3,020世帯	(±0世帯)

()内は前月比

編集後記

秘書広報係になり、子どもたちの行事にお邪魔させていただく機会が増えた高橋です。小学生の頃、2時間目と3時間目の間に20分の業間休みがありました。この時間で校庭に繰り出し、全力ドッジボール。以前はとても長く感じていました。ふと思い出した記憶ですが、25歳になり同じ20分はスマホをいじると一瞬で過ぎていきます。5歳からの1年間と50歳からの10年間の体感速度は同じであり、20歳にして人生の約7割の体感時間を消費していると言われていました。今過ごす時間を大切にしていきたいですね。令和4年も残すところあと2か月です。（高橋）



広報 おながわ 11月号

編集発行 〒986-2265 宮城県牡鹿郡女川町女川一丁目1番地1
女川町役場総務課秘書広報係 ☎0225-54-3131 内線213

女川町公式ウェブサイト HP <https://www.town.onagawa.miyagi.jp/>

