

# 広報 おながわ

7

2020  
July  
vol. 1070

## 今月のトピックス

- ◆ 7月のイベント ..... 2
- ◆ 町職員募集 ..... 4
- ◆ 7月のお知らせ ..... 7
- ◆ 循環20(ニーマル)バス実証試験 ..... 16
- ◆ 保健だより・総合検診 ..... 24



「ミャーオ！」「ミャーオ！！」  
けたたましく鳴き声が響く中、ウミネコの繁殖地になっている江島列島のうちの一つ、足島に江島地区文化財パトロールの一環で、上陸しました。

(国指定天然記念物のため、通常は上陸できません。)

## 令和2年度 くずし字講座

7月から11月まで(全7回) 第2・第4木曜日 午後6時～

和歌や百人一首、町内に残る古文書を読んでみませんか？

- ◆場 所 生涯学習センター研修室1
- ◆内 容 1回目～3回目 くずし字の基本(7月30日、8月27日、9月10日)  
4回目～7回目 女川町の古文書を読んでみよう(9月24日、10月8日、22日、11月12日)  
※4回目からの申し込みでもOK
- ◆受講料 無料
- ◆申込み締切 7月17日(金) ※下記申込み先に電話で申し込み
- ◆問合せ・申込み先 教育委員会生涯学習課 ☎54-3131内線423

## 第1回老壮大学 開催

7月22日(水) 午前10時～

延期していました第1回目の老壮大学を下記の内容で開催します。

- ◆開催内容 老壮大学開講式・夏バテしない身体を作ろう!「ラフターヨガ(笑いヨガ)」を体験しよう(講師:村上美貴子先生)
- ◆場 所 女川町生涯学習センター ホール
- ◆問合せ先 教育委員会生涯学習課 ☎54-3131内線423



～大切なお願い～

- ・体調が悪いなど感じたら、欠席してください(絶対に無理して出席しないでください)
  - ・マスク着用で参加してください(飛沫感染防止のため必ず口元を覆ってください)
  - ・手指消毒の徹底をお願いします(出入りするたびに手指消毒しましょう)
  - ・人との距離をとってください(バスではお隣同士で座らないようにしましょう)
  - ・開催時は適度な換気を行います
- 上記のお願いを守っていただけない時は、受講をご遠慮していただく場合があります。皆で協力して感染防止に努めましょう。

※「バス乗車を希望」された方は、時間と場所をもう一度確認し、遅れないようにお願いします。申込書に記入いただいた情報については、保健所などの公的機関に提供する場合があります。

## 手作り絵本 を作ってみませんか



●手作り絵本講座 8月1日(土) 午後1時～4時

世界で1つだけの、あなたの絵本を作りましょう。

- ◆場 所 女川町まちなか交流館ホール
- ◆対象・定員 町民(個人、親子、家族)10組以内
- ◆参 加 料 無料
- ◆申込み方法 女川つながる図書館、勤労青少年センター、総合体育館にある申込用紙または、小中学校、保育所で配布する申込用紙に記入し、女川つながる図書館にお持ちいただくか、問合せ先に電話で申し込みする。(FAXは不可)
- ◆持 ち 物 飲み物、マスク
- ◆問 合 せ 先 教育委員会生涯学習課 ☎54-3131内線422  
(電話申込みは、平日の午前9時～午後4時)

※7月1日(水)午前9時より申込み受け付けます。申込先着順。締切は7月17日(金)ですが、定員になり次第受付を終了します。

# 令和2年10月1日に 国勢調査を実施します。

パソコンやスマートフォンからインターネットによる回答も可能です！



国勢調査は、日本の人口や世帯の実態を明らかにするため、統計法という法律に基づき5年ごとに実施する、我が国における最も基本的で重要な統計調査で、日本に住んでいるすべての人および世帯が対象です。

9月中旬ころから調査員が皆さんのお宅にお伺いします。新型コロナウイルス感染対策として、インターホン越しでお話しさせていただきますので、ご協力をお願いします。

総務省・宮城県・女川町

## ◆問合せ先

役場企画課統計係 ☎54-3131内線253

## 個性あふれるCMで 町の魅力をPRしませんか？

### ●みやぎふるさとCM大賞30秒CM作品を募集！

町では、アイデアあふれる30秒の「ふるさとCM」作品を募集しています。テーマは女川町の魅力、地域の情報や自慢、観光、物産、伝統、自然など、何でもOKです。応募多数の場合は、代表者による協議を行い、作品1点を女川町の代表作品として応募させていただきます。代表作品はKHB東日本放送の番組で放送されるほか、同局ホームページや女川町公式ホームページやYouTube上に掲載され、全国へ向けてメッセージが発信されます。

CM大賞を目指し、ふるってご応募ください。

#### ◆内 容 地域の特徴を表現した30秒のCM1本(未発表のもの)

※応募作品に25字以内でタイトルをつけてください。応募作品の著作権は女川町に帰属します。

#### ◆作品規格 ビデオデータ搬入…HD(1920×1080)サイズのAVI、MPEG2、AVCHD、MPEG4、MOVの拡張子のファイル

#### ◆応募対象者 女川町をぜひPRしたいという方(町民に限りません)

#### ◆応募期間 9月30日(水)までに、作品と制作者氏名・連絡先を明記のうえ、ご応募ください。

#### ◆ご 注 意 観覧型の発表審査会は行いません。また、CM制作上のルールがありますので、ご応募を検討される方は事前にご連絡ください。

#### ◆応募・問合せ先 役場総務課秘書広報係 ☎54-3131内線213



KHB大賞に輝くと、東日本放送で年間120回のCM無料放送と東北各県で20回ずつの放送が予定されています。

令和3年4月1日採用予定

# 女川町職員を募集します



女川の未来に  
みなさんの  
若い力を!

◆試験区分・職種・採用予定人員・職務内容・受験資格

試験区分	職種	採用予定人員	職務内容
初級 (高等学校卒業程度)	行政	5名程度	行政事務に従事しますが、税務、用地交渉、施設管理などの業務にも従事し、災害発生時には深夜勤務になることもあります。
			受験資格
			平成7年4月2日以降に生まれ、高等学校卒業程度の能力を有すると認められ、欠格事項に該当しない方。

※受験資格を満たしていないなど、申込書に事実と異なる記載をした場合は、合格を取り消すことがあります。

- ◆試験日および場所 新型コロナウイルス感染症の影響により、未定です。  
7月1日付けの募集告示または、配布する募集要項でご確認ください。
- ◆試験の方法・内容 【第1次試験】 教養試験(2時間)、性格特性検査(20分)  
【第2次試験】 作文試験(1時間)、人物試験、健康診断、資格調査
- ◆受付期間 7月1日(水)~未定(募集告示または、配布する募集要項でご確認ください)  
※平日の午前8時30分~午後5時15分  
※郵便申込みの場合は申込み期限日の午後5時15分までに到着したもので受付。  
「特定記録郵便」など、確実な方法でお申し込みください。
- ◆受験申込書請求先 〒986-2265 女川町女川一丁目1番地1 女川町役場総務課  
※郵便による請求は、封筒の表に「職員採用統一試験申込書請求」と朱書きし、必ず120円切手を同封してください。
- ◆提出書類など 受験申込書1部、履歴書1通(郵便提出の場合のみ84円切手を同封のこと)
- ◆問合せ先 役場総務課総務係 ☎54-3131内線211

## ●会計年度任用職員募集

7月1日(水)から募集要項と採用試験申込書を配布します。

- ◆申込書配布・受付場所 役場2階総務課窓口
- ◆申込み方法 申込書(兼履歴書)を提出してください。  
詳しくは募集要項をご覧ください。
- ◆受付期間 7月1日(水)~17日(金)
- ◆試験方法 1次試験 書類審査など  
2次試験 面接試験
- ◆合格発表 7月下旬
- ◆問合せ先 役場総務課総務係 ☎54-3131内線212

### 募集内容

任用期間	令和2年8月1日 ~令和3年3月31日
職種	業務補助員(火葬場管理員)
勤務場所	火葬場、クリーンセンター
職務内容	火葬・施設の維持管理業務
募集人数	1人
勤務時間等	週5日/1日(7時間45分)
給料月額等	183,600円~
社会保険の適用	あり
必要技能・資格・要件等	自動車運転免許(普通・中型)

# 7・8・9月 女川つながる図書館移動車両運行日程表

		7月14日・28日	8月11日・25日	9月8日・22日	
A コース	火	<b>内山</b> 9:30~9:50 望郷団地バス停	<b>桜ヶ丘</b> 10:00~10:20 女川変電所付近	<b>旭が丘西</b> 10:30~10:50 旭が丘西空きスペース	<b>針浜</b> 11:00~11:20 恵着物リサイクル駐車場
		<b>旭が丘北</b> 15:00~15:20 旭が丘北空きスペース	<b>勤労青少年センター</b> 15:30~16:30 勤労青少年センター前		
B コース	木	<b>大沢・安住</b> 9:30~9:50 阿部造園付近	<b>浦宿三区</b> 10:00~10:20 尾田峯集会所前	<b>浦宿一区</b> 10:30~10:50 万石浦住宅付近	<b>第四保育所</b> 11:00~11:20 第四保育所前駐車場
C コース	金	<b>西区</b> 9:30~9:50 西区集会所付近	<b>桜ヶ丘東住宅</b> 10:00~10:20 桜ヶ丘東住宅脇	<b>上三区</b> 10:30~10:50 丸一金物店付近	<b>荒立住宅</b> 11:00~11:20 荒立住宅脇
		<b>宮ヶ崎</b> 13:50~14:10 電力アパート付近	<b>運動公園住宅</b> 14:20~14:50 2.3号棟間空きスペース	<b>女川小学校</b> 15:00~15:40 オレンジハウス前	
D コース	火	<b>浦宿二区</b> 9:30~9:50 小野寺茶舗付近	<b>上一区</b> 10:00~10:20 上一区集会所前	<b>宮ヶ崎</b> 10:30~10:50 住宅地内空きスペース	<b>石浜</b> 11:00~11:20 住宅地内空きスペース
		<b>桐ヶ崎</b> 13:30~13:50 住宅地内空きスペース	<b>竹浦</b> 14:00~14:20 竹浦集会所前	<b>尾浦</b> 14:30~15:00 住宅地内空きスペース	<b>勤労青少年センター</b> 15:30~16:30 勤労青少年センター前
E コース	木	<b>小乗</b> 9:30~9:50 住宅地内空きスペース	<b>高白</b> 10:00~10:20 住宅地内空きスペース	<b>旭が丘集会所</b> 10:40~11:10 旭が丘集会所脇	
F コース	金	<b>横浦</b> 9:30~9:50 住宅地内空きスペース	<b>大石原</b> 10:00~10:20 住宅地内空きスペース	<b>野々浜</b> 10:30~10:50 住宅地内空きスペース	<b>飯子浜</b> 11:00~11:20 飯子浜集会所前
		<b>大原南区</b> 14:00~14:20 大原南集会所前	<b>女川北区</b> 14:30~14:50 女川北区集会所前	<b>女川小学校</b> 15:00~15:40 オレンジハウス前	

※状況により移動図書館の運行を休止する場合があります。ご了承ください。  
 ※7月より「上一区寺道」は休止とします。  
 ※C・Fコースの「女川小学校」への訪問は小中学校の新学期落成後(8/23)、しばらくの間休止とします。

## 7月の女川つながる図書館情報

今月の  
おすすめ本

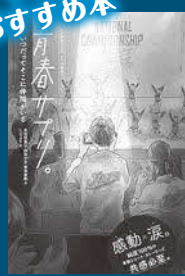

「青春サプリ」  
日比野恭三 他

【かけがえない存在】  
 女川町立女川中学校・女子バスケット部のノンフィクション青春ストーリー。心が元気になります！  
 ほか5つの部活ストーリー

### 今月のおすすめ一般書

- ◆ふるさと納税、ホントのところ
- ◆鳥を救ったキッチン/ホセ・アンドレス
- ◆公道・私道のトラブル解決法
- ◆別冊・うかたま 汁もの/日本調理科学会
- ◆インタビューズ/堂場瞬一

### 今月のおすすめ絵本・児童書

- ◆イカリメーター/とうやまそうた
- ◆いらっしゃい/せなけいこ
- ◆小学生にもとれる！資格・検定カタログ

当館利用の際の対応や、季節展示、児童展示、企画展示等の予定は新型コロナウイルス感染症の影響により、内容を変更する場合があります。ご理解ください。

- ◆開館時間 月～金：午前10時～午後8時  
土日祝：午前10時～午後5時
- ◆休館日 毎月最終水曜日/年末年始

本は10冊まで2週間、DVDは2本まで1週間の貸出ができます。初めて本を借りる場合は身分証明(免許証や保険証)を持参ください。

## 「はかり」検査のお知らせ

商品を計量販売・詰込する事業所・店舗で取引または証明に使用する「はかり」は、計量法に基づき知事が実施する定期検査を受検するように義務づけられています。

2年に1回行われる定期検査に合格しなければ、使用することができなくなりますので、必ず検査を受けてください。また、前回合格となったはかりもお持ちください。

### ◆日時・場所

○7月13日(月)、14日(火)午前10時30分～午後2時

女川町庁舎保健センター脇駐車場 ※前回から場所が変わっています。ご注意ください。

○7月15日(水)午後1時～2時 出島番屋

◆注意点 検査手数料は現金での納入となります。

◆問合せ先 役場産業振興課商工労働係 ☎54-3131内線681・682

## 狂犬病予防注射が未接種の飼い主の方へ

狂犬病予防法により、犬の飼い主は毎年4月1日～6月30日に、原則的に狂犬病予防注射を犬に接種することが義務づけられています。まだ、接種していない場合は、なるべく早めに動物病院で予防注射を受けてください。

なお、動物病院で予防注射を受けると狂犬病予防注射済証が発行されますので、それを役場町民生活課環境係まで持参することで、引き換えに狂犬病予防注射済票を交付します(交付手数料として1頭につき550円必要です)。

狂犬病予防注射を実施しなかった場合、法律により20万円以下の罰金が科せられることがありますので、必ず狂犬病予防注射の接種をしてください。

◆問合せ先 役場町民生活課環境係 ☎54-3131内線165

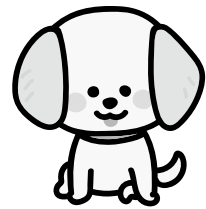

## 水道管漏水調査のお知らせ

下記の調査期間に水道メーターや止水栓などから音を聞き、漏水の有無を確認します。私用地内に立ち入ることになりますが、調査員は身分証、腕章を携帯していますので、不審に思われた場合は、身分証を提示させるか、役場建設課へご連絡をお願いします。

なお、新型コロナウイルス感染症の拡大防止として、調査員は作業前の体温測定・常時マスクの着用・手指の消毒を行っています。皆さまのご理解とご協力をお願いします。

◆調査期間 7月6日(月)～8月31日(月)※変更になる場合があります。

◆調査業者 日本水道管路株式会社(石巻市開成1-18) ☎22-2504

◆問合せ先 役場建設課水道係 ☎54-3131内線282・283

広告

完全1対1 個別指導型学習塾

## 木村塾

“解らないところを解るまで”  
生徒一人ひとりのマイペースを大事に、  
完全個別指導で学習をサポートします。

教室所在地 女川町旭が丘二丁目38-2

○小学生(1～6年生/1時間)…1,000円  
指導教科 国・算・社・理・英の5科目

○中学生(1～3年生/1時間)…1,250円  
指導教科 数・社・英の3科目

ご不明な点はお電話にて  
お気軽にご相談ください。

☎090-7937-1043

代表 木村 太悦



# 今月のお知らせ

## 第9回女川町復興祈念 グラウンド・ゴルフ交流大会

女川町グラウンド・ゴルフ協会は、参加者の交流と親睦を深め、生涯スポーツの振興に寄与することを目的に「第9回女川町復興祈念グラウンド・ゴルフ交流大会」を開催します。

◆会場 第二多目的運動場

◆日時 7月15日(水)

受付8時30分、競技開始9時20分、大会終了12時30分

※少雨決行、中止の場合翌16日に順延

◆競技方法 個人対抗戦で1チーム4～5名に編成。8ホール×3ラウンド＝24ホールの合計打数で競う。団体(連名)スコアカードを使用。

◎表彰 1～3位…トロフィー・副賞、4～6位…賞品、他にホールインワン賞(1人1回)、全員に参加賞

◆参加資格者 女川町民

◆参加費 1人500円

※用具のない方はお貸します。

◆申込締切 7月3日(金)期日厳守

◆申込み・問合せ先

女川町グラウンド・ゴルフ協会

木村征郎 ☎53-3429 平塚徹 ☎53-4232

## おらほの女川食堂 小・中学生は参加費無料(申込不要)

◆日時 7月11日(土)

午後2時30分～4時30分

◆場所 きらら女川(シーパルピア女川内)

◆内容 手作りうどんを作って食べよう！  
未就学児は親子でどうぞ！

◆問合せ先 「おらほの女川食堂」事務局

(NPO法人きらら女川) ☎98-8062

※新型コロナウイルス感染症拡大防止のため、予定が変更になる場合があります。また、当日はマスクを着用してください。

お問い合わせは役場  
企画課防災係(☎54-  
3131内線252)まで。



# 消防団員募集中!

## 町民バス 7月の運休日

町民バスは、月～金曜日までのほか、第2・第4土曜日とその翌日の日曜日も運行しています。また、祝日も運行しますが、運休日と重なった場合には運休となります。運休日(運行しない日)は下記のとおりですので、ご利用の際はお間違えのないようご注意ください。

◆運休日(運行しない日)

7月4日(土)、5日(日)、18日(土)、19日(日)

◆運賃 乗車1回200円 ※高校生以下無料

### お得な回数券を販売しています!

1,000円で6回ご利用いただけるお得な回数乗車券を、バス車内と役場企画課、女川温泉ゆぽっぽで販売していますのでご利用ください。

## 石巻地区広域行政事務組合 初級消防吏員を募集

募集

◆採用予定人員 2名程度(令和3年度採用)

◆受験資格 平成11年4月2日～平成15年4月1日に生まれ、高校を卒業している方(令和3年3月までに卒業見込みを含む)および高校卒業程度の学力を有し、採用後、石巻市・東松島市または女川町に居住できる方

◆試験予定日 9月20日(日)

◆申込受付期間 7月1日(水)～8月7日(金)

※当日消印有効

新型コロナウイルス感染症の影響により、試験日や申込受付期間などが変更になる場合があります。変更の際は、問合せ先ホームページなどでお知らせします。

◆申込書の配布

○配布日 7月1日(水)～

○石巻地区消防本部・消防署所・組合事務局  
および石巻市役所・東松島市役所・女川町役場・各総合支所・各支所

※申込書の郵送を希望する場合は、「消防初級試験申込書請求」と朱書きし、宛先を明記した返信用封筒(A4判サイズの書類が入る大きさに返信用切手140円を貼付)を同封し、下記あてに請求してください。

◆申込書請求・問合せ先

石巻地区広域行政事務組合 消防本部総務課  
人事教養係 ☎95-7111

(〒986-0805 石巻市大橋1-1-1)

## “守りたい故郷があります” 自衛官等採用情報

募集

### ●自衛官候補生

- ◆応募資格 18歳以上33歳未満の方  
※受付は年間を通じて行っています。

### ●一般曹候補生

- ◆応募資格 18歳以上33歳未満
- ◆受付期間 7月1日(水)～9月10日(木)
- ◆試験日 1次試験：9月18日(金)  
～20日(日)  
※いずれか1日を指定されます。

### ●航空学生

- ◆応募資格  
(海上自衛隊)  
18歳以上23歳未満で高卒(見込含)  
または、高専3年次修了(見込含)の方  
(航空自衛隊)  
18歳以上21歳未満で高卒(見込含)  
または、高専3年次修了(見込含)の方  
※詳しくは石巻地域事務所にお問い合わせください。
- ◆受付期間 7月1日(水)～9月10日(木)
- ◆試験日 1次試験：9月22日(火)

### ●防衛大学校学生(一般)

- ◆応募資格  
18歳以上21歳未満で高卒(見込含)  
または、高専3年次修了(見込含)の方
- ◆受付期間 7月1日(水)～10月22日(木)
- ◆試験日 1次試験：11月7日(土)、8日(日)

### ●防衛医科大学校学生(医科・看護科)

- ◆応募資格  
18歳以上21歳未満で高卒(見込含)  
または、高専3年次修了(見込含)の方
- ◆受付期間  
医科：7月1日(水)～10月7日(水)  
看護科：7月1日(水)～10月1日(木)
- ◆試験日(1次)  
医科 10月24日(土)、25日(日)  
看護科 10月17日(土)

※詳しくは下記までお問い合わせください

- ◆問合せ先 自衛隊宮城地方協力本部  
石巻地域事務所  
(東松島市赤井字鷺塚1-6)  
☎ & F A X 83-6789

## サン・ファン館 7月のイベント情報

### ●海の日無料開館

海の日を記念して、サン・ファン館を終日無料開館します。

- ◆日時 7月23日(木・祝)

### ●企画展 帆船模型から見る世界の船 ～Around The World～

サン・ファン館で所蔵している様々な国の帆船模型をお披露目いたします。精密に作られた模型の美しさ、国や時代ごとの特徴などをお楽しみください。

- ◆日時 開催中！ 8月31日(月)まで
- ◆場所 サン・ファン館  
企画展示室

※新型コロナウイルス感染症対策のため、イベントが急遽変更になる場合があります。各イベントの最新実施状況は随時サン・ファン館ホームページにてお知らせします。

- ◆問合せ先 サン・ファン館企画広報課  
☎24-2210

HP <https://www.santjuan.or.jp>

## 第69回宮城県統計グラフ コンクール作品を募集

募集

宮城県では統計グラフコンクール作品を募集しています。

- ◆テーマ 自由  
※小学4年生以下は児童が観察した結果をグラフ化したもの。
- ◆部門  
①小学校1・2年生の部  
②小学校3・4年生の部  
③小学校5・6年生の部  
④中学生の部  
⑤高等学校以上の生徒、学生および一般の部  
⑥パソコン統計グラフの部
- ◆規格 72.8cm×51.5cm(B2版)
- ◆応募締切 9月2日(水)必着
- ◆応募・問合せ先 宮城県震災復興・企画部  
統計課企画普及班 ☎022-211-2451  
(〒980-8570 仙台市青葉区本町3-8-1)



## 働く妊婦・事業主の皆様へ 母性健康管理について

新型コロナウイルス感染症の感染が拡大する中、働く妊婦の母性健康管理を適切に図ることができるよう、男女雇用機会均等法にもとづく母性健康管理上の措置として、新型コロナウイルス感染症に関する措置が新たに規定されました。



これにより、働く妊婦が新型コロナウイルス感染症への感染のおそれに関する心理的ストレスが母体又は胎児の健康保持に影響があるとして主治医等から指導を受け、それを事業主に申し出た場合、事業主は指導に基づき在宅勤務や休業等の必要な措置を講じなければなりません(令和3年1月末まで)。

◆問合せ先 宮城労働局雇用環境・均等室  
☎022-299-8844

## パワーハラに悩んでいませんか? 労働施策総合推進法

労働施策総合推進法が改正され、令和2年6月1日から、職場におけるパワーハラスメント防止のために、雇用管理上必要な措置を講じることが事業主の義務となります。(中小企業：令和4年3月31日までは努力義務)

パワーハラスメントに関する紛争が生じた場合、調停など個別紛争解決援助の申出を行うことができるようになります。

職場におけるパワーハラスメントとは、以下の3つの要素をすべて満たすものです。

- ①優越的な関係を背景とした言動
- ②業務上必要かつ相当な範囲を超えたもの
- ③労働者の就業環境が害されるもの(身体的若しくは精神的な苦痛を与えること)

※適正な範囲の業務指示や指導についてはパワーハラに当たりません。

あかるい職場応援団HP で検索

◆問合せ先 宮城労働局雇用環境・均等室  
☎022-299-8844

安心



活気



やる気



# 働くみんなに 退職金効果!

中退共は、国がサポートする中小企業のための退職金制度です。

**安全**

国の制度だから安心  
掛金の一部を  
国が助成します。

**有利**

掛金は全額非課税  
手数料もかかりません。

**簡単**

社外積立だから  
管理もラクラク  
転職先でも引き継げる  
「通算制度」があります。

- パートタイマーさんや家族従業員もご加入いただけます。
- 他の退職金・企業年金制度等とのポータビリティも可能です。

詳しくはホームページを  
ご覧ください

中退共

検索

<http://chutaikyo.taisyokukin.go.jp/>



独立行政法人勤労者退職金共済機構  
中小企業退職金共済事業本部

〒170-8055 東京都豊島区東池袋 1-24-1  
TEL (03) 6907-1234 FAX (03) 5955-8211

## 無料人権相談

- ◆日時…8月6日(木)  
午前10時～午後3時
- ◆会場…女川町生涯学習センター  
研修室
- ◆内容…人権侵害  
(いじめ、虐待、DVなど)
- ◆相談員…女川町人権擁護委員
- ◆問合せ先…役場町民生課生活支援係  
☎54-3131内線164

## 一日行政相談

- ◆日時…8月6日(木)  
午前10時～午後3時
- ◆会場…女川町生涯学習センター  
研修室
- ◆内容…国や公共団体などの仕事や行政に関すること
- ◆相談員…阿部 求 行政相談委員
- ◆問合せ先…役場総務課秘書広報係  
☎54-3131内線213

※相談会は、新型コロナウイルス感染症拡大防止のため、変更や中止の場合があります

## 市町村消費者行政推進事業

# 無料 法律相談

事前予約制

※相談日の1週間前までにご予約ください。

7月10日(金)※3日までに要予約

午前11時～午後4時

女川町役場1階 相談室1

住宅ローンの債務整理や事業再建など、悩みや心配ごとがある方は、お気軽にご相談ください。



※相談日当日、時間に余裕がある場合は当日でも受付できる場合がありますので、お電話にてご確認ください。

- ◆予約・問合せ先  
役場産業振興課商工労働係  
☎54-3131内線682

## ●宮城県立石巻高等技術専門学校 からのお知らせ

### ●オープンキャンパスを開催

- ◆日時 7月18日(土)  
午後0時45分～3時20分
- ◆場所 宮城県立石巻高等技術専門学校  
(石巻市門脇字青葉西27-1)
- ◆内容 各訓練科の内容説明、校内見学、体験実習
- ◆訓練科 自動車整備科、金属加工科、木工科
- ◆対象 高校生、保護者、先生、一般の方
- ◆費用 無料 ※申込み不要
- ◆その他 体験実習を行います。軽作業に適した服装と運動靴でお越しください。

### ●離職者等再就職・ 短期課程訓練生募集

求職・転職を検討されている方へ次の3つの課程で訓練生を募集しています。

#### ●令和2年度離職者等再就職訓練

##### 「介護職員初任者研修実践科」

介護従事者としての職業倫理と基本的態度を養い、介護サービスに必要な知識技能の習得と就職活動に必要な知識の習得を目指します。

#### ●令和2年度離職者等再就職訓練「経理事務科」

パソコンを活用した事務処理技能と簿記会計知識の習得を目指します。

#### ●令和2年度短期課程訓練「配管科」

各種配管施工ができる技能の習得を目指します。

#### ◆募集要項について

対象者・募集人員・募集期間・選考日・選考場所・受講料・費用など募集課程により異なりますので、詳しくはお問い合わせください。

#### ◆選考場所・問合せ・申込み先

石巻高等技術専門学校

(石巻市門脇字青葉西27-1) ☎22-1719

### ●女川町生活福祉巡回相談

健康、負債、仕事、人間関係、引きこもりなど、あなたが抱える心配ごとや不安なことを専門の支援員と一緒に考え、解決・改善へのお手伝いをします。相談者の要望・状況により出張相談や支援なども行います。

※新型コロナウイルス感染症拡大防止のため、巡回相談を中止する場合があります。

#### 《巡回相談スケジュール》

○女川町まちなか交流館 7月1日、15日、29日(水)

○女川町勤労青少年センター 7月8日、22日(水)

▶時間は午後1時～3時

○電話相談 月～金曜日 午前9時30分～午後4時

◆問合せ先 宮城県北部自立相談支援センター

☎0229-25-4517

## 国税で困ったら…国税局猶予相談センターへ

国税局猶予相談センターでは、新型コロナウイルス感染症の影響により、国税を一時に納付することが困難な方からの、猶予制度に関する一般的なご相談をお受けしています。

猶予制度に関する一般的なご相談をご希望の方は、国税局猶予相談センターをご利用ください。

### ◆問合せ先

- 仙台国税局猶予相談センター ☎0120-945-430
- 石巻税務署 徴収部門 ☎23-8152(直通)
- 石巻税務署 代表 ☎22-4151内線422(音声ガイダンスで「2番」を選択してください)

## 税務職員を装った不審な電話や振り込め詐欺にご注意ください

被害に遭わないために…

- 国税局や税務職員が年金やマイナンバー制度に関するアンケートなどと称して電話をすることはありません。また、国税庁(国税局・税務署含む)では、還付金のお知らせや受取口座情報などを確認するメールを送信することはありません。
- 税務職員が電話でお問い合わせをする場合には、提出いただいた申告書などをもとに、その内容をご本人に確認することを原則としています。税務職員を名乗る者から電話などがあり、その内容について不審に思われた場合には、即答を避け、相手の所属部署、氏名、電話番号を確認した上で一旦電話を切り、最寄りの税務署の総務課までお問い合わせください。
- 調査担当の職員が税務調査を行う場合は、質問検査章と身分証明書(顔写真あり)、徴収担当の職員が、滞納整理を行う場合は徴収職員証票と身分証明書(顔写真あり)を必ず携帯しています。

### ◆問合せ先

石巻税務署 代表 ☎22-4151内線422(音声ガイダンスで「2番」を選択してください)

## 「新型コロナウイルス感染症に関連した法務大臣メッセージ」

新型コロナウイルス感染症に関連して、感染者・濃厚接触者、医療従事者等に対する誤解や偏見に基づく差別は決してあってはなりません。

法務大臣メッセージは、YouTube法務省チャンネル(<https://youtu.be/RYS00qCxo-0>)をご覧ください。

法務省の人権擁護機関では、新型コロナウイルス感染症に関連する不当な差別、偏見、いじめ等の被害に遭った方からの人権相談を受け付けています。困った時は、一人で悩まず、私たちに相談してください。

【電話受付時間】平日午前8時30分～午後5時15分

様々な人権問題についての相談はなんでも

**みんなの人権110番** ☎ 0570-003-110

いじめ・虐待(ぎゃくたい)など子どもの人権問題に関する相談はこちら

**子どもの人権110番** ☎ 0120-007-110

家庭内暴力など女性の人権問題に関する相談はこちら

**女性の人権ホットライン** ☎ 0570-070-810

インターネットでも人権相談を受け付けています

**インターネット受付** インターネット人権相談

パソコン、スマートフォン共通 <https://www.jinken.go.jp/>

<https://www.jinken.go.jp/kodomo>  
(パソコン、スマートフォン共通)  
下のQRコードを読み込んでください

相談する

人権イメージキャラクター  
AKENまもる君 AKENあゆみちゃん

# 町有地分譲・貸付のご案内

町では、新しく整備した町有宅地を分譲しています。募集宅地位置、価格など、詳しくは企画課定住・土地利用係までお問い合わせください。

※エリアによって事業用に限り土地の貸付も可能です



## ◆申込みできる方

以下の条件に該当しない個人および法人(町内・町外の方、被災の有無は問いません)

- 不動産の売買契約締結について、法令上の制限を受けている方
- 納付すべき税金などを滞納している方
- 暴力団員による不当な行為の防止等に関する法律第2条第6号に該当する方

●募集宅地は、女川町公式ホームページでも詳しくご覧いただけます。

**HP** <http://www.town.onagawa.miyagi.jp/>

(ホーム > くらしの情報 > 住まい > 女川町町有宅地の分譲、貸付について)

## ◆申込受付期間

7月1日(水)～15日(水) 午前9時～午後5時

## ◆申込み・問合せ先

役場企画課定住・土地利用係 ☎54-3131内線233・234

# 精神保健福祉相談のお知らせ

毎日をいきいきと過ごすには、身体はもちろん心の健康も大切です。やる気が出ない、眠れないなど心の健康が心配な方やご家族もお気軽にご相談下さい。相談内容について秘密は守られます。  
事前予約制となっていますので、ご相談のある方は下記までご連絡ください。

相談会名	日時	相談担当	会場	問合せ・申込み先・会場
アルコール関連問題等相談	7月17日(金) 午前10時～ 午後3時	斎藤 光央 (精神保健福祉士・ 東北会病院)	石巻合同庁舎 2階 一般診察室 (石巻市あゆみ 野5-7)	◆問合せ・申込み先 石巻保健所 (東部保健福祉事務所) 母子・障害班 ☎95-1431
思春期・引きこもり相談	7月16日(木) 午後1時～ 5時	畠山 幸博 (精神保健福祉士)	石巻合同庁舎 2階 診察室など (石巻市あゆみ 野5-7)	
その他の精神保健福祉相談	7月3日(金) 午後2時～ 5時	木村 勤 (精神科医・鹿島 記念病院)	石巻合同庁舎 2階 診察室など (石巻市あゆみ 野5-7)	

# 町営住宅

## 入居者を募集しています

### ●案内書(申込書)配布・受付期間・配布場所&申込み先・申込み方法

7月1日(水)～12日(日) ※当日消印有効

(配布場所) 役場町民生活課窓口または宮城県住宅供給公社東部支社

※申込用紙に記入し、宮城県住宅供給公社へ郵送でお申込みください。

◆問合せ先 宮城県住宅供給公社東部支社 ☎21-5657

役場町民生活課住宅係 ☎54-3131内線171・172

### ●募集住宅 ※それぞれの詳細な条件については、お問い合わせください。

住宅名	種類	戸数	間取り	完成年度	
尾田峯住宅	集合	1戸	2LDK(1戸)	H13	
浦宿第二住宅	集合	1戸	2LDK(1戸)	H27	
災害公営	運動公園住宅	集合	6戸	3DK(1戸)、3LDK(4戸)、4LDK(1戸)	H25
	出島住宅	戸建	2戸	2DK(2戸)	H26
	桐ヶ崎住宅	戸建	1戸	2DK(1戸)	H27
	指ヶ浜住宅	戸建	1戸	3LDK(1戸)	H28
	大原住宅	集合	5戸	2DK(1戸)、3DK(2戸)、3LDK(2戸)	H28
	女川住宅	集合	2戸	3DK(1戸)、3LDK(1戸)	H29
	荒立住宅	集合	3戸	2DK(1戸)、3LDK(2戸)	H29
	宮ヶ崎住宅	戸建	1戸	3LDK(1戸)	H29

### ●申込資格 ※申込時点ですでに公営住宅に入居している方は申し込みできません。

①住宅に困っていることが明らかな方 ※短期滞在を目的としている等の場合は不可

②月額所得が25万9千円以下の方

※合計所得金額から控除額(同居者1人につき38万円等)を差し引いた金額が310万8千円を超える場合は不可。

③町税等の滞納がない方 ④暴力団員等でない方

### ●一般の方も災害公営住宅へ申込み可能 ※東日本大震災による家賃減免措置等は適用外です。

### ●单身の方も年齢にかかわらず申込み可能 ※間取りは2DK以下に限定されます。 ※その他申込要件を満たす必要があります。

家賃の目安…一般入居者が2DKに入居した場合16,000円～50,000円程度。

(入居する住宅や入居者の収入額に応じて異なります)

広告

はやい  
**乾太くん**  
ガス衣類乾燥機

お洗濯のじめじめ臭い、花粉などのお悩みスッキリ解決!  
スピード乾燥で根元からふんわり  
快適!  
ラク家事ははじめませんか?

お問い合わせは: (株)赤間商会  
☎98-6867

# マイナンバーカードはお持ちですか？

マイナンバー(個人番号)カードは、プラスチック製で、氏名、住所、生年月日、性別、本人の顔が表示され、裏面にマイナンバーが記載されます。

## 《マイナンバーカードでできること》

- ・本人確認の公的な身分証明書(行政手続きでの本人確認に使用できます！)
- ・確定申告の電子申請にも使用できます！

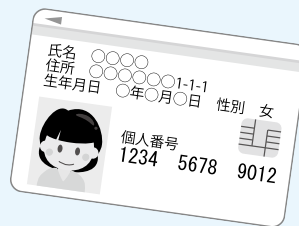

## 《交付申請方法》

通知カードや交付申請書から申請できます。住民登録係ではマイナンバーカードの申請のお手伝いも行っておりますので、詳しくはお問い合わせください。

◆問合せ先 役場町民生活課住民登録係 ☎54-3131内線153

## ●「マイナポイントを活用した消費活性化策」とは？

- ・マイキーIDを設定すると9月に国が実施する消費活性化策(マイナポイントを活用した消費活性化策)で、ポイント前払購入等で一人最大5,000円相当のプレミアムポイントが付与される権利が得られます。

マイナンバーカードを持ったら、マイキーIDを設定しましょう！

マイキーID設定窓口▶役場企画課企画調整係 ☎54-3131内線242

## ●マイナンバーカードをお持ちの方へ

スマートフォンのアプリケーションでマイナンバーカードの申請やマイナポイントが予約できます！「蛇腹式操作手順画面チラシ」を役場で用意しています。

## ●高等学校等通学費等補助金の申請はお済みですか？

女川町では、高等学校等への通学のための定期券または下宿に要する費用の一部を補助しています。高校等へ進学する対象世帯へ中学校を通じて案内を送付していますが、申請がまだお済みでない場合は教育委員会教育総務課へご連絡ください。

### 申請に必要な書類

- 高等学校等通学費等補助金申請書
- 学生証の写しまたは在学証明書
- 定期券の写しまたは領収書
- 世帯全員の税の滞納がないことの証明書

◆問合せ先 教育委員会教育総務課総務係 ☎54-3131内線413

広告



## 配達承ります！

**寿司、丼物、刺身盛り合わせ、鮮魚、加工品など  
お気軽にお問い合わせください！**

ご注文は、お電話にて承ります。

**お魚いちば  
あかせい**

☎0225-53-2739  
女川町女川2-66 ハマテラス内

令和2年7月1日(水)からサービス開始!

無料

# 町民バスの現在位置などが分かる バスロケーションシステム

～バスロケーションシステムとは～

バスの現在位置などをスマートフォンや携帯電話、パソコンからリアルタイムで見ることができるサービスです。

サービスの提供期間は令和3年3月31日(水)までとなります。

<主な機能>

- ①乗車・降車バス停から運行時刻を検索できます。
- ②現在運行中のバスがどこを走っているのか地図上に表示されます。
- ③利用したい便の運行ルートを表示できます。
- ④運行に遅れが生じた場合、遅れの度合いが地図上に表示されます。

乗車・降車バス停から  
簡単に時刻が  
検索できます!

バスの位置が  
リアルタイムで地図上に  
表示されます!

アプリの  
インストール不要で  
すぐに利用可能です!



今すぐアクセス!

スマートフォンで左のQRコードを読み取り  
専用サイトへアクセス!

女川町 バスロケ

検索



※サービスのご利用には通信料が発生いたします

◆問合せ先 役場企画課企画調整係 ☎54-3131内線242

# 令和2年7月13日(月)運行開始



## 20分間隔で運行



(ニーマル)

# 循環20バス 実証試験



目印は  
水色のマスク

●実証試験運行期間●

令和2年7月13日(月)～令和2年9月13日(日)

### — ご利用案内 —

町内の主な施設『女川駅』『地域医療センター』『スーパーおんまえや』『ツルハドラッグ女川店』などを20分に1本の間隔で循環します。

**運行時間：**午前便 9：00～11：40（終着12：15）  
午後便 12：40～16：00（終着16：35）

**運賃：**無料（試験運行のため）

**運行日：**平日および第2第4土曜、日曜（町民バスと同日）  
※現在運行中の町民バスは試験期間中も通常どおり運行します。

#### ■循環20バスとは？■

- ・20分に1本の間隔で中心市街地を循環するバスです。
- ・みなさんの町内移動の利便性向上を目的として町が行う実証試験です。

#### ■アンケート協力をお願い■

試験運行の効果を把握するために、運行期間中にアンケートをお願いします。  
今回の試験運行での利用状況などを検証し、今後本格運行に移行できるかを検討していきます。  
より良い運行にしていくために、ご協力をお願いします。

◆問合せ先 役場企画課企画調整係 ☎54-3131内線242



# 路線図

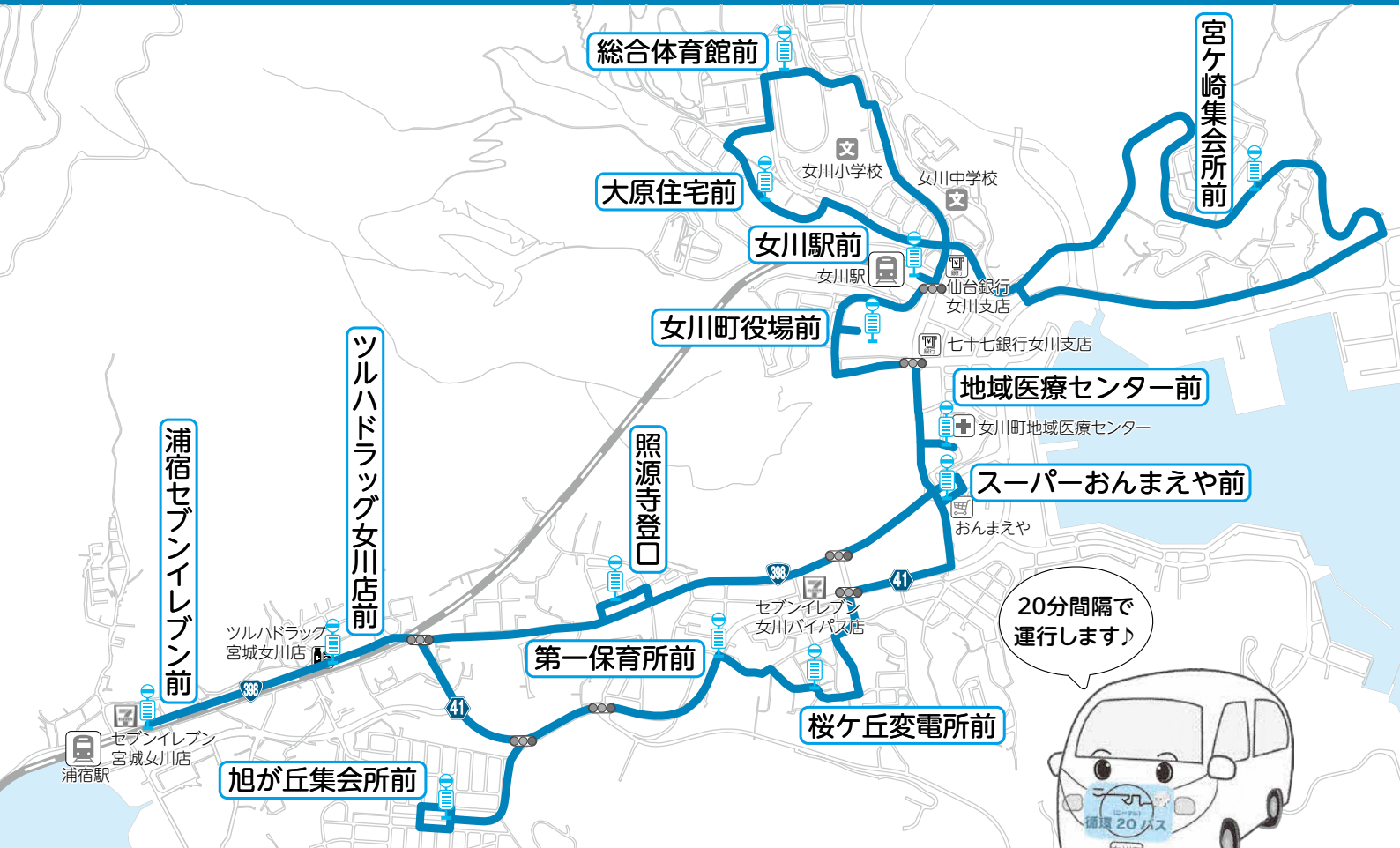

# 時刻表

※混雑状況や交通規制などによって、実際の運行時間と時刻表にずれが生じる場合がございます。

停留所	午前便		午後便	
女川駅前	9:00	11:40	12:40	16:00
大原住宅前	9:02	11:42	12:42	16:02
総合体育館前	9:03	11:43	12:43	16:03
宮ヶ崎集会所前	9:07	11:47	12:47	16:07
女川駅前	9:11	11:51	12:51	16:11
女川町役場前	9:12	11:52	12:52	16:12
地域医療センター前	9:14	11:54	12:54	16:14
スーパーおんまえや前	9:16	11:56	12:56	16:16
桜ヶ丘変電所前	9:18	11:58	12:58	16:18
第一保育所前	9:20	12:00	13:00	16:20
旭が丘集会所前	9:22	12:02	13:02	16:22
浦宿セブンイレブン前	9:25	12:05	13:05	16:25
ツルハドラッグ女川店前	9:27	12:07	13:07	16:27
照源寺登口	9:29	12:09	13:09	16:29
スーパーおんまえや前	9:31	12:11	13:11	16:31
地域医療センター前	9:32	12:12	13:12	16:32
女川町役場前	9:34	12:14	13:14	16:34
女川駅前	9:35	12:15	13:15	16:35

20分に1本の間隔で運行

この時間帯は運休です

20分に1本の間隔で運行

運転免許証を自主返納された方へ

## 町民バス回数乗車券 またはゆぼっぼ入浴回数券 を交付します

女川町交通安全都市推進協議会では、高齢者の交通安全確保と返納後の移動手段確保を目的として、加齢などにもなう身体機能低下から安全運転に支障があると判断して自主的に運転免許証を返納された町民の方に対し、町民バスの回数乗車券等を交付します。

◆**交付対象者** 町内に住所を有し、宮城県内の運転免許センターもしくは警察署において運転免許の自主返納を行った65歳以上の方

◆**助成の内容**

○町民バス回数乗車券2枚つづり  
(12枚2,000円相当)

○ゆぼっぼ入浴回数券(6枚2,500円相当)  
※上記のどちらかを選択。1人につき1回が限度

◆**申請時に必要なもの**

①印鑑(認印可) ②運転経歴証明書または申請による運転免許の取消通知書 ③申請書

◆**その他** 免許証の返納の日から12ヶ月以内に、女川町交通安全都市推進協議会事務局(役場町民生活課生活支援係)にて、返納者本人が申請してください。平成29年7月までに申請済みの方については、さかのぼって適用します。

◆**申請・問合せ先** 役場町民生活課生活支援係 ☎54-3131内線164

運転免許取得者認定教育制度

## 高齢運転者教育課程受講料 を助成します

女川町交通安全都市推進協議会では、高齢者の交通安全対策の一環として、宮城県公安委員会から指定を受けた指定自動車教習所が行う運転免許取得者認定教育制度「高齢運転者教育課程」を受講された方に、受講料の助成を行います。



◆**対象者** 町内に住所を有する65歳以上で、宮城県公安委員会交付の運転免許証を所持する方のうち高齢運転者教育課程を受講した方



◆**助成金額** 2,000円(1人につき1回を限度)

◆**申請方法** 受講後1ヶ月以内に①**印鑑(認印可)**、②**運転免許証**、③**高齢者講習終了証明書または受講料支払いの領収書**をご持参のうえ、女川町交通安全都市推進協議会事務局(役場町民生活課生活支援係)で申請してください。

## 新型コロナウイルス感染症の流行にともない、次の要件を満たす方は 後期高齢者医療保険料が減免となります

【保険料の減免の対象となる方】

①新型コロナウイルス感染症により、主たる生計維持者が死亡し、または重篤な傷病を負った場合

⇒保険料を全額免除

②新型コロナウイルス感染症の影響により、主たる生計維持者の収入減少が見込まれる世帯の方で、次の具体的な要件(1)~(3)の全てに該当する場合

⇒保険料の一部を減額

【保険料が一部減額される具体的な要件】

世帯の主たる生計維持者について

(1)事業収入や給与収入など、収入の種類ごとに見た本年の収入のいずれかが、令和元年に比べて10分の3以上減少する見込みであること

(2)令和元年の所得の合計額が1,000万円以下であること

(3)収入減少が見込まれる種類の所得以外の令和元年の所得の合計額が400万円以下であること

所得とは？

収入の額から必要経費、給与所得控除、公的年金等控除等を差し引いた額のことをいいます

詳しくは、下記にお問合せください

◆**問合せ先** 役場税務課税務係 ☎54-3131内線181~183

宮城県後期高齢者医療広域連合保険料課 ☎022-266-1021

# 各種被災者再建支援制度のご案内

町では、東日本大震災被害に伴い住宅再建が必要となった方へ各種支援制度による住宅再建の負担軽減を図っています。一部補助制度は、3月末で補助対象者であっても制度適用できなくなる場合があります。住宅再建を予定している方、または再建済みで申請を行っていない方は申請をお願いいたします。制度の活用、詳細等については、電話連絡のうえ、ご相談ください。

期限がせまっています。  
ご確認ください。

## ①防災集団移転事業補助金(移転費補助)

申請期限：令和2年9月30日

震災被害により住宅再建した方で対象条件を満たす場合、住宅再建資金として住居移転に係る費用(引越代や登記費用等、限度額：97万5千円)を補助します。また、すでに申請した方でも令和元年12月末の換地処分にともない、登記費用が発生した場合限度額内で補助します。

## ②女川町住宅再建支援事業補助金

申請期限：令和3年3月31日

震災被害により住宅再建した方で、①の補助対象とならない方が対象条件を満たす場合、住宅再建資金として金融機関等から借り入れた場合に発生した利子相当額(限度額：722万7千円)や住居移転に係る費用(引越代や登記費用等、限度額：97万5千円)を補助します。また、すでに申請した方でも令和元年12月末の換地処分にともない、登記費用が発生した場合限度額内で補助します。

## ③被災者生活再建支援金(加算支援金)

申請期限：令和3年4月10日

震災時に居住していた住宅が大規模半壊以上の方、または半壊で既存住宅を解体された方に対して、住宅の再建状況に合わせて最大200万円(複数世帯で住宅建設)を補助します。

※基礎支援金を受給した方のみ申請可能です(基礎支援金受付は終了しました)

## ④女川町定住促進事業補助金

対象住宅取得期限：令和3年3月31日 申請期限：令和3年4月30日

町内に新築・中古住宅の取得、または既存住宅の建て替えを行い、以後10年以上、本町に定住する方に対して、最大300万円(土地購入して住宅新築した場合)を補助します。

## ⑤女川町造成宅地擁壁整備工事補助金、女川町緑のまちづくり助成金

申請期限：令和3年3月31日

女川町が防災集団移転促進事業による造成地に住宅再建する際、擁壁整備に要する経費の1/2(上限額：100万円)の補助、また、優れた環境形成を推進するため、敷地内の平面緑化やシンボルツリー一植樹等を実施した方に最大20万円を助成金します。

制度の対象となる要件や、未申請の確認などについてはお問い合わせください。

※申し出がない場合は支援対象外となります。

◆問合せ先 役場町民生活課生活支援係 ☎54-3131内線162~164

## バスの車内事故防止についてのお願い

走行中のバスの車内での事故を防止するため、「車内事故防止キャンペーン」を実施しています。

走行中に席を離れると、転倒など思わぬけがをする場合があります。バスから降りる際には、停留所についてから席をお立ちください。

バスは、安全運転に徹していますが、やむを得ず急ブレーキをかける場合があります。満席のため立ったままご利用する場合は、つり革や握り棒にしっかりとつかまりください。

バスの車内事故防止にみなさんのご理解とご協力をお願いします。

公益社団法人宮城県バス協会

## 印鑑登録について



### (1) 登録できる方

女川町の住民基本台帳に記載されている15歳以上の方 ※成年被後見人は除く

### (2) 印鑑について

印鑑登録証明書は、相続や不動産の登記、自動車の登録など、重要な取り引きに利用される大切なものです。三文判などの大量生産の印鑑、プラスチック製などで変形しやすい印鑑、ふちが欠けたりして印影が鮮明でないものなどは登録できません。また、登録できる印鑑の大きさは8mm以上25mm未満で、印影が鮮明なものです。印鑑を購入する際には、ご注意ください。

### (3) 登録方法と登録手続きに必要なもの

印鑑の登録は、本人の意思を明確にする必要があるため、次のいずれかの方法で本人確認を行い、登録を行います。 ※申請者は原則として本人ですが、入院中などやむを得ない事情の場合、代理人の申請も可

		本人が窓口で手続きする場合	代理人が窓口で手続きする場合
本人確認の方法	顔写真付きの身分証明書がある方	①官公署が発行した写真付きの本人確認書類(運転免許証、パスポート、個人番号カードなど)で本人確認をする → 本人が窓口へ持参すると、即日登録できます。	○文書照会にて、本人の意思を確認する (窓口へ2回お越しいただきます)  → 窓口にて申請後、役場から印鑑登録をしたい本人あて(住民票住所)に照会書を郵送します。届いた照会書(回答書)と代理人選任届に本人が署名・捺印(登録したい印鑑)し、代理人が窓口へ書類を持参することで登録できます。 ※即日登録はできません。2回目来庁時に登録
	顔写真付きの身分証明書がない方	②女川町で印鑑登録をしている方に、登録申請者が本人に相違ないことを保証してもらう(保証人になってもらう) → 保証人となる方に、申請書の保証書欄へ記入・捺印(保証人が印鑑登録している印鑑)してもらう。 ※即日登録できます  ③文書照会にて本人確認をする (窓口へ2回お越しいただきます) → 窓口にて申請後、役場から本人あて(住民票住所)に照会書を郵送します。届いた照会書(回答書)に記入し、持参していただくことで登録できます。 ※即日登録はできません。2回目来庁時に登録	
印鑑登録の手続きに必要なもの		<ul style="list-style-type: none"> <li>●登録する印鑑</li> <li>●本人確認できるもの (官公署が発行した写真付きの本人確認書類がない方は、健康保険証、介護保険証、年金手帳やキャッシュカードなどを2種類)</li> <li>●登録手数料 新規：300円、再登録：500円 ※③の場合、支払いは2回目来庁時</li> </ul>	<ul style="list-style-type: none"> <li>●登録する印鑑</li> <li>●代理人の本人確認できるもの</li> <li>●代理人の印鑑(認印可)</li> <li>●登録手数料 新規：300円、再登録：500円 ※支払いは2回目来庁時</li> </ul>

### (4) 印鑑登録証明書について

印鑑登録を行うと「印鑑登録証」が交付されます。印鑑登録証明書を取得したい場合は、必ず印鑑登録証をご持参ください。 ※印鑑登録証がないと、本人でも証明書を取得できません

◆問合せ先 役場町民生活課住民登録係 ☎54-3131内線153

## 国民健康保険・後期高齢者医療保険

### ●後期高齢者医療保険 令和2年度の保険料について

後期高齢者医療制度の保険料は、被保険者の方に均等にご負担いただく「均等割額」と、被保険者の方の所得に応じてご負担いただく「所得割額」を合計して、個人単位で計算されます。令和2年度の被保険者ごとの保険料額は、令和元年中の所得に基づいて算定され、7月中旬にお知らせする予定です。

◆問合せ先 役場税務課税務係 ☎54-3131内線182・183

## ●後期高齢者医療保険 被保険者証等の更新について

後期高齢者医療被保険者証の有効期限は、本年7月31日(金)までとなっています。8月1日(土)から使用していただく新しい保険証(緑色)を7月下旬に郵送しますのでご確認ください。

なお、今まで限度額適用・標準負担額減額認定証の交付を受けていた方で、8月1日以降も引き続き交付対象<sup>(※)</sup>となる方には、新しい認定証を保険証と一緒に郵送します。新規で認定証が必要な方は申請が必要となりますので、役場町民生活課へ保険証と認印、身分証明書、マイナンバーの分かるものを持参のうえ、手続きしてください。

※非課税世帯、3割負担の方が対象です。ご自身が対象者であるか、確認する場合はお問い合わせください  
ただし、世帯の被保険者に未申請者がいる場合は、交付されません

## ●国保年金係からのお願い

- 有効期限が過ぎた保険証などは、ご自身の責任において処分されるか、役場町民生活課へ返還してください。※破棄する場合は悪用されることのないよう、ご注意ください
- 保険証などをお送りする時は、住民登録している住所地および居住地へ送付しています。住民登録地と異なる場所にお住まいの方は、お近くの郵便局で転送手続き(更新)を行ってください。

## ●国民健康保険 高齢受給者証の更新について

現在70歳から74歳までの方が使用されている高齢受給者証(さくら色)の有効期限が本年7月31日(金)までとなっています。8月1日(土)から使用していただく新しい高齢受給者証を、7月下旬に郵送しますのでご確認ください。

◆問合せ先 役場町民生活課国保年金係 ☎54-3131内線152・153

# 国民年金

## ●国民年金保険料の免除申請について

7月から、令和2年度分(令和2年7月分～令和3年6月分)の  
免除申請の受付が開始されます。免除を希望する方は早めに申請しましょう！

経済的な理由などで国民年金保険料を納付することが困難な時は、本人の申請手続きにより**保険料の納付が免除される制度**があります。保険料の免除や猶予を受けず保険料が未納の状態、万一、障害や死亡といった不慮の事態が発生すると、障害基礎年金・遺族基礎年金が受けられない場合がありますので、未納にはせず免除制度をご活用ください。

### 【免除を受けたい期間と審査対象所得】

免除申請は、所得を基準として審査が行われます。所得の申告をしていない方は、申告を行う必要があります(無収入の場合も含む)。

### ◀免除を受けたい年度とその審査の対象となる所得▶

免除を受けたい年度 <sup>(※)</sup>	審査の対象となる所得
平成29年度(平成30年6月分のみ)	平成29年度(平成28年中)所得
平成30年度(平成30年7月～令和元年6月分)	平成30年度(平成29年中)所得
令和元年度(令和元年7月～令和2年6月分)	令和元年度(平成30年中)所得
令和2年度(令和2年7月～令和3年6月分)	令和2年度(令和元年中)所得

※年金の免除・猶予申請での「年度」は7月から翌年6月までです

### 【免除の申請(手続き)ができる期間】

保険料の納付期限から2年を経過していない期間(申請時点から2年1ヶ月前までの期間)

※平成26年4月1日から、法改正によりさかのぼって申請できます

申請日によってさかのぼれる期間が異なるため、納め忘れの期間がある方は早めに申請しましょう。例えば、平成30年6月分(納付期限：平成30年7月31日)の免除の手続きができるのは令和2年7月31日までとなります。なお、平成30年5月分以前の手続きは終了しています。

◆問合せ先 役場町民生活課国保年金係 ☎54-3131内線152

# ネコ

## ● 飼い主はマナー・モラルを守りましょう

住民の方々から、ネコによる苦情が寄せられています。内容は、物品の破損やごみ集積所のごみを散らかす、家屋に侵入される、フン等により庭や敷地内を荒らされるなどの被害が多いようです。

この苦情は、飼いネコや野良ネコを問わず、起りうることです。ネコのことです。近所付き合いもあって苦情を言えないこともありますが、飼い主の方は近隣の方に迷惑をかけるまいように次のことを心がけましょう。

### ネコの飼い主へお願い

- ①首輪をつける：野良ネコと間違われぬよう首輪をつけましょう。飼いネコが近隣の方に迷惑をかけたら責任をもって対処しましょう。
- ②しつけをする：フンなどは自宅の決まった場所でするようにしつけましょう。
- ③去勢・避妊手術をする：放し飼いのネコの飼い主は、野良ネコが増えないように、去勢・避妊手術をしましょう。

### 野良ネコについて

野良ネコによる家屋の被害を受けても、本来に野良ネコか飼いネコか判別できないことや動物愛護意識の違いなどから、引き渡しを目的とした捕獲を積極的に行うことは難しい状態です。野良ネコによる家屋やごみ集積所の被害を少なくするために、ネコが入ってこないような対策をとるのが効果的です。

- ごみ集積所について：ごみは荒らされないように、収集日の朝に出しましょう。
  - 家屋について：ネコが侵入しないよう次のように対策をしてください。ネコにとつて不快な場所と覚えさせることが大切です。根気よく続けましょう。
- 市販のネコ用忌避剤を置く。



- 米のとき汁や水を、通りに毎日まく。
- 木酢・竹酢液を容器に入れて臭いが出るよう置く。
- タバコの吸い殻を水につけ、容器に入れて置く。
- タバコの吸殻の、取扱いに注意して実施してください
- ネコが嫌がるハーブを置く。
- ネコの通り道に水を多くまく。

これらの行為は、何もしていないネコに対しては絶対に行わないでください。法律により、愛玩動物をみだりに傷つけたものに対しては、2年以下の懲役または200万円以下の罰金刑にあたる場合があります。

### ◆ 問合せ先

役場町民生活課環境係  
☎54-3131 内線165

## 女川フューチャーセンターカマスの営業を再開しました！ 創業本気プログラムもスタートです



新型コロナウイルス感染拡大防止のため、女川フューチャーセンターCamassは、臨時休業していましたが、6月1日から営業を再開致しました。

コワーキングスペースは通常通り、ワンデイ・マンスリー・カンパニーの会員の皆さまにご利用いただけますが、2棟のトレーラーは予約のみでの利用になっています。ご了承ください。ご利用の皆さまにはマスクの着用、受付での手指消毒、他のお客様との距離の確保をお願いします！

また、7月4日(土)からは上期創業本気プログラムがスタート。女川やその他地方で起業したい方が、起業に向けて準備を始めます。どんなビジネスが生まれていくのか、お楽しみに。

- ◆営業日 月～土 午前9時～午後6時(日・祝祭日は休業)
- ◆問合せ先 女川フューチャーセンターCamass ☎98-7175

[HP](http://www.onagawa-future.jp/) <http://www.onagawa-future.jp/>



女川町

# 子育て支援センター



役場1階

☎24-9341

※問い合わせは  
子育て支援センターまで。

## ◆開所日・時間

月～金曜日 午前9時～午後5時

◆休館日 土・日・祝祭日および年末年始

◆利用料 無料

## 7月の行事予定

### ●七夕飾りをつくろう！

日時 7月7日(火)午前10時30分～

内容 おやこで七夕の笹飾り作りを楽しみましょう！

予約 要/先着5組程度

申込み期限 7月3日(金)

持ち物 飲み物(水分補給用)

### ●縁日ごっこをしよう！

日時 7月17日(金)午前10時30分～

内容 縁日の雰囲気味わいながらお店屋さんごっこをしましょう

予約 要/先着5組程度

申込み期限 7月14日(火)

持ち物 飲み物(水分補給用)

### ～利用についてのお知らせ～

女川町子育て支援センターの利用は当分の間、次のとおりさせていただきます。

- 一度の利用は5組程度とします
- 来館者が多い場合は利用制限することがあります
- 利用時はマスクの着用をする
- 利用時間はおおむね1時間以内
- 来館前の検温
- 発熱時や体調のすぐれない方の利用は控えてください



### ●女性の健康について 女性医師が相談をお受けします

思春期や更年期にともなう身体的・精神的不調、育児、家庭や職場でのストレスなど女性が抱える様々な悩み…女性医師が相談をお受けします。

◆相談料 無料

◆相談日時 7月18日(土)午後2時～4時

◆場所 塩竈市民交流センター

◆その他 完全予約制

◆予約専用電話

宮城県女医会女性の健康相談室

☎090-5840-1993

月～金曜日 午前9時～午後5時

※不在の場合は、留守番電話にお名前とご自分の電話番号を録音してください。後ほど相談の日時のご連絡をします。

### ●「社会を明るくする運動」強化月間

7月は「社会を明るくする運動」～犯罪や非行を防止し、立ち直りを支える地域のチカラ～強調月間です。社会を明るくする運動は、犯罪のない明るい地域社会を築くため、犯罪防止および更生保護についての理解を深め、進んで協力するよう呼びかける啓発活動です。犯罪や非行の防止と罪を犯した人たちの更生には一般市民の理解と協力が必要であり、見守り、支えていく社会を皆さんで築いていきましょう。また、犯罪や非行のない安全・安心な社会を築くため、地域の連携を深め、全ての人々が幸せに暮らせる社会を実現させましょう。

◆問合せ先 役場町民生活課生活支援係

☎54-3131内線164

### ●感染症予防対策についてのお知らせ

これからの季節は、気温、湿度が上がってきます。緊急事態宣言が解除となり、外での運動を行う方も増えてくると思います。

野外活動中においても、人との距離は十分に保ち、水分補給を行うことに留意してください。また、外での運動(ペタンク、グランドゴルフなど)は、自分の体力に合わせて無理をせずに参加し、特に、高齢者の方は、疲れている場合は家で休養するようにしましょう。



## 5月の乳がん検診を、受けられなかった方へ 乳がん検診(個別検診)を実施します



検診料金、検査内容は、5月の集団検診と同じです。

**【女川町地域医療センターで受けられる方】** 期間：7月1日(水)～12月26日(土)

集団検診用の受診票で受診できますので、直接、女川町地域医療センター(☎53-5511)で予約を行い、受診してください。

◆**対象** 41歳以上の奇数年齢の方(30代の方は受診できません)

**【石巻市医師会で受けられる方】** 期間：7月1日(水)～令和3年2月19日(金)

専用の受診票が必要です。健康福祉課健康対策係にご連絡ください。

◆**対象** 30歳～39歳の方と41歳以上の奇数年齢の方

◆**問合せ先** 役場健康福祉課健康対策係 ☎54-3131内線104、131～133

## 自分の歯とお口の健康状態を知るために 歯周疾患検診のお知らせ



節目の年齢で検診を行っています。自分の歯とお口の健康状態を知るためにも、まずは歯科検診を受けてみましょう。

◆**対象者** 令和3年3月31日時点で40・50・60・70歳の方 ※対象者には、ハガキを送付しています。

◆**期間** 令和2年7月1日(水)～12月28日(月)

◆**内容** 問診、お口の中の検査、結果説明

◆**検診費用** 40・50・60歳…500円 70歳…無料

◆**指定医療機関** 木村歯科医院(女川町地域福祉センター内) ☎53-3510

◆**問合せ先** 役場健康福祉課健康対策係 ☎54-3131内線104、131～133

ご存じでしたか？

健康増進法等の一部を改正する法律が令和2年4月1日から全面施行されています。

たばこを吸わない人の健康にも影響のある受動喫煙を防ぐため、国の法律により次のようにルールが変わっています。

●**4月1日から、ほとんどのお店(※1)が原則屋内禁煙(※2)です。**

※1 事業所、ホテル・旅館(客室を除く)、美・理容室、デパート、飲食店、娯楽施設など

※2 喫煙専用室、加熱式たばこ専用室は設置出来ます

●**屋内での喫煙は、標識のある場所でのみ可能です。施設の入り口にも標識が掲示されます。**

～望まない受動喫煙を防ぐために～

・喫煙をする際は、屋外や家庭であっても、望まない受動喫煙を生じさせないよう周囲の状況に配慮しましょう。

・たばこを吸う人も吸わない人も、受動喫煙による健康への影響を理解しましょう。

・保護者等は、20歳未満の受動喫煙防止に配慮しましょう。

・喫煙中の方で、禁煙にチャレンジしたい方は、女川町地域医療センターにおいても禁煙外来を行っておりますのでぜひご相談ください。(完全予約制)

●**問合せ先** 役場健康福祉課健康対策係 ☎54-3131内線104

女川町地域医療センター ☎53-5511

宮城県石巻保健所 ☎94-6124

### 受動喫煙を 防ぐために



◆このページに関する問合せ先

役場健康福祉課健康対策係

☎54-3131内線104、131～133

## 総合検診を下記日程で行います 総合検診(肺がん・結核検診以外の検診)のお知らせ

延期となっていました、令和2年度総合検診をアルコール手指消毒やマスクを準備し、感染症予防対策を徹底したうえで、下記日程で行います。

なお、肺がん・結核検診は別日程(8月3日～8日)で行います。

◆会 場 女川町総合体育館

日 程	受付時間	対象行政区
7月20日(月)	午前9時30分～10時30分	宮ヶ崎、清水、清水一、清水二、清水三
	午前11時～正午	石浜、石浜東、石浜西
	午後2時～3時	西、西一、黄金、南
7月21日(火)	午前9時30分～10時30分	大沢、針浜
	午前11時～正午	浦宿一
	午後2時～3時	浦宿二
	午後3時30分～4時30分	浦宿三
7月22日(水)	午前9時30分～10時30分	旭が丘(一丁目)
	午前11時～正午	旭が丘(二丁目)
	午後2時～3時	桐ヶ崎、竹浦
	午後3時30分～4時30分	尾浦、御前浜、指ヶ浜
7月29日(水)	午前9時30分～10時30分	出島、寺間、江島
	午前11時～正午	女川南、女川北、女川一、女川二
	午後2時～3時	小乗、高白
	午後3時30分～4時30分	横浦、大石原、野々浜、飯子浜、塚浜、小屋取
7月30日(木)	午前9時30分～11時	大原南、大原二、大原三、大原四
	午後2時～3時	大原北(運動公園住宅1～3号棟)
	午後3時30分～4時30分	大原北(運動公園住宅4～8号棟)
7月31日(金)	午前9時30分～10時30分	旧上一、旧上二、上三
	午前11時～正午	上五(現上一)
	午後2時～3時	上四(現上二)
	午後3時30分～4時30分	全地区

※令和2年3月31日時点での行政区の表示となっています。ご注意ください。

密閉、密集、密接の3密を避けるため、なるべく、上記の行政区の日にちで受診してください。

### 総合検診内容・料金 65歳以上は無料

対象年齢基準：令和3年3月31日時点

検診名	対象年齢・対象条件	個人負担金		検査内容
1939健診 (生活習慣病予防健診)	19歳～39歳	500円		問診・計測・診察・採血・採尿・心電図等 *心電図検査は、医師の判断により実施
特定健診	40歳～74歳 (国民健康保険加入者)	40歳～64歳	1,000円	
健康診査	75歳以上	無 料		
前立腺がん検診	50歳以上(男性)	50歳～64歳	500円	採血
肝炎ウイルス検診	40歳の方 過去の未受診者	40歳～64歳	500円	採血

◆持ち物 保険者証、受診票(必要事項や問診を記入してください)、個人負担金(おつりが出ないように準備をお願いします)、尿容器、食生活に関するアンケート

◆問合せ先 役場健康福祉課健康対策係 ☎54-3131内線104、131～133

※申し込みをされていない方も受診できません。事前に健康福祉課健康対策係へ受診票発行の連絡を行うか、検診会場へ直接お越しください。

# 女川町地域医療センターからのお知らせ



免疫力を高める！キーワードはビタミンACE！<sup>エース</sup>

～栄養室より～

免疫力とは、「自分と違う異物」を攻撃し、排除しようとする人間の体の防御システムのことです。免疫力が低下すると、感染症にかかりやすくなり他の病気のリスクも増えてきます。免疫力UPには欠かせないビタミンACEについてご紹介します。

栄養素	働き	含まれている食材
ビタミンA	粘膜を正常に保つ	人参、パプリカ、ほうれん草・かぼちゃなど緑黄食野菜
ビタミンC	細菌などに感染しにくくなる	レモン、キウイ、イチゴなどの果物 パプリカ、ブロッコリー、モロヘイヤなど
ビタミンE	抗酸化作用・細胞の健康維持	鮭などの魚貝類、ナッツ、枝豆など

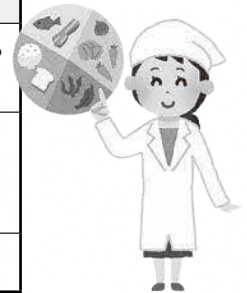

ビタミンAとEは、油で炒めたり、油の入ったドレッシングなどをかけることで効果的に摂取できます。

免疫力を高めるためには、毎日3食バランスの良い食事(主食・主菜・副菜の組み合わせ)を心掛け、腸内環境を整える発酵食品も取り入れましょう！朝食には野菜の具がたっぷり入った味噌汁がおすすめです。

発酵食品とは…ヨーグルト・納豆・チーズ・味噌など

7月の 外来診療科・診療日		診療受付時間(急患は24時間対応) 午前8時30分～11時30分 午後1時30分～4時30分 診療受付時間が変更になりました ※心療内科・眼科は午後4時まで 乳児健診は午前11時、午後は4時まで						
診療科	総合診療		小児科		心療内科	眼科	整形外科	皮膚科
	午前	午後	午前	午後	午後 (午後4時まで)	午後	午前	午前
月	●	●	●	●	—	—	—	—
火	●	●	●	●	※●	—	—	—
水	●	●	●	●	—	—	—	—
木	●	●	●	●	—	※●	●	—
金	●	●	●	●	—	—	—	●
土	●	—	4・18日	—	—	—	—	—

## 7月の巡回診療

出島集会所 8日(水)  
午後1時30分～ 22日(水)

江島集会所 15日(水)  
午後1時30分～

※巡回診療は予約制です。  
外来受付までご連絡を。

## 健康教室について

次回開催は、現在調整中です。

詳細が決まり次第お知らせいたします。



### 総合診療外来

- ・内科・外科・整形外科・小児科、その他、科を問わずご相談ください。
- ・今野先生の小児科の土曜診察日は7月4・18日の予定です。
- ※診察日は、都合により変更する場合がありますので、事前にお問い合わせください。

### 職員募集

- ・介護助手
- ・送迎運転手

勤務時間は相談に応じます。

※詳細については事務部までお問合せください。

女川町地域医療センター(輝望の丘) ☎53-5511

女川町地域医療センターは町の施設で、管理運営は指定管理者が行っています。

START! ONAGAWA

# 地域包括支援センターだより

このまちで元気に暮らす

い  
き  
い  
き  
と  
暮  
ら  
し  
続  
け  
る  
た  
め  
に

今月の  
テーマ

## いきいきと暮らし続けるために その④

みなさん感染症予防を徹底しながら過ごしているかと思いますが、これからの季節は熱中症にも注意が必要です。

## 今年の夏は 感染症予防+熱中症予防を!

【引き続き新型コロナウイルス感染症の  
予防を徹底しましょう!】

- 人ごみの中に出かける時はマスクを着用し、帰宅後は手洗い・うがいをしましょう
- 3密を避けて外出しましょう
- こまめに換気をしましょう

### 【早めに熱中症対策をしましょう!】

新型コロナウイルス感染症の影響により…

外出を控えることで体力が低下し、暑さに対する身体の準備ができていない

マスクの着用で身体に熱がこもりやすく、のどの乾きも感じにくい



熱中症になる危険性が  
いつもよりも高くなります

### 熱中症を防いで元気に夏を乗り切りましょう

- のどが渇かなくてもこまめな水分補給をしましょう。
- 暑いときは我慢せずエアコンを使用しましょう。
- 涼しい場所や時間帯を選びながら、適度な運動を行いましょう。
- たくさん汗をかいた後は、スポーツドリンクや経口補水液で水分補給をしましょう。



7月の  
介護予防

## 地域遊びリレーション ふまねっと

地区	日	時	
石 浜	6日(月)	午前9時30分	体力測定
上 一	6日(月)	午後1時30分	
浦宿三	8日(水)	午前9時30分	
浦宿二	8日(水)	午後1時30分	
上 二	9日(木)	午後1時	
大 沢	13日(月)	午後1時30分	体力測定
女川北	14日(火)	午前9時30分	
浦宿一	14日(火)	午後1時30分	
針 浜	20日(月)	午後1時30分	体力測定
清 水	21日(火)	午後1時30分	
女川南	27日(月)	午前9時30分	体力測定
西	28日(火)	午後1時30分	

地域遊びリレーション  ・ふまねっと   
※マスクの着用をお願いします

### もの忘れよろず相談所

## ほっとカフェ開店日のお知らせ

日 時：7月16日(木)午後1時～3時

場 所：女川町たびの情報館ぷらっと  
(女川町観光協会)

参加費：無料

★認知症の人やご家族、認知症について知りたい方、どなたでもお気軽にどうぞ。  
(入退室自由)

上記事業は、手指消毒や換気など感染予防対策を徹底した上で実施します。  
お越しの際はマスクの着用をお願いします。

### Information インフォメーション

## 女川町地域包括支援センター

☎53-2272

(地域福祉センター1階、  
地域医療センター向かい)

高齢者のための総合相談窓口です。住み慣れた地域での暮らしを継続できるよう、社会福祉士、主任ケアマネジャー、保健師の資格をもつ職員が、介護、介護予防、権利擁護、介護認定、認知症、その他ご心配なことなど、ご相談に応じます。



## ● 給付金・助成金の交付を装った詐欺にご注意を！

宮城県からの情報によりますと、特別定額給付金や助成金などの申請手続きが始まり、これに便乗した不審なメールや電話が確認されています。不審なメールや電話があったり、おかしいと思うことがありましたら、警察や消費生活相談窓口にご相談しましょう。

特別定額給付金の手続きなどについては、役場の町民生活課へお問い合わせください。

### 事例

- ・特別定額給付金の代理申請業務を行う団体を名乗る者から電話で個人情報や口座情報を聞かれた。
- ・特別定額給付金とマイナンバーカードの申請代行をするとの電話があった。
- ・役所をかたったSMSが届き、金融機関の口座番号を入力するように求められた。
- ・「インターネットサービスを一定額以上利用した人にお金を給付する」というメールが届いた。

### \* アドバイス \*

- 怪しい電話や訪問、心当たりのない送信元からの不審なメールなど、怪しい・おかしいと思うものには反応しないようにしましょう。
- 日頃からメールのURLはすぐにタップ(クリック)せず、公式サイトなどの確かな情報源から真偽を確認しましょう。
- 氏名や住所、電話番号などの個人情報は、安易に伝えないようにしましょう。
- 暗証番号、口座番号、通帳、キャッシュカード、マイナンバーは絶対に教えない！渡さない！

## ● 「身につけるだけで空間除菌」などの 広告表示にご注意！

新型コロナウイルス感染症の感染拡大に伴い、新型コロナウイルスに限らず、広くウイルスに対する予防効果があると宣伝されている商品への関心が高まっています。

携帯型の空間除菌用品については「身に着けるだけで空間除菌」などの表示がされていることがありますが、この商品の根拠とされる資料は、狭い密閉空間での実験結果の資料であることがほとんどです。

風通しのある場所などで使用する際には、表示通りの効果が得られない可能性がありますのでご注意ください。



### \* 消費生活相談員からひとこと \*

新型コロナウイルス感染症の感染拡大を予防するために、これからは「三密」を避け、まめな手洗い・消毒、マスクの着用など「新しい生活様式」が望まれますね。新型ウイルス感染症に限らず他の感染症予防のためにも役立つので、生活習慣にしていけたらいいですね。

◆ ◆ 困ったときは、町の消費生活相談員にご相談ください ◆ ◆

◆ 問合せ先 役場産業振興課消費生活相談員デスク ☎54-3131内線682

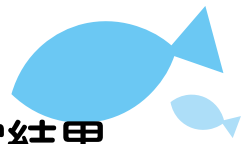

## 水産物の放射能測定結果

女川町では、女川魚市場に水揚げされた水産物について、宮城県の簡易測定器と東北大学から提供された連続個別非破壊放射能システム等を使用し、放射能を測定しています。5月1日～30日までの測定結果は、下記のとおりです。

### ◆検体数・測定結果

7種類262検体、すべてにおいて、厚生労働省が定める一般食品の基準値100ベクレル/kgを下回りました。  
(検体すべて測定下限値以下・不検出)

### ◆測定機器

- EMFジャパン(株)  
ガンマ線スペクトロメータ(EMF211型)
- 東北大学  
連続個別非破壊放射能システムA01型  
非破壊式食品放射能測定装置

## 食材等の放射能簡易測定を行っています

町では、町民が自家消費用に生産・採取した野菜、山菜、魚などの食材の放射能簡易測定を行っています。

詳細は、役場企画課原子力対策係(☎54-3131内線252)まで。

## 空間放射線量の測定結果

東京電力(株)福島第一原子力発電所事故に伴う放射性物質の対応として宮城県から簡易型放射線測定器を借用し、学校・保育所の校庭、家庭・庭、女川町庁舎前など、空間放射線量を測定しています。



役場庁舎前での計測

◎測定結果(単位:マイクロシーベルト/時)  
(5月15日～6月11日)

施設名	測定値
一保所庭(0.5m)	0.07
四保所庭(0.5m)	0.07
小学校校庭(0.5m)	0.06
中学校校庭(1.0m)	0.07
第二多目的運動場(1.0m)	0.04
役場庁舎前(1.0m)	0.05

※すべての施設で、年間の追加被ばく線量1ミリシーベルトに相当する空間線量率1時間あたり0.23マイクロシーベルトを下回っていました。

## 放射線に関する正しい知識を身に付けよう！

外部被ばくと内部被ばく

Q. 「外部被ばく」と「内部被ばく」という言葉を聞くけど、いったい何が違うの？

A. 「外部被ばく」とは体の外にある放射性物質から放出される放射線を受けることです。

たとえば、宇宙や大地からの自然放射線を受けたり、エックス線撮影などの人工放射線を受けることが外部被ばくになります。一方で、「内部被ばく」とは、体の中にある放射性物質から放出される放射線を受けることです。私たちが普段食べたり飲んだりしている食べ物や飲み物、空気には放射性物質が含まれているので、これらが体の中に入ると内部被ばくが occurs。

体への放射線による影響はシーベルトで表されます。シーベルトが同じ数値であれば、外部被ばくでも内部被ばくでも体への影響は同じです。

### 自然放射線から受ける線量

一人あたりの年間放射線量(世界平均)

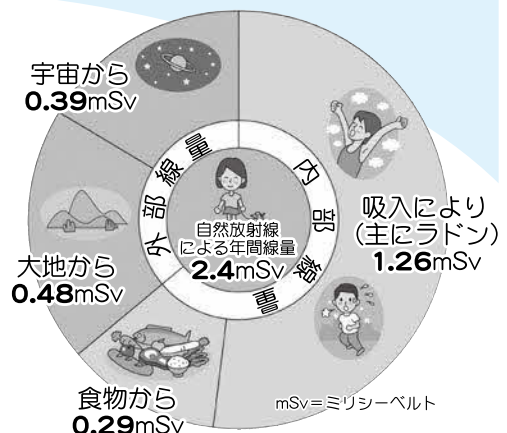

出典：「原子力・エネルギー図面集2016」

## お知らせ

測定結果は、放射線・放射能に関するポータルサイト「放射能情報サイトみやぎ」にも掲載しています。

◆このページに関する問合せ先 役場企画課原子力対策係 ☎54-3131内線252

Vol.5



We create a new fun for a new active lifestyle.

**Cobaltore**  
ONAGAWA

女川を象徴する魚といえば漁港に水揚げされる新鮮な「さんま」。シーズンを告げる初水揚げや「おながわ秋刀魚収穫祭」は町に活気を呼び込みますが、チームに勢いやゴールのチャンスを呼び込むのが池田幸樹選手です。2012年の入団以来、サッカーではチームの象徴となる背番号「10番」を付ける池田選手。機敏で素早い動きで走り回り、コバルトーレのサッカーを攻守に渡って支える選手です。

勢い呼び込む  
チャンスメーカー

サッカーは難しく、どの選手の動きを見たら良いかわからないという方は、まず、エースナンバーの背番号「10番」の動きを追って応援してみてくださいね。大一番で力を発揮するチームのチャンスメーカーでムードメーカーの池田選手が思い出や今のチームについて話してくれました。

## 素早い動きでチームを牽引

### 池田 幸樹 ～いけだ こうき～

- プロフィール ●背番号：10  
●ポジション：ミッドフィルダー  
●生年月日：1990年12月13日  
●出身地：千葉県四街道市  
●血液型：A型  
●勤務先：株式会社 齋武商店



90分の試合で何かを伝えられるように、頑張ります！

#### 一コバルトーレの入団の経緯は？

高校卒業後、新潟のサッカー専門学校に入学しました。サッカーを続けたくて、2012年にコバルトーレのセレクションを受けたのが入団のきっかけです。はじめは縁のなかった女川で、サッカーをやることに家族の心配もありましたが、仕事を斡旋してもらえたり、バスをつなぐチームのプレースタイルが自分に合っていると思い、不安を感じずに(小川)和也と一緒に入団を決めました。

#### 一職場での仕事は？

入団後には地域医療センターの売店で勤務し、2015年には1か月程、「おかせい」でお世話になりました。接客の仕事を通して、来店した皆さんに顔を知ってもらえる機会になりました。その後は伸興警備保障に勤務し、町内の交通誘導警備を務めました。一番嬉しかった思い出は2017年の全国大会で優勝して帰ってきた翌日、朝から仕事をしていると、優勝を喜んだ町の人が差し入れやお祝いの言葉をかけてくれた事です。2019年からは、石巻の齋武商店でスクラップの解体や紙、鉄、非鉄の選別業務などを行っています。職場でもチームや試合の事を気にしてもらったり、応援してもらっています。

#### 一今年のチームについて

能力の高い選手が入ってきてくれて、今年は「だいぶ若いチーム」という感覚があります。いつの年もそうですが、コバルトーレは流れや勢いに乗ると強いチームです。90分という短い時間ですが、何かを感じてもらい見に来て良かったと思える試合にするので、お時間ある時、天気が良ければ、ぜひ見に来てください！



◆ JAPANサッカーカレッジを卒業後、小川和也選手(左)と一緒に入団したばかりの頃の思い出の写真

◆問合せ先 株式会社コバルトーレ ☎ 54-3251 HP <http://cobaltore.com/>

※公式戦の試合詳細はHPでご確認ください。

### 平成16年

開かれた、わかりやすい議会を目指すとともに、行政に対し、監視やけん制、批判する役割を十分に発揮し、町政や地域の課題などについて、町民から直接声を聴き議会に反映させるため、議員全員による「第1回議会報告会」が開催されました。5月24日から27日までの4日間、14地区延べ389人の参加がありました。議会報告会は「平日の日中に開催される議会を長時間傍聴することもままならず、抜粋された形での議会だよりでは質問の背景やその後の展開も見えにくい」という町民の多くの声にこたえ開催しました。



▲現在は議会・住民懇談会として開催

### 第1回 議会報告会を開催

平成16年5月、第1回の議会報告会が開催されました。議員18人がAからDグループの4班に分かれ、町内の集会所などを会場に開催し、町民からは厳しい意見や感想が寄せられました。ある参加者は「議員それぞれが問題提起し参加町民との対話をと注文したが、議員個人の意見は出さない」とのことだった。これでは議会改革にはならない。」という意見もありました。議会は「公の議会が開催する報告会は議員の個人的な話題は控え、各議員が個別に行う報告会とは明確に区別すべき、という立場に立っています」(おながわ議会だより：一言ホットライン)とし理解を求めました。



### 震災前の「女川町内の写真」を探しています。

平成元年から平成22年までの女川町内写真を探しています。日常の風景や光景、出来事などの写真をお持ちの方、町誌編さん室にご一報ください。人物の集合写真は除きます。

◆問合せ先 教育総務課町誌編さん室 ☎53-3151内線14

女川町誌は電子書籍化し、町公式ウェブサイトで無料公開中です。

## 広報おながわに広告を掲載できます！

お店の宣伝などにお使いいただけます！

	第一種広告	第二種広告
大きさ	縦50mm以内、横85mm以内	縦50mm以内、横175mm以内
掲載料	5,000円	10,000円

広告の掲載について詳しくは下記までお問い合わせください。

◆問合せ先 役場総務課秘書広報係 ☎54-3131内線213

第二種広告はこの記事と同じ大きさです。

## 広告について

広報おながわおよび女川町公式ウェブサイトに掲載された広告は、審査のうえ掲載していますが、掲載した内容について町が責任を負ったり、保証するものではありません。

事業や広告の内容につきましては各広告主にお問い合わせしていただくようお願いします。



## 女川町の人口

令和2年 5月31日現在

総数	6,304人	(-15人)
男性	3,097人	(-9人)
女性	3,307人	(-6人)
世帯数	3,107世帯	(-3世帯)

( )内は前月比

## 編集後記

表紙は、国指定天然記念物「越前江島のウミネコ及びウトウ繁殖地」になっている足島でのウミネコの様子です。ひときわ大きな鳴き声をしたと思って振り返るとけんかしている様でした。調査の格好は、フンに当たっても良いようにポンチョを着用。晴天の中のポンチョは熱中症手前でした。(佐藤)



◆ウミネコのヒナ。可愛いですね

# 夏は、正面衝突事故が急増！

毎年、暑さによる疲労や居眠り運転、ボーッと(漫然)運転などによる交通事故は、致死率が極めて高く、対向車線のはみ出しによる正面衝突等の重大事故の発生につながる可能性があります。長時間運転する際には、休憩場所を事前に決めておき、少しでも疲れや眠気を感じたらすぐに休憩を取りましょう。

## 安全運転のポイント

- 疲れや眠気を感じる前に必ず休憩を
- 長距離の連続運転は2時間以内に！

交通ルールを守り、**安全に暮らせる町「おながわ」**をみんなで目指しましょう。

## 交通事故を防止するためには

### ● 運転手は

- ① 「安全運転5則」や「高速運転安全5則」を守り、正しい交通マナーの向上を実践しましょう。
- ② 眠気、疲労を感じたら、早めに休憩しましょう。
- ③ 過労運転や漫然運転にならないよう十分な休養を確保し、適度な緊張感を保持して運転に集中しましょう。
- ④ ドライブや旅行は余裕のある計画を立て、ゆとりある運転に努めましょう。
- ⑤ 同乗者にシートベルト・チャイルドシートを正しく装着させましょう。

### ● 歩行者は

- ① 道路横断する際は、横断歩道・歩道橋等を利用し、正しい横断に努めましょう。
- ② 道路横断時の安全の確認を徹底しましょう。
- ③ 夜間は明るい目立つ色の服を着用し、反射材やLEDライトを有効活用しましょう。

### ● 職域では

- ① 安全管理を徹底し、過労運転や漫然運転を防止しましょう。
- ② 参加・体験・実践型の交通安全講習会を開催し、交通安全意識の高揚を図りましょう。

### 安全運転5則

- ① 安全速度を必ずまもる
- ② カーブの手前ではスピードを落とす
- ③ 交差点では必ず安全を確かめる
- ④ 一時停止で横断歩行者の安全を守る
- ⑤ 飲酒運転は絶対にしない

### 高速運転安全5則

- ① 安全速度を守る
- ② 十分な車間距離をとる
- ③ 割り込みをしない
- ④ わき見運転をしない
- ⑤ 路肩を走行しない

広報 おながわ 7月号

編集  
発行

〒986-2265 宮城県牡鹿郡女川町女川一丁目1番地1  
女川町役場総務課秘書広報係 ☎0225-54-3131 内線212-213

女川町公式ホームページ HP <http://www.town.onagawa.miyagi.jp/>

