

# 事業箇所図（復興交付金事業計画（第6回申請分））

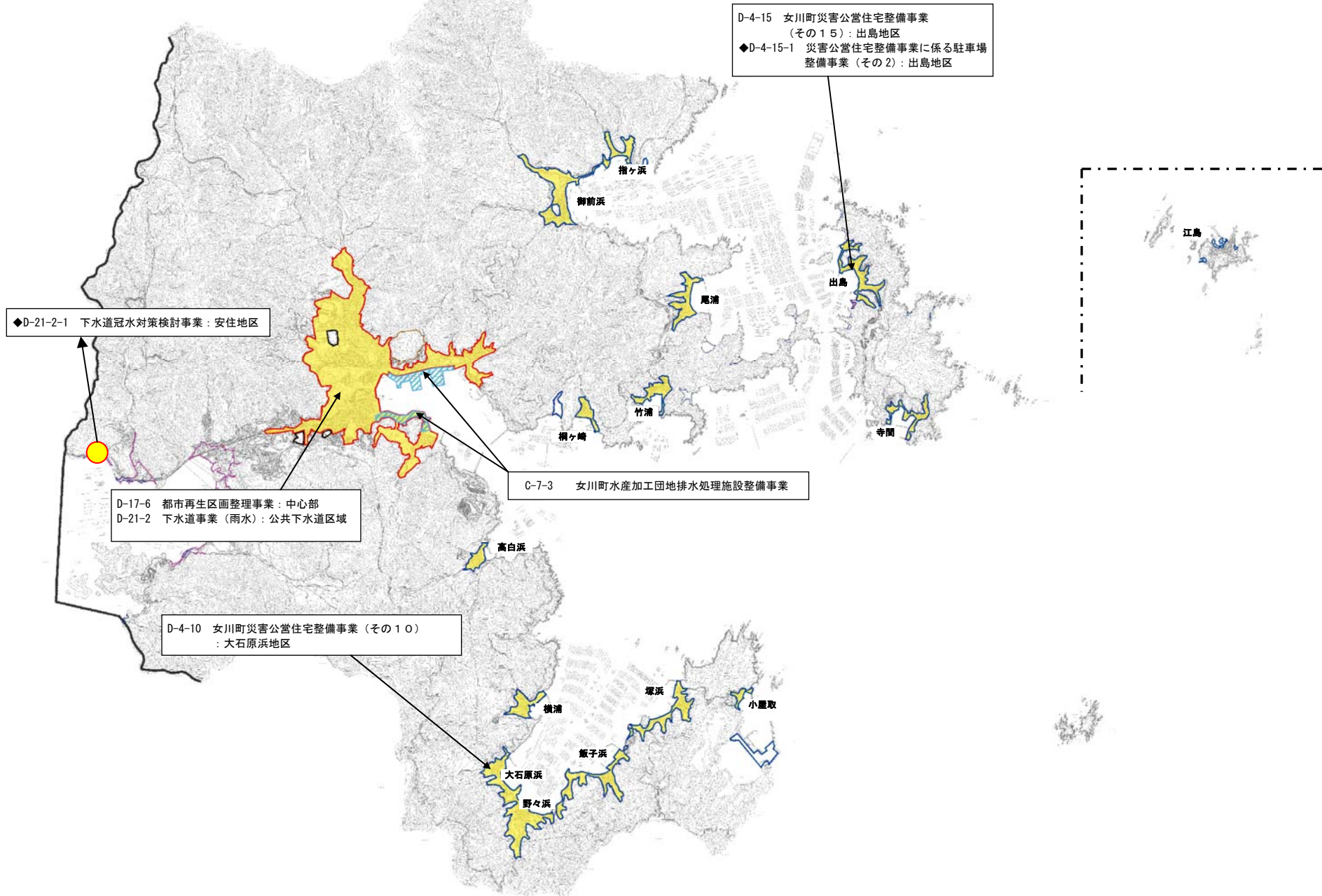

(様式1-2)

女川町 復興交付金事業計画 復興交付金事業等

基金設置の時期: 平成24年3月23日

設置の有無: 有

平成25年6月時点

No.	事業番号 (注1)	事業名 (注2)	地区名 施設名	交付 団体	事業 実施 主体	直接/間接	総交付対象 事業費 (注3)		各年度の交付対象事業費 (注4)					全体事業費 (注5)	全体事業 期間 (注6)	備 考(注7)
							うち、特定市町 村又は特定都 道県以外の者 が負担する額を 減じた額	平成23年度	平成24年度	平成25年度	平成26年度	平成27年度				
1	A - 4 - 1	埋蔵文化財発掘調査事業	町内全域	町	町	直接	(4,000) 0	(4,000) 0	(2,000) 0	(2,000) 0				4,000	23 ~ 25	
							<4,000>	<4,000>	<2,000>	<2,000>	<0>	<0>	<0>			
2	C - 7 - 1	女川町宮ヶ崎地区水産業基盤整備測量調査計画事業	宮ヶ崎地区	町	町	直接	(104,000) 0	(104,000) 0	(57,000) 0	(47,000) 0				104,000	23 ~ 24	
							<104,000>	<104,000>	<57,000>	<47,000>	<0>	<0>	<0>			
3	C - 7 - 2	離半島部水産業共同利用施設復興整備測量調査計画事業	竹浦地区、桐ヶ崎地区、横浦地区、飯子浜地区、塚浜地区	町	町	直接	(60,000) 0	(60,000) 0	(25,000) 0	(35,000) 0				60,000	23 ~ 24	
							<60,000>	<60,000>	<25,000>	<35,000>	<0>	<0>	<0>			
4	D - 4 - 1	女川町災害公営住宅整備事業(その1)	竹浦地区外13地区	町	町	直接	(96,000) 0	(96,000) 0	(50,000) 0	(46,000) 0				96,000	23 ~ 24	
							<96,000>	<96,000>	<50,000>	<46,000>	<0>	<0>	<0>			
5	D - 15 - 1	津波復興拠点シビックコア地区整備計画案作成事業	鷺神浜・女川浜地区	町	町	直接	(25,000) 0	(25,000) 0	(1,500) 0	(23,500) 0	(0) 0	(0) 0		25,000	23 ~ 24	
							<25,000>	<25,000>	<1,500>	<23,500>	<0>	<0>	<0>			
6	D - 17 - 1	都市再生事業計画案作成事業	鷺神浜・女川浜・清水・宮ヶ崎・石浜・小栗浜地区	町	町	直接	(1,608,000) 0	(1,608,000) 0	(655,000) 0	(953,000) 0				1,608,000	23 ~ 25	
							<1,608,000>	<1,608,000>	<655,000>	<953,000>	<0>	<0>	<0>			
7	D - 17 - 2	緊急防災空地整備事業	鷺神浜・女川浜・清水・宮ヶ崎地区	町	町	直接	(4,280,000) 0	(4,280,000) 0	(0) 0	(4,280,000) 0				4,280,000	24 ~ 24	
							<4,280,000>	<4,280,000>	<0>	<4,280,000>	<0>	<0>	<0>			
8	D - 20 - 1	復興まちづくり計画策定事業	水産加工団地、シビックコア、JR女川駅・浦宿駅	町	町	直接	(76,500) 0	(76,500) 0	(500) 0	(76,000) 0				76,500	23 ~ 25	
							<76,500>	<76,500>	<500>	<76,000>	<0>	<0>	<0>			
9	D - 20 - 2	住民等のまちづくり活動支援事業	水産加工団地、シビックコア、JR女川駅・浦宿駅	町	町	直接	(42,000) 0	(42,000) 0	(500) 0	(20,500) 0	(21,000) 0	(0) 0	(0) 0	42,000	23 ~ 27	
							<42,000>	<42,000>	<500>	<20,500>	<21,000>	<0>	<0>			
10	D - 23 - 1	防災集団移転促進事業計画作成事業(事業計画等)	竹浦地区、桐ヶ崎地区、横浦地区、飯子浜地区、塚浜地区	町	町	直接	(360,000) 0	(360,000) 0	(107,000) 0	(253,000) 0				360,000	23 ~ 24	
							<360,000>	<360,000>	<107,000>	<253,000>	<0>	<0>	<0>			
11	D - 23 - 2	防災集団移転促進事業計画作成事業(実施設計)	竹浦地区、桐ヶ崎地区、横浦地区、飯子浜地区、塚浜地区	町	町	直接	(76,000) 0	(76,000) 0	(0) 0	(76,000) 0				76,000	23 ~ 24	
							<76,000>	<76,000>	<0>	<76,000>	<0>	<0>	<0>			
12	C - 5 - 1	漁業集落防災機能強化測量調査設計事業	指ヶ浜地区他14地区	県	町	間接	(991,300) 0	(991,300) 0	(64,300) 0	(927,000) 0				991,300	23 ~ 24	
							<991,300>	<991,300>	<64,300>	<927,000>	<0>	<0>	<0>			
13	C - 6 - 1	漁港施設機能強化測量調査設計事業	町内全域	県	町	間接	(48,000) 0	(48,000) 0	(11,500) 0	(36,500) 0				48,000	23 ~ 24	
							<48,000>	<48,000>	<11,500>	<36,500>	<0>	<0>	<0>			
14	A - 4 - 1	埋蔵文化財発掘調査事業	女川町全域	県	県	直接	(11,197) 0	(11,197) 0		(11,197) 0				11,197	24 ~ 24	
							<11,197>	<11,197>	<0>	<11,197>	<0>	<0>	<0>			
15	D - 1 - 1	道路事業(市街地相互の接続道路)	(国)398号(市街地)	県	県	直接	(2,000,000) 0	(2,000,000) 0	(50,000) 0	(138,000) 0	(1,280,000) 0	(532,000) 0	(0) 0	2,300,000	23 ~ 27	
							<2,000,000>	<2,000,000>	<50,000>	<138,000>	<1,280,000>	<532,000>	<0>			

(様式1-2)

女川町 復興交付金事業計画 復興交付金事業等

基金設置の時期: 平成24年3月23日

設置の有無: 有

平成25年6月時点

No.	事業番号 (注1)	事業名 (注2)	地区名 施設名	交付 団体	事業 実施 主体	直接/間接	総交付対象 事業費 (注3)	うち、特定市町 村又は特定都 道県以外の者 が負担する額を 減じた額	各年度の交付対象事業費 (注4)					全体事業費 (注5)	全体事業 期間 (注6)	備 考(注7)
									平成23年度	平成24年度	平成25年度	平成26年度	平成27年度			
16	D - 1 - 2	道路事業(市街地相互の接続道路)	(国)398号(御前浜)	県	県	直接	(262,000) 0	(262,000) 0	(44,000) 0	(34,000) 0	(120,000) 0	(64,000) 0	(0)	312,000	23 ~ 27	
17	D - 1 - 3	道路事業(市街地相互の接続道路)	(主)女川杜鹿線(飯子浜)	県	県	直接	(2,010,000) 0	(2,010,000) 0	(50,000) 0	(480,000) 0	(680,000) 0	(800,000) 0	(0)	2,340,000	23 ~ 27	
18	D - 1 - 4	道路事業(市街地相互の接続道路)	(一)出島線(寺間)	県	県	直接	(324,000) 0	(324,000) 0	(47,469) 0	(125,938) 0	(110,000) 0	(40,593) 0	(0)	354,000	23 ~ 27	
19	◆ C - 7 - 1 - 1	女川町水産加工団地整備構想策定事業	宮ヶ崎地区・石浜地区	町	町	直接	(42,000) 0	(42,000) 0		(42,000) 0				42,000	24 ~ 24	
20	C - 7 - 3	女川町水産加工団地排水処理施設整備事業	宮ヶ崎・石浜・鷺神浜地区	町	町	直接	(2,427,000) 55,000	(2,427,000) 55,000		(136,000) 0	(2,291,000) 55,000			2,482,000	24 ~ 26	
21	D - 4 - 2	女川町災害公営住宅整備事業(その2)	陸上競技場	町	町	直接	(5,138,300) 0	(5,138,300) 0			(5,138,300) 0	(0)		5,138,300	25 ~ 25	
22	◆ D - 17 - 1 - 1	復興市街地地区上水道整備事業	鷺神浜・女川浜・清水・宮ヶ崎・石浜・小栗浜地区	町	町	直接	(29,000) 0	(29,000) 0		(29,000) 0				29,000	24 ~ 24	
23	D - 20 - 3	復興まちづくり支援防災情報通信ネットワーク整備事業	鷺神浜・女川浜・清水・宮ヶ崎・石浜・小栗浜地区	町	町	直接	(34,000) 0	(34,000) 0		(34,000) 0				471,700	23 ~ 27	
24	D - 23 - 3	防災集団移転促進事業(計画作成)	指ヶ浜地区	町	町	直接	(47,300) 0	(47,300) 0		(47,300) 0				47,300	24 ~ 24	
25	D - 23 - 4	防災集団移転促進事業(計画作成)	御前浜地区	町	町	直接	(39,400) 0	(39,400) 0		(39,400) 0				39,400	24 ~ 24	
26	D - 23 - 5	防災集団移転促進事業(計画作成)	尾浦地区	町	町	直接	(55,150) 0	(55,150) 0		(55,150) 0				55,150	24 ~ 24	
27	D - 23 - 6	防災集団移転促進事業(計画作成)	高白浜地区	町	町	直接	(23,600) 0	(23,600) 0		(23,600) 0				23,600	24 ~ 24	
28	D - 23 - 7	防災集団移転促進事業(計画作成)	大石原浜地区	町	町	直接	(15,700) 0	(15,700) 0		(15,700) 0				15,700	24 ~ 24	
29	D - 23 - 8	防災集団移転促進事業(計画作成)	野々浜地区	町	町	直接	(39,400) 0	(39,400) 0		(39,400) 0				39,400	24 ~ 24	
30	D - 23 - 9	防災集団移転促進事業(計画作成)	出島地区	町	町	直接	(55,150) 0	(55,150) 0		(55,150) 0				55,150	24 ~ 24	

(様式1-2)

## 女川町

## 復興交付金事業計画 復興交付金事業等

基金設置の時期:

平成24年3月23日

設置の有無:

有

平成25年6月時点

No.	事業番号 (注1)	事業名 (注2)	地区名 施設名	交付 団体	事業 実施 主体	直接/間接	総交付対象 事業費 (注3)	うち、特定市町 村又は特定都 道県以外の者 が負担する額を 減じた額	各年度の交付対象事業費 (注4)					全体事業費 (注5)	全体事業 期間 (注6)	備 考(注7)	
									平成23年度	平成24年度	平成25年度	平成26年度	平成27年度				
31	D - 23 - 10	防災集団移転促進事業(計画作成)	寺間地区	町	町	直接	(31,500) 0	(31,500) 0		(31,500) 0					31,500	24 ~ 24	
							<31,500>	<31,500>	<0>	<31,500>	<0>	<0>	<0>	<0>			
32	D - 23 - 11	防災集団移転促進事業(計画作成)	中心部	町	町	直接	(30,000) 0	(30,000) 0		(30,000) 0					30,000	24 ~ 24	
							<30,000>	<30,000>	<0>	<30,000>	<0>	<0>	<0>	<0>			
33	D - 23 - 12	防災集団移転促進事業(事業費)	竹浦地区	町	町	直接	(1,393,820) 0	(1,393,820) 0		(146,300) 0	(421,900) 0	(825,620) 0	(0)		1,393,820	24 ~ 27	
							<1,393,820>	<1,393,820>	<0>	<146,300>	<421,900>	<825,620>	<0>	<0>			
34	D - 23 - 13	防災集団移転促進事業(事業費)	桐ヶ崎地区	町	町	直接	(406,870) 0	(406,870) 0		(94,700) 0	(105,400) 0	(206,770) 0	(0)		406,870	24 ~ 27	
							<406,870>	<406,870>	<0>	<94,700>	<105,400>	<206,770>	<0>	<0>			
35	D - 23 - 14	防災集団移転促進事業(事業費)	横浦地区	町	町	直接	(570,170) 0	(570,170) 0		(137,100) 0	(156,900) 0	(276,170) 0	(0)		570,170	24 ~ 27	
							<570,170>	<570,170>	<0>	<137,100>	<156,900>	<276,170>	<0>	<0>			
36	D - 23 - 15	防災集団移転促進事業(事業費)	飯子浜地区	町	町	直接	(636,170) 0	(636,170) 0		(137,000) 0	(186,700) 0	(312,470) 0	(0)		636,170	24 ~ 27	
							<636,170>	<636,170>	<0>	<137,000>	<186,700>	<312,470>	<0>	<0>			
37	D - 23 - 16	防災集団移転促進事業(事業費)	塚浜地区	町	町	直接	(920,620) 0	(920,620) 0		(136,300) 0	(297,400) 0	(486,920) 0	(0)		920,620	24 ~ 27	
							<920,620>	<920,620>	<0>	<136,300>	<297,400>	<486,920>	<0>	<0>			
38	D - 23 - 17	防災集団移転促進事業(事業費)	指ヶ浜地区	町	町	直接	(596,770) 0	(596,770) 0		(104,700) 0	(191,400) 0	(300,670) 0	(0)		596,770	24 ~ 27	
							<596,770>	<596,770>	<0>	<104,700>	<191,400>	<300,670>	<0>	<0>			
39	D - 23 - 18	防災集団移転促進事業(事業費)	御前浜地区	町	町	直接	(786,340) 0	(786,340) 0		(133,900) 0	(223,300) 0	(429,140) 0	(0)		786,340	24 ~ 27	
							<786,340>	<786,340>	<0>	<133,900>	<223,300>	<429,140>	<0>	<0>			
40	D - 23 - 19	防災集団移転促進事業(事業費)	尾浦地区	町	町	直接	(2,151,960) 0	(2,151,960) 0		(155,500) 0	(681,100) 0	(1,315,360) 0	(0)		2,151,960	24 ~ 27	
							<2,151,960>	<2,151,960>	<0>	<155,500>	<681,100>	<1,315,360>	<0>	<0>			
41	D - 23 - 20	防災集団移転促進事業(事業費)	高白浜地区	町	町	直接	(419,370) 0	(419,370) 0		(62,400) 0	(125,800) 0	(231,170) 0	(0)		419,370	24 ~ 27	
							<419,370>	<419,370>	<0>	<62,400>	<125,800>	<231,170>	<0>	<0>			
42	D - 23 - 21	防災集団移転促進事業(事業費)	大石原浜地区	町	町	直接	(159,560) 0	(159,560) 0		(41,600) 0	(37,700) 0	(80,260) 0	(0)		159,560	24 ~ 27	
							<159,560>	<159,560>	<0>	<41,600>	<37,700>	<80,260>	<0>	<0>			
43	D - 23 - 22	防災集団移転促進事業(事業費)	野々浜地区	町	町	直接	(443,070) 0	(443,070) 0		(113,900) 0	(118,700) 0	(210,470) 0	(0)		443,070	24 ~ 27	
							<443,070>	<443,070>	<0>	<113,900>	<118,700>	<210,470>	<0>	<0>			
44	D - 23 - 23	防災集団移転促進事業(事業費)	出島地区	町	町	直接	(418,570) 0	(418,570) 0		(145,500) 0	(118,200) 0	(154,870) 0	(0)		418,570	24 ~ 27	
							<418,570>	<418,570>	<0>	<145,500>	<118,200>	<154,870>	<0>	<0>			
45	D - 23 - 24	防災集団移転促進事業(事業費)	寺間地区	町	町	直接	(1,085,370) 0	(1,085,370) 0		(83,000) 0	(373,100) 0	(629,270) 0	(0)		1,085,370	24 ~ 27	
							<1,085,370>	<1,085,370>	<0>	<83,000>	<373,100>	<629,270>	<0>	<0>			

(様式1-2)

女川町 復興交付金事業計画 復興交付金事業等

基金設置の時期: 平成24年3月23日

設置の有無: 有

平成25年6月時点

No.	事業番号 (注1)	事業名 (注2)	地区名 施設名	交付 団体	事業 実施 主体	直接/間接	総交付対象 事業費 (注3)	うち、特定市町 村又は特定都 道県以外の者 が負担する額を 減じた額	各年度の交付対象事業費 (注4)					全体事業費 (注5)	全体事業 期間 (注6)	備 考(注7)
									平成23年度	平成24年度	平成25年度	平成26年度	平成27年度			
46	C - 6 - 2	漁港施設機能強化事業	指ヶ浜漁港 外5地区	県	町	間接	(128,000) 0	(128,000) 0		(128,000) 0				128,000	24 ~ 27	
47	D - 1 - 5	道路事業(市街地相互の接続道路)	(主)女川杜鹿線 (小乗浜)	県	県	直接	(2,550,000) 0	(2,550,000) 0		(150,000) 0	(1,800,000) 0	(600,000) 0	(0)	2,900,000	24 ~ 27	
48	☆ F - 1 - 1 - 1	漁港集落復興効果促進事業	女川町	町	町	直接	(210,322) 0	(210,322) 0		(198,260) 0	(12,062) 0	(0)	(0)	210,322	24 ~ 24	
49	★ F - 2 - 1 - 1	市街地復興効果促進事業	女川町	町	町	直接	(6,924,509) 47,542	(6,924,509) 47,542		(5,837,509) 47,542	(1,087,000) 47,542	(0)	(0)	6,972,051	24 ~ 24	
50	D - 23 - 25	防災集団移転促進事業(事業費)	中心部	町	町	直接	(9,637,200) 0	(9,637,200) 0		(5,343,000) 0	(1,218,600) 0	(3,075,600) 0	(0)	9,637,200	24 ~ 27	
51	D - 17 - 3	都市再生区画整理事業(事業費)	荒立地区	町	町	直接	(839,213) 0	(839,213) 0		(839,213) 0	(0)	(0)	(0)	839,213	24 ~ 24	
52	D - 17 - 4	都市再生区画整理事業(事業費)	陸上競技場跡地 地区	町	町	直接	(40,272) 0	(40,272) 0		(40,272) 0	(0)			40,272	24 ~ 24	
53	D - 1 - 6	道路事業(竹浦団地取付道路)	竹浦地区	町	町	直接	(393,054) 0	(393,054) 0		(40,954) 0	(352,100) 0			393,054	24 ~ 25	
54	D - 1 - 7	道路事業(横浦団地取付道路)	横浦地区	町	町	直接	(283,464) 0	(283,464) 0		(32,864) 0	(250,600) 0			283,464	24 ~ 25	
55	D - 1 - 8	道路事業(飯子浜団地取付道路)	飯子浜地区	町	町	直接	(245,117) 0	(245,117) 0		(30,817) 0	(214,300) 0			245,117	24 ~ 25	
56	D - 1 - 9	道路事業(塚浜団地取付道路)	塚浜地区	町	町	直接	(222,388) 0	(222,388) 0		(27,188) 0	(195,200) 0			222,388	24 ~ 25	
57	D - 1 - 10	道路事業(市街地相互の接続道路)	(主)女川杜鹿線 (高白)	県	県	直接	(550,000) 0	(550,000) 0		(60,000) 0	(250,000) 0	(240,000) 0	(0)	650,000	24 ~ 27	
58	C - 7 - 4	女川町地方卸売市場整備事業	宮ヶ崎地区	町	町	直接	(81,000) 0	(81,000) 0		(40,000) 0	(41,000) 0	(0)		81,000	24 ~ 25	
59	D - 4 - 3	女川町災害公営住宅整備事業(その3)	指ヶ浜地区	町	町	直接	(172,322) 0	(172,322) 0		(1,320) 0	(56,946) 0	(114,056) 0	(0)	172,322	24 ~ 26	
60	D - 4 - 4	女川町災害公営住宅整備事業(その4)	御前浜地区	町	町	直接	(148,394) 0	(148,394) 0		(1,320) 0	(46,606) 0	(100,468) 0	(0)	148,394	24 ~ 26	

(様式1-2)

## 女川町 復興交付金事業計画 復興交付金事業等

基金設置の時期:

平成24年3月23日

設置の有無:

有

平成25年6月時点

No.	事業番号 (注1)	事業名 (注2)	地区名 施設名	交付 団体	事業 実施 主体	直接/間接	総交付対象 事業費 (注3)	うち、特定市町 村又は特定都 道県以外の者 が負担する額を 減じた額	各年度の交付対象事業費 (注4)					全体事業費 (注5)	全体事業 期間 (注6)	備 考(注7)
									平成23年度	平成24年度	平成25年度	平成26年度	平成27年度			
61	D - 4 - 5	女川町災害公営住宅整備事業(その5)	尾浦地区	町	町	直接	(832,046) 0	(832,046) 0		(4,950) 0	(405,390) 0	(421,706) 0	(0)	832,046	24 ~ 26	
							<832,046>	<832,046>	<0>	<4,950>	<405,390>	<421,706>	<0>			
62	D - 4 - 6	女川町災害公営住宅整備事業(その6)	竹浦地区	町	町	直接	(302,919) 0	(302,919) 0		(2,310) 0	(121,551) 0	(179,058) 0	(0)	302,919	24 ~ 26	
							<302,919>	<302,919>	<0>	<2,310>	<121,551>	<179,058>	<0>			
63	D - 4 - 7	女川町災害公営住宅整備事業(その7)	桐ヶ崎地区	町	町	直接	(267,572) 0	(267,572) 0		(2,310) 0	(88,258) 0	(177,004) 0	(0)	267,572	24 ~ 26	
							<267,572>	<267,572>	<0>	<2,310>	<88,258>	<177,004>	<0>			
64	D - 4 - 8	女川町災害公営住宅整備事業(その8)	高白浜地区	町	町	直接	(209,166) 0	(209,166) 0		(1,980) 0	(50,006) 0	(157,180) 0	(0)	209,166	24 ~ 26	
							<209,166>	<209,166>	<0>	<1,980>	<50,006>	<157,180>	<0>			
65	D - 4 - 9	女川町災害公営住宅整備事業(その9)	横浦地区	町	町	直接	(383,094) 0	(383,094) 0		(2,805) 0	(146,689) 0	(233,600) 0	(0)	383,094	24 ~ 26	
							<383,094>	<383,094>	<0>	<2,805>	<146,689>	<233,600>	<0>			
66	D - 4 - 10	女川町災害公営住宅整備事業(その10)	大石原浜地区	町	町	直接	(16,694) 1,785	(16,694) 1,785		(165) 0	(4,563) 1,785	(11,966) 0	(0)	18,479	24 ~ 26	
							<18,479>	<18,479>	<0>	<165>	<6,348>	<11,966>	<0>			
67	D - 4 - 11	女川町災害公営住宅整備事業(その11)	野々浜地区	町	町	直接	(125,930) 0	(125,930) 0		(1,155) 0	(33,903) 0	(90,872) 0	(0)	125,930	24 ~ 26	
							<125,930>	<125,930>	<0>	<1,155>	<33,903>	<90,872>	<0>			
68	D - 4 - 12	女川町災害公営住宅整備事業(その12)	飯子浜地区	町	町	直接	(87,466) 0	(87,466) 0		(660) 0	(36,572) 0	(50,234) 0	(0)	87,466	24 ~ 26	
							<87,466>	<87,466>	<0>	<660>	<36,572>	<50,234>	<0>			
69	D - 4 - 13	女川町災害公営住宅整備事業(その13)	塚浜地区	町	町	直接	(25,978) 0	(25,978) 0		(165) 0	(11,477) 0	(14,336) 0	(0)	25,978	24 ~ 26	
							<25,978>	<25,978>	<0>	<165>	<11,477>	<14,336>	<0>			
70	D - 4 - 14	女川町災害公営住宅整備事業(その14)	小屋取地区	町	町	直接	(25,971) 0	(25,971) 0		(165) 0	(11,470) 0	(14,336) 0	(0)	25,971	24 ~ 26	
							<25,971>	<25,971>	<0>	<165>	<11,470>	<14,336>	<0>			
71	D - 4 - 15	女川町災害公営住宅整備事業(その15)	出島地区	町	町	直接	(429,042) 339,602	(429,042) 339,602		(4,125) 0	(86,109) 77,231	(338,808) 262,371	(0)	768,644	24 ~ 26	
							<768,644>	<768,644>	<0>	<4,125>	<163,340>	<601,179>	<0>			
72	D - 4 - 16	女川町災害公営住宅整備事業(その16)	寺間地区	町	町	直接	(222,156) 0	(222,156) 0		(1,320) 0	(108,834) 0	(112,002) 0	(0)	222,156	24 ~ 26	
							<222,156>	<222,156>	<0>	<1,320>	<108,834>	<112,002>	<0>			
73	D - 4 - 17	女川町災害公営住宅整備事業(その17)	清水地区	町	町	直接	(79,960) 0	(79,960) 0			(79,960) 0		(0)	79,960	25 ~ 27	
							<79,960>	<79,960>	<0>	<0>	<79,960>	<0>	<0>			
74	D - 4 - 18	女川町災害公営住宅整備事業(その18)	宮ヶ崎地区	町	町	直接	(99,950) 0	(99,950) 0			(99,950) 0		(0)	99,950	25 ~ 27	
							<99,950>	<99,950>	<0>	<0>	<99,950>	<0>	<0>			
75	D - 4 - 19	女川町災害公営住宅整備事業(その19)	小乗地区	町	町	直接	(39,980) 0	(39,980) 0			(39,980) 0		(0)	39,980	25 ~ 27	
							<39,980>	<39,980>	<0>	<0>	<39,980>	<0>	<0>			

(様式1-2)

女川町 復興交付金事業計画 復興交付金事業等

基金設置の時期: 平成24年3月23日

設置の有無: 有

平成25年6月時点

No.	事業番号 (注1)	事業名 (注2)	地区名 施設名	交付 団体	事業 実施 主体	直接/間接	総交付対象 事業費 (注3)	うち、特定市町 村又は特定都 道県以外の者 が負担する額を 減じた額	各年度の交付対象事業費 (注4)					全体事業費 (注5)	全体事業 期間 (注6)	備 考(注7)
									平成23年度	平成24年度	平成25年度	平成26年度	平成27年度			
76	D - 4 - 20	女川町災害公営住宅整備事業(その20)	旭が丘地区	町	町	直接	(99,950) 0 <99,950>	(99,950) 0 <99,950>			(99,950) 0 <99,950>			99,950	25 ~ 27	
77	D - 4 - 21	女川町災害公営住宅整備事業(その21)	大原・総合運動 場・堀切山地区	町	町	直接	(669,665) 0 <669,665>	(669,665) 0 <669,665>			(669,665) 0 <669,665>			669,665	25 ~ 27	
78	D - 4 - 22	女川町災害公営住宅整備事業(その22)	中心部区画整理 事業区域外地区	町	町	直接	(199,900) 0 <199,900>	(199,900) 0 <199,900>			(199,900) 0 <199,900>			199,900	25 ~ 27	
79	D - 5 - 1	災害公営住宅家賃低廉化事業	女川町内	町	町	直接	(5,443) 0 <5,443>	(5,443) 0 <5,443>			(5,443) 0 <5,443>			5,443	25 ~ 26	
80	D - 6 - 1	東日本大震災特別家賃低減事業	女川町内	町	町	直接	(461) 0 <461>	(461) 0 <461>			(461) 0 <461>			461	25 ~ 26	
81	D - 13 - 1	がけ地近接等危険住宅移転事業	女川町内	町	町	直接	(2,322,240) 0 <2,322,240>	(2,322,240) 0 <2,322,240>		(464,448)	(1,857,792) 0 <1,857,792>			2,322,240	24 ~ 25	
82	D - 17 - 5	都市再生区画整理事業(事業費)	宮ヶ崎	町	町	直接	(533,400) 0 <533,400>	(533,400) 0 <533,400>			(533,400) 0 <533,400>			7,881,000	24 ~ 29	
83	D - 17 - 6	都市再生区画整理事業(事業費)	中心部	町	町	直接	(6,562,600) 237,714 <6,800,314>	(6,562,600) 237,714 <6,800,314>			(6,562,600) 237,714 <6,800,314>			27,337,000	24 ~ 30	
84	D - 21 - 1	下水道事業(汚水)	公共下水道区域	町	町	直接	(30,000) 0 <30,000>	(30,000) 0 <30,000>			(30,000) 0 <30,000>			30,000	25 ~ 25	
85	D - 1 - 11	道路事業(市街地相互の接続道路)	(国)398号(市街 地2)	県	県	直接	(640,000) 0 <640,000>	(640,000) 0 <640,000>		(40,000)	(600,000) 0 <600,000>			800,000	24 ~ 27	
86	C - 5 - 2	漁業集落防災機能強化事業	大石原浜地区	町	町	直接	(60,310) 0 <60,310>	(60,310) 0 <60,310>			(60,310) (0) <60,310>			60,310	25 ~ 25	
87	C - 7 - 5	女川町水産加工工場整備事業	宮ヶ崎・石浜地区	町	町	直接	(8,000,000) 0 <8,000,000>	(7,000,000) 0 <7,000,000>			(8,000,000) (0) <8,000,000>			8,000,000	25 ~ 25	
88	D - 2 - 1	道路事業(高台移転等に伴う道路整備(区画 整理))	中心部(堀切山駅 前線、駅前清水 線、清水本通線)	町	町	直接	(476,000) 0 <476,000>	(476,000) 0 <476,000>			(476,000) (0) <476,000>			4,614,000	25 ~ 29	
89	◆ D - 4 - 2 - 1	女川町災害公営住宅整備事業に係る駐車場 整備事業(その1)	陸上競技場跡地 地区	町	町	直接	(23,100) 0 <23,100>	(23,100) 0 <23,100>			(23,100) (0) <23,100>			23,100	25 ~ 25	
90	◆ D - 4 - 15 - 1	女川町災害公営住宅整備事業に係る駐車場 整備事業(その2)	出島地区	町	町	直接	(3,875) 310 <4,185>	(3,875) 310 <4,185>			(3,875) (0) <3,875>			4,185	25 ~ 25	

(様式1-2)

女川町 復興交付金事業計画 復興交付金事業等

基金設置の時期: 平成24年3月23日 設置の有無: 有 平成25年6月時点

Table with columns: No., 事業番号(注1), 事業名(注2), 地区名施設名, 交付団体, 事業実施主体, 直接/間接, 総交付対象事業費(注3), うち、特定市町村又は特定都道県以外の者が負担する額を減じた額, 各年度の交付対象事業費(注4) (平成23年度, 平成24年度, 平成25年度, 平成26年度, 平成27年度), 全体事業費(注5), 全体事業期間(注6), 備考(注7)

(注1)「事業番号」は、基幹事業については、「(制度要綱別表の番号)-(同一事業計画中の同種の事業の通し番号)」、効果促進事業等については、「◆(最も関連する基幹事業の事業番号)-(最も関連する基幹事業ごとの通し番号)」となるよう記載する。

(注2)「事業名」は実施する事業の内容がわかるように任意の名称を記載する。

(注3)「総交付対象事業費」は、「交付期間」を通じての全ての事業費を記載する。

(注4)「全体事業費」は、「全体事業期間」を通じての全ての事業費を記載する。

(注5)「全体事業期間」は、平成28年度以降に実施することが見込まれる事業については、平成28年度以降も含めて記載をする。

(注6)年度間調整又は事業間流用を行った場合には、「備考」に年度間調整又は事業間流用を行った旨、その時期及び額を記載する。なお事業間流用を行う場合には、流用する(流用される)事業名も合わせて記載する。

(注7)担当者氏名等は県及び市町村の担当者を並べて記載する。

(注8)上段( )書きは、前回までに配分された額を記載し、中段には今回申請する額を記載する。なお、下段< >書きについては、自動計算される。

(注9)各年度の交付対象事業費(中段)のうち、様式1-4で提出された年度の値が配分(申請)に係る交付対象事業費となる。



(様式 1 - 3)

## 女川町復興交付金事業計画 復興交付金事業等 (女川町交付分) 個票

平成 25 年 6 月時点

※本様式は 1 - 2 に記載した事業ごとに記載してください。

NO.	20	事業名	女川町水産加工団地排水処理施設整備事業	事業番号	C-7-3
交付団体	女川町		事業実施主体 (直接/間接)	女川町	
総交付対象事業費	2,482,000 (千円)		全体事業費	2,482,000 (千円)	
事業概要					
<p>基幹産業である水産業の復興に向けて、女川町地方卸売市場が配置される石浜・宮ヶ崎地区の漁港区域を拡大し、水産加工流通の拠点とする方針であるが、水産加工場からの排水放流による女川湾の水質悪化を防止するため、加工排水を処理する施設の整備が欠かせない。水産業の早期復興のために、水産加工場の整備と歩調をあわせて排水処理施設を整備する必要がある。</p> <p>このため、平成 24 年度から平成 25 年度にかけて設計を行い、石浜・宮ヶ崎地区において平成 25 年度から平成 26 年度に排水管渠工事、本体工事を行う。なお、平成 25 年内に予定されている宮城県の臨港道路や隣接する道路の災害復旧工事との工程調整のため、排水管渠工事は早期に着手が必要となっている。</p> <p>今回申請分は、既に配分されている設計費用 (136,000 千円) 及び事業実施に要する第 1 期排水管渠工事、排水処理施設工事の事業費 (合計 2,291,000 千円) に加え、第 2 期排水管渠工事 (55,000 千円) を追加するもの。</p>					
当面の事業概要					
<p>&lt;平成 24 年度～平成 25 年度&gt; 管渠実施設計</p> <p>&lt;平成 25 年度～平成 26 年度&gt; 排水管渠工事 (先行区①) L=894m 排水処理施設工事 (整地工、基礎工、機器製作、建築・設備工、工事監理)</p> <p>&lt;平成 25 年度～平成 26 年度&gt; 排水管渠工事 (先行区②) L=663m</p>					
東日本大震災の被害との関係					
<p>東日本大震災の大津波により町の漁業・水産業界は壊滅的な被害を受け、女川町地方卸売市場をはじめ民間の冷凍冷蔵施設、加工処理施設、排水処理施設は大半が全壊・流出した。これら施設を早期に復興再建させるため、卸売市場の位置する宮ヶ崎地区については、漁港区域を拡大して水産業関係施設を集積する方針であり、その具現化へ向けた測量調査及び計画策定を早急に実施するとともに、早期完成を求められる排水処理施設の整備が急務である。</p>					
関連する災害復旧事業の概要					
<ul style="list-style-type: none"><li>・臨港道路災害復旧事業：設計中、今年度工事着手予定</li><li>・女川漁港災害復旧事業：工事着手済</li><li>・国道 398 号復旧事業：土地区画整理事業により用地確保のうえ着手予定</li></ul>					
※効果促進事業等である場合には以下の欄を記載。					
関連する基幹事業					
事業番号					
事業名					
交付団体					
基幹事業との関連性					

(参考様式)

女川町復興交付金事業計画 復興交付金事業等工程表 (平成 24～26 年度)

平成 25 年 6 月現在

※本様式は 1-2 ①・②に記載した事業ごとに記載してください。

項目	24 年度				25 年度				26 年度				備考
	第 1 四半期	第 2 四半期	第 3 四半期	第 4 四半期	第 1 四半期	第 2 四半期	第 3 四半期	第 4 四半期	第 1 四半期	第 2 四半期	第 3 四半期	第 4 四半期	
交付団体	女川町	No.	20	事業番号	C-7-3	事業名	女川町水産加工団地排水処理 施設整備事業				事業実施主体	女川町	
法定手続き・許認可等													
地域等の合意形成													
調査・測量・設計					管渠実施設計 →								
						→ 実施設計・器機設計							
用地買収													
工事						第 1 期管渠工事 →		第 2 期管渠工事 →					
						→ 整地工事	→ 基礎工事	→ 建築・設備工事	→ 馴養	→ 本格稼働			
その他 (議会等)					→ 工程調整 臨港道路高上げ工事 (県)								

(注) 上記項目について、実施予定時期を矢印で示してください。(なお、項目に該当するものがない場合は当該項目は記載する必要はありませんが、他の項目があれば、適宜書き換えて記載してください。)

(注) 同一項目で複数の記載事項がある場合はずらして記載してください。

(注) 平成 24 年度末までに終わらないものや、それ以降に実施するものについては、備考欄に終了時期や実施時期を記載してください。

(様式 1-3)

女川町復興交付金事業計画 復興交付金事業等 (女川町交付分) 個票

平成 25 年 6 月時点

※本様式は 1-2 に記載した事業ごとに記載してください。

NO.	66	事業名	女川町災害公営住宅整備事業 (その 10)	事業番号	D-4-10
交付団体		女川町	事業実施主体 (直接/間接)	女川町	
総交付対象事業費		18,479 (千円)	総交付対象事業費	18,479 (千円)	
<b>事業概要</b>					
第 4 回交付金事業計画により大石原地区災害公営住宅の整備費の配分 (16,694 千円) を受けているところではありますが、計画検討作業により設計精度を高めた結果、整備費に不足 (1,785 千円) が生じたため追加するものである。					
大石原地区 : 1 団地 1 戸 (戸建住宅)					
<b>当面の事業概要</b>					
<平成 24 年度> 用地買収					
<平成 25 年度> 造成工事、基本・実施設計、本体工事					
<平成 26 年度> 本体工事、附帯工事、施工監理					
<b>東日本大震災の被害との関係</b>					
東日本大震災による津波により壊滅的な被害を受けた離半島部において、被災者の居住の安定を図るために、災害公営住宅の整備を行う。					
<b>関連する災害復旧事業の概要</b>					
※効果促進事業等である場合には以下の欄を記載。					
<b>関連する基幹事業</b>					
事業番号					
事業名					
直接交付先					
<b>基幹事業との関連性</b>					

(参考様式)

## 女川町復興交付金事業計画 復興交付金事業等工程表 (平成24～26年度)

平成25年6月現在

※本様式は1-2①・②に記載した事業ごとに記載してください。

上段：当初計画      下段：変更計画

直接交付先	女川町	No.	66	事業番号	D-4-10 離半島部：大石原地区		事業名	女川町災害公営住宅整備事業 (その10)		事業実施主体	女川町
項 目	平成24年度		平成25年度				平成26年度				備考
	第3四半期	第4四半期	第1四半期	第2四半期	第3四半期	第4四半期	第1四半期	第2四半期	第3四半期	第4四半期	
用地取得											
造成工事											
測量・設計											
本体・屋外附帯工事 施工監理											

(注) 上記項目について、実施予定時期を矢印で示してください。(なお、項目に該当するものがない場合は当該項目は記載する必要はありませんが、他の項目があれば、適宜書き換えて記載してください。)

(注) 同一項目で複数の記載事項がある場合はずらして記載してください。

(注) 平成24年度末までに終わらないものや、それ以降に実施するものについては、備考欄に終了時期や実施時期を記載してください。

(様式 1 - 3)

女川町復興交付金事業計画 復興交付金事業等 (女川町交付分) 個票

平成 25 年 6 月時点

※本様式は 1 - 2 に記載した事業ごとに記載してください。

NO.	71	事業名	女川町災害公営住宅整備事業 (その 1 5)	事業番号	D-4-15
交付団体		女川町	事業実施主体 (直接/間接)	女川町	
総交付対象事業費		768,644 (千円)	総交付対象事業費	768,644 (千円)	
事業概要					
第 4 回交付金事業計画により出島地区災害公営住宅の整備費の配分 (429,042 千円) を受けているところではありますが、整備戸数が 2 戸増えたことや、計画検討作業により設計精度を高めた結果、整備費に不足 (339,602 千円) が生じたため追加するものである。					
出島地区: 1 団地 27 戸 (戸建住宅)					
当面の事業概要					
<平成 24 年度> 用地買収					
<平成 24~25 年度> 造成工事、基本・実施設計					
<平成 25~26 年度> 本体工事、附帯工事、施工監理					
東日本大震災の被害との関係					
東日本大震災による津波により壊滅的な被害を受けた離半島部において、被災者の居住の安定を図るために、災害公営住宅の整備を行う。					
関連する災害復旧事業の概要					

※効果促進事業等である場合には以下の欄を記載。

関連する基幹事業	
事業番号	
事業名	
直接交付先	
基幹事業との関連性	

(参考様式)

女川町復興交付金事業計画 復興交付金事業等工程表 (平成24～26年度)

平成25年6月現在

※本様式は1-2①・②に記載した事業ごとに記載してください。

上段：当初計画 下段：変更計画

直接交付先	女川町	No.	71	事業番号	D-4-15 離半島部：出島地区		事業名	女川町災害公営住宅整備事業 (その15)		事業実施主体	女川町
項目	平成24年度		平成25年度				平成26年度				備考
	第3四半期	第4四半期	第1四半期	第2四半期	第3四半期	第4四半期	第1四半期	第2四半期	第3四半期	第4四半期	
用地取得	→										
造成工事			→								
測量・設計			→								
本体・屋外附帯工事 施工監理							→				

(注) 上記項目について、実施予定時期を矢印で示してください。(なお、項目に該当するものがない場合は当該項目は記載する必要はありませんが、他の項目があれば、適宜書き換えて記載してください。)

(注) 同一項目で複数の記載事項がある場合はずらして記載してください。

(注) 平成24年度末までに終わらないものや、それ以降に実施するものについては、備考欄に終了時期や実施時期を記載してください。

(様式 1-3)

## 女川町復興交付金事業計画 復興交付金事業等 (女川町交付分) 個票

平成 25 年 6 月時点

※本様式は 1-2 に記載した事業ごとに記載してください。

NO.	83	事業名	都市再生区画整理事業 (事業費)	事業番号	D-17-6
交付団体	女川町	事業実施主体 (直接/間接)	女川町		
総交付対象事業費	6,800,314 (千円)	全体事業費	27,337,000 (千円)		
事業概要					
<p>女川町復興計画 (平成23年9月) の復興基本計画において、「町中心部の津波被害の軽減のためには、低地部分に盛り土をして、新たな宅地を造成する必要がある、宅地とともに被災した役場等の行政機能の移転や、漁港、観光、商店街の地域の再整理を行い、安全性と利便性を考慮した住みよいまちづくりをめざす」とされている。これを実現する事業として都市再生土地区画整理事業 (被災市街地復興土地区画整理事業) を実施する。</p> <p>女川町復興計画 (平成23年9月) のまちづくり方針に基づき、高台部に居住地を集約し、漁港を中心として工業エリアを配置し、職分分離の安心・安全なまちづくりを推進する。また、JR女川駅周辺に商業エリアを配置し、沿岸部にメモリアル公園を整備することにより商業・観光のにぎわいを創出する。安全かつ利便性を考慮して、都市構造の役場や交番、消防署、病院などの公共公益施設を集約しコンパクトな市街地構造を形成する。</p> <p>本事業については、平成25年2月末に事業認可を取得した「中心部地区」において計画作成事業で計画された事業を実施する。</p> <p>主な事業としては下記のとおり。</p> <ol style="list-style-type: none"><li>① 都市計画道路、区画道路、特殊道路等の道路整備事業</li><li>② 公園・緑地および河川・水路整備事業</li><li>③ 家屋移転補償事業</li><li>④ 宅地整理事業 等</li></ol> <p>第 4 回交付金配分においては、中心部地区高台造成に係る事業費の一部の配分 (1,462,600 千円) を受け、駅周辺工区、堀切山工区、大原・総合運動場工区について、広く造成を進める (切土量: 423,000 m<sup>3</sup>: 工区全体の約 2 割) 計画であったが、第 5 次申請においては、より早期の住宅地供給を図ることができるよう UR 都市機構と調整し、駅周辺工区及び大原・総合運動場工区の高台造成 (切土量: 728,000 m<sup>3</sup>: 工区全体の約 7 割相当) に絞って造成することにより、同工区の住宅建築開始時点が平成 27 年度中盤から平成 26 年度中盤へ約 1 年程度短縮可能となることから、施工範囲を変更したところである。また、平成 26 年度末に JR 女川駅が開業する予定であり、駅周辺の盛土に 1 年、線路・駅舎の整備に 1 年程度要することから、切土による発生土を利用した女川駅周辺地区の盛土に要する事業費を追加している。</p> <p>なお、基幹産業である水産業及び関連業種の早期復興のため、女川町地方卸売市場背後地の造成・施設建設着手と併せ産業の関連性の観点から、関連業種の集積地区となる鷺神浜 (角浜) の工業地区についても、震災による地盤沈下相当分の盛土地区であり早期に施工可能なため、施工範囲に加えている。</p> <p>第 6 回交付申請においては、当該事業を進めるにあたり、造成等工事等に支障となる物件の移転補償費等を追加申請するものである。</p> <p>・今回申請内容 補償費 3 件 237,714 千円</p> <p>【都市計画決定日: 平成 24 年 3 月 30 日、事業認可日: 平成 25 年 2 月 28 日】</p>					
当面の事業概要					
<平成 25 年度>					
・女川駅周辺地区の高台造成及び区画道路等の公共施設整備を行う。					

東日本大震災の被害との関係	
<p>町中心部は東日本大震災の大規模な津波により、低地部の大半が浸水、建造物の大部分は被災し、多くの人命が失われた。また、道路などの都市機能も被害を受け、通信機能も途絶え人々の避難などの行動に多大な支障が出ている。</p> <p>そこで本事業により、防災機能の強化を図り、人々の生命や生活を津波から守るため、防波堤や防潮堤等の構造物だけで防御するのではなく、地盤のかさ上げや防災緑地帯の整備等による多重防御や津波の減衰対策を行う。また、役場、交番（警察）、消防署等の各機関も津波により浸水し、町立病院も1階が浸水するなどの被害を受けたことから、災害時には各種の救護活動等で重要な役割を担うため、相互の連携を重視し有効に機能するように高台部に集約整備する。</p>	
関連する災害復旧事業の概要	
<ul style="list-style-type: none"> <li>・ 女川駅（JR 石巻線）の再整備：平成 27 年 3 月再開予定</li> <li>・ 漁港復旧事業：工事着手済</li> <li>・ 国道 398 号復旧事業：土地区画整理事業にて用地確保のうえ着手予定</li> <li>・ 2 級河川女川の復旧：工事着手済</li> <li>・ 主要地方道女川牡鹿線復旧事業：土地区画整理事業にて着手予定</li> </ul>	
※効果促進事業等である場合には以下の欄を記載。	
関連する基幹事業	
事業番号	
事業名	
交付団体	
基幹事業との関連性	



(参考様式)

女川町復興交付金事業計画 復興交付金事業等工程表 (平成 25 年度)

平成 25 年 6 月現在

※本様式は 1-2①・②に記載した事業ごとに記載してください。

交付団体	女川町	No.	83	事業番号	D-17-6	事業名	都市再生区画整理事業 (事業費)	事業実施主体	女川町								
項目	平成 24 年度				平成 25 年度				平成 26 年度				平成 27 年度				備考
	第 1 四半期	第 2 四半期	第 3 四半期	第 4 四半期	第 1 四半期	第 2 四半期	第 3 四半期	第 4 四半期	第 1 四半期	第 2 四半期	第 3 四半期	第 4 四半期	第 1 四半期	第 2 四半期	第 3 四半期	第 4 四半期	
法定手続き・許認可等	----->				都市再生事業計画案作成事業等で実施												
地域等の合意形成																	
調査・測量・設計																	
用地買収	-----> 緊急防災空地整備事業				-----> 物件移転補等												
工事					-----> 造成工事、道路整備等				----->				----->				事業期間：H30 年度まで
	駅周辺工区高台住宅団地				-----> 造成工事、道路整備等				-----> 造成工事、道路整備等				-----> 仮換地指定				
									● 駅周辺高台住宅地建築着手								

(注) 上記項目について、実施予定時期を矢印で示してください。(なお、項目に該当するものがない場合は当該項目は記載する必要はありませんが、他の項目があれば、適宜書き換えて記載してください。)

(注) 同一項目で複数の記載事項がある場合はずらして記載してください。

(注) 平成 25 年度末までに終わらないものや、それ以降に実施するものについては、備考欄に終了時期や実施時期を記載してください。

(様式1-3)

女川町復興交付金事業計画 復興交付金事業等（女川町交付分）個票

平成25年6月時点

※本様式は1-2に記載した事業ごとに記載してください。

NO.	90	事業名	女川町災害公営住宅整備事業に係る駐車場整備事業 (その2)	事業番号	◆D-4-15-1
交付団体	女川町	事業実施主体(直接/間接)	女川町		
総交付対象事業費	4,185(千円)	全体事業費	4,185(千円)		
事業概要					
第5回交付金事業計画により出島地区災害公営住宅の駐車場整備費の配分(3,875千円)を受けているところですが、整備戸数が2戸増えたことから、駐車場整備費を2台分(310千円)追加するものである。  出島地区：27台分					
当面の事業概要					
<平成25~26年度> 駐車場整備工事					
東日本大震災の被害との関係					
東日本大震災による津波により壊滅的な被害を受けた離半島部において、被災者の居住の安定を図るために、災害公営住宅の整備を行う。					
関連する災害復旧事業の概要					
・防災集団移転促進事業					

※効果促進事業等である場合には以下の欄を記載。

関連する基幹事業	
事業番号	D-4-15
事業名	災害公営住宅整備事業(その15)
交付団体	女川町
基幹事業との関連性	
この事業は、基幹事業である出島地区災害公営住宅整備事業に係る駐車場整備事業で、平成26年度中旬の入居に合わせ駐車場を整備する。(駐車場整備は平成25年度末頃には着手する予定である。) なお、この災害公営住宅整備事業に係る造成工事は昨年度3月から着手している。	

(参考様式)

女川町復興交付金事業計画 復興交付金事業等工程表 (平成25年度)

平成25年6月現在

※本様式は1-2①・②に記載した事業ごとに記載してください。

上段：当初計画 下段：変更計画

交付団体	女川町	No.	90	事業番号	◆D-4-15-1 離半島部・出島地区	事業名	女川町災害公営住宅整備事業に係る駐車場整備事業(その2)				事業実施主体				女川町
							平成24年度				平成25年度				
項目		第1四半期	第2四半期	第3四半期	第4四半期	第1四半期	第2四半期	第3四半期	第4四半期	第1四半期	第2四半期	第3四半期	第4四半期	備考	
駐車場整備工事															

(注) 上記項目について、実施予定時期を矢印で示してください。(なお、項目に該当するものがない場合は当該項目は記載する必要はありませんが、他の項目があれば、適宜書き換えて記載してください。)

(注) 同一項目で複数の記載事項がある場合はずらして記載してください。

(注) 平成24年度末までに終わらないものや、それ以降に実施するものについては、備考欄に終了時期や実施時期を記載してください。

(様式1-3)

女川町復興交付金事業計画 復興交付金事業等（女川町交付分）個票

平成25年6月時点

※本様式は1-2に記載した事業ごとに記載してください。

NO.	94	事業名	下水道事業(雨水)	事業番号	D-21-2
交付団体	女川町	事業実施主体(直接/間接)	女川町		
総交付対象事業費	129,200(千円)	全体事業費	510,000(千円)		
事業概要					
<p>本事業では、市街地の早期復興に向け、住環境や商工業の再生に欠かすことができない施設である雨水排水施設の整備を行う。</p> <p>下水道事業(雨水)は、災害復旧事業による復旧・復興を基本としているが、災害復旧事業は既設の雨水排水施設である都市下水路のみが対象となり、本事業で取扱う雨水排水施設は都市下水路としての位置付けではないため、復興交付金事業での整備を行う。</p> <p>・雨水排水施設新設地域 土地区画整理区域内 事業年度：平成25年度～平成30年度 函渠延長：L=3,200m(予定) 事業費：510,000千円(概算) ※当面の事業費からの延長按分より試算</p>					
当面の事業概要					
<p>&lt;平成25年度&gt; 事業費129,200千円 L=1,489m</p> <p>① 女川浜地区(函渠延長 L=664m) 詳細設計費</p> <p>② 伊勢地区(函渠延長 L=443m) 詳細設計費・本工事費(一部)</p> <p>③ 宮ヶ崎地区(函渠延長 L=232m) 詳細設計費・本工事費</p> <p>④ 鷺神地区(函渠延長 L=150m) 詳細設計費・本工事費</p>					
東日本大震災の被害との関係					
<p>大規模な地盤沈下により、雨水排水施設は不等沈下を起こし、滞水状態が続いている。そのうえ、海岸に近い区域においては、満潮時になると吐口から海水が逆流し、周辺地域の冠水を招く状況にある。</p>					
関連する災害復旧事業の概要					
<p>○ 女川駅前地区造成：着手済み、平成25年度から平成26年度</p> <p>○ 2級河川女川災害復旧：着手済み、平成25年度から平成26年度</p> <p>○ 港湾道路災害復旧：平成25年度施工予定</p> <p>○ 女川漁港鷺神岸壁災害復旧：着手済み、平成25年度から平成26年度</p>					
※効果促進事業等である場合には以下の欄を記載。					
関連する基幹事業					
事業番号					
事業名					
交付団体					
基幹事業との関連性					

(参考様式)

女川町復興交付金事業計画 復興交付金事業等工程表 (平成25年度)

平成25年6月現在

※本様式は1-2①・②に記載した事業ごとに記載してください。

交付団体	女川町	No.	94	事業番号	D-21-2	事業名	下水道事業(雨水)	事業実施主体				女川町	
項 目	平成25年度				平成26年度				平成27年度				備考
	第1四半期	第2四半期	第3四半期	第4四半期	第1四半期	第2四半期	第3四半期	第4四半期	第1四半期	第2四半期	第3四半期	第4四半期	
① 女川浜地区			詳細設計				工事						
<関係事業> 女川駅前地区造成(町)						工事							
② 伊勢地区			詳細設計				工事						吐口調整時期 H25年7月~8月
<関係事業> 2級河川女川 災害復旧(県)						工事							工事情報 川幅: 32.5~47.7m 護岸高さ: TP+5.4m

(注) 上記項目について、実施予定時期を矢印で示してください。(なお、項目に該当するものがない場合は当該項目は記載する必要はありませんが、他の項目があれば、適宜書き換えて記載してください。)

(注) 同一項目で複数の記載事項がある場合はずらして記載してください。

(注) 平成25年度末までに終わらないものや、それ以降に実施するものについては、備考欄に終了時期や実施時期を記載してください。

(参考様式)

女川町復興交付金事業計画 復興交付金事業等工程表 (平成25年度)

平成25年6月現在

※本様式は1-2①・②に記載した事業ごとに記載してください。

交付団体	女川町	No.	94	事業番号	D-21-2	事業名	下水道事業(雨水)				事業実施主体				女川町
項 目	平成25年度				平成26年度				平成27年度				備考		
	第1四半期	第2四半期	第3四半期	第4四半期	第1四半期	第2四半期	第3四半期	第4四半期	第1四半期	第2四半期	第3四半期	第4四半期			
③ 宮ヶ崎地区			詳細設計 →	工事 →										吐口調整時期 H25年7月~8月	
<関係事業> 港湾道路災害復旧(県)				工事 →											
④ 鷺神地区			詳細設計 →	工事 →										吐口調整時期 H25年10月~12月	
<関係事業> 女川漁港鷺神岸壁 災害復旧(県)				工事 →											

(注) 上記項目について、実施予定時期を矢印で示してください。(なお、項目に該当するものがない場合は当該項目は記載する必要はありませんが、他の項目があれば、適宜書き換えて記載してください。)

(注) 同一項目で複数の記載事項がある場合はずらして記載してください。

(注) 平成25年度末までに終わらないものや、それ以降に実施するものについては、備考欄に終了時期や実施時期を記載してください。

(様式 1-3)

女川町復興交付金事業計画 復興交付金事業等 (女川町交付分) 個票

平成25年6月時点

※本様式は 1-2 に記載した事業ごとに記載してください。

NO.	95	事業名	下水道冠水対策検討事業	事業番号	◆D-21-2 - 1
交付団体	女川町	事業実施主体 (直接/間接)	女川町		
総交付対象事業費	11,000 (千円)	全体事業費	11,000 (千円)		
事業概要					
<p>震災による地盤沈下が著しい安住地区は、大潮や台風により冠水が発生する状況にある。本事業においては、同地区における地盤沈下による冠水対策の工法検討を行い、実現可能な事業手法の決定を行うものである。</p> <p>・ 地盤沈下による冠水対策 安住地区 工法検討：平成25年度</p>					
当面の事業概要					
<p>&lt;平成25年度&gt;</p> <p>① 安住地区 地盤沈下による冠水対策の工法検討</p>					
東日本大震災の被害との関係					
<p>大規模な地盤沈下により、雨水排水施設は不等沈下を起し、滞水状態が続いている。そのうえ、海岸に近い区域においては、満潮時になると吐口から海水が逆流し、周辺地域の冠水を招く状況にある。</p>					
関連する災害復旧事業の概要					

※効果促進事業等である場合には以下の欄に記載。

関連する基幹事業	
事業番号	D-21-2
事業名	下水道事業(雨水)
交付団体	女川町
基幹事業との関連性	
<p>下水道事業区域内の安住地区において、地盤沈下による冠水対策の工法検討を行い、同地区において冠水が発生しない状況を構築する支援を行う。</p>	

(参考様式)

女川町復興交付金事業計画 復興交付金事業等工程表 (平成25年度)

平成25年6月現在

※本様式は1-2①・②に記載した事業ごとに記載してください。

交付団体	女川町	No.	95	事業番号	◆D-21-2-1	事業名	下水道冠水対策検討事業(安住地区)				事業実施主体				女川町
項 目	平成25年度				平成26年度				平成27年度				備考		
	第1四半期	第2四半期	第3四半期	第4四半期	第1四半期	第2四半期	第3四半期	第4四半期	第1四半期	第2四半期	第3四半期	第4四半期			
安住地区			対策検討												

(注) 上記項目について、実施予定時期を矢印で示してください。(なお、項目に該当するものがない場合は当該項目は記載する必要はありませんが、他の項目があれば、適宜書き換えて記載してください。)

(注) 同一項目で複数の記載事項がある場合はずらして記載してください。

(注) 平成25年度末までに終わらないものや、それ以降に実施するものについては、備考欄に終了時期や実施時期を記載してください。



(様式1-4)

女川町 復興交付金事業計画 平成23年度 復興交付金事業等

省庁名: 文部科学省

平成25年6月時点

※本様式は同一の交付担当大臣が交付する事業等ごとに作成して下さい

(単位:千円)

No.	事業番号 (注1)	事業名 (注2)	地区名 施設名	交付 団体	事業 実施 主体	直接/間接	基本 国費率 (a) (注3)	当該年度(注4)			年度間調整額(注5) (該当する場合のみ記載)		備考
								交付対象事業費 (b)	交付対象事業費のうち、特 定市町村又は特定都道府 県以外の者が負担する額を 減じた額 (c)	うち交付金交付額 基幹事業の場合 (d)=a×b+(c-a×b)/2 効果促進事業等の場合 (d)=0.8c	年度間 調整額 (国費) (e)	調整後の 交付金 交付額 (f)=d-e	
1	A - 4 - 1	埋蔵文化財発掘調査事業	町内全域	町	町	直接	1/2	(2,000)	(2,000)	(1,500)			
								0	0	0			
								<2,000>	<2,000>	<1,500>			
合計額								(2,000)	(2,000)	(1,500)	(0)	(0)	
								0	0	0	0	0	
								<2,000>	<2,000>	<1,500>	<0>	<0>	

都道府県名	宮城県	担当部局名	教育庁	担当者氏名	天野
市町村名	女川町	電話番号	022-211-3684	メールアドレス	amano-ma566@pref.miyagi.jp

(注1)「事業番号」は、基幹事業については、「(制度要綱別表の番号)-(同一事業計画中の同種の事業の通し番号)」、効果促進事業等については、「◆(最も関連する基幹事業の事業番号)-(最も関連する基幹事業ごとの通し番号)」となるよう記載する。

(注2)「事業名」は実施する事業の内容がわかるように任意の名称を記載する。

(注3)「基本国費率」は、各交付担当大臣が定める交付要綱に規定される国費率を指す。(制度要綱第2の1の(3)におけるbと同様)

(注4)基金を造成して復興交付金事業等を実施する場合、(b)欄には、当該年度に実施する事業の事業費を、(c)欄には事業費のうち特定市町村又は特定都道府県以外の者が負担する額を減じた額を、(d)欄には基金からの取崩額を記載する。

(注5)「年度間調整額」の(国費)(e)は、前年度に制度要綱第1の7の④に該当した場合に記載する。

(注6)上段( )書きは、前回までに配分された額を記載し、中段には今回申請する額を記載する。なお、下段< >書きについては、自動計算される。

(様式1-4)

女川町 復興交付金事業計画 平成24年度 復興交付金事業等

省庁名: 文部科学省

平成25年6月時点

※本様式は同一の交付担当大臣が交付する事業等ごとに作成して下さい

(単位:千円)

No.	事業番号 (注1)	事業名 (注2)	地区名 施設名	交付 団体	事業 実施 主体	直接/間接	基本 国费率 (a) (注3)	当該年度(注4)			年度間調整額(注5) (該当する場合のみ記載)		備 考
								交付対象事業費 (b)	交付対象事業費のうち、特 定市町村又は特定都道県 以外の者が負担する額を 減じた額 (c)	うち交付金交付額 基幹事業の場合 (d)=a×b+(c-a×b)/2 効果促進事業等の場合 (d)=0.8c	年度間 調整額 (国費) (e)	調整後の 交付金 交付額 (f)=d-e	
1	A - 4 - 1	埋蔵文化財発掘調査事業	町内全域	町	町	直接	1/2	(2,000) 0 <2,000>	(2,000) 0 <2,000>	(1,500) 0 <1,500>			
14	A - 4 - 1	埋蔵文化財発掘調査事業	女川町全域	県	県	直接	1/2	(11,197) 0 <11,197>	(11,197) 0 <11,197>	(8,397) 0 <8,397>			
合計額								(13,197) 0 <13,197>	(13,197) 0 <13,197>	(9,897) 0 <9,897>	(0) 0 <0>	(0) 0 <0>	

都道県名	宮城県	担当部局名	教育庁	担当者氏名	天野
市町村名	女川町	電話番号	022-211-3684	メールアドレス	amano-ma566@pref.miyagi.jp

(注1)「事業番号」は、基幹事業については、「(制度要綱別表の番号)-(同一事業計画中の同種の事業の通し番号)」、効果促進事業等については、「◆(最も関連する基幹事業の事業番号)-(最も関連する基幹事業ごとの通し番号)」となるよう記載する。

(注2)「事業名」は実施する事業の内容がわかるように任意の名称を記載する。

(注3)「基本国费率」は、各交付担当大臣が定める交付要綱に規定される国费率を指す。(制度要綱第2の1の(3)におけるbと同様)

(注4)基金を造成して復興交付金事業等を実施する場合、(b)欄には、当該年度に実施する事業の事業費を、(c)欄には事業費のうち特定市町村又は特定都道県以外の者が負担する額を減じた額を、(d)欄には基金からの取崩額を記載する。

(注5)「年度間調整額」の(国費)(e)は、前年度に制度要綱第1の7の④に該当した場合に記載する。

(注6)上段( )書きは、前回までに配分された額を記載し、中段には今回申請する額を記載する。なお、下段< >書きについては、自動計算される。

(様式1-4)

女川町 復興交付金事業計画 平成23年度 復興交付金事業等

省庁名: 農林水産省

平成25年6月時点

※本様式は同一の交付担当大臣が交付する事業等ごとに作成して下さい

(単位:千円)

No.	事業番号 (注1)	事業名 (注2)	地区名 施設名	交付 団体	事業 実施 主体	直接/間接	基本 国费率 (a) (注3)	当該年度(注4)			年度間調整額(注5) (該当する場合のみ記載)		備考
								交付対象事業費 (b)	交付対象事業費のうち、特 定市町村又は特定都道県 以外の者が負担する額を 減じた額 (c)	うち交付金交付額 基幹事業の場合 (d)=a×b+(c-a×b)/2 効果促進事業等の場合 (d)=0.8c	年度間 調整額 (国費) (e)	調整後の 交付金 交付額 (f)=d-e	
2	C - 7 - 1	女川町宮ヶ崎地区水産業基盤整備測量調査計画 事業	宮ヶ崎地区	町	町	直接	1/2	57,000 0 <57,000>	57,000 0 <57,000>	42,750 0 <42,750>			
3	C - 7 - 2	離半島部水産業共同利用施設復興整備測量調 査計画事業	竹浦地区、 桐ヶ崎地区、 横浦地区、飯 子浜地区、塚 浜地区	町	町	直接	1/2	25,000 0 <25,000>	25,000 0 <25,000>	18,750 0 <18,750>			
12	C - 5 - 1	漁業集落防災機能強化測量調査設計事業	指ヶ浜地区他 14地区	県	町	間接	1/2	64,300 0 <64,300>	64,300 0 <64,300>	48,225 0 <48,225>			
13	C - 6 - 1	漁港施設機能強化測量調査設計事業	町内全域	県	町	間接	1/2	11,500 0 <11,500>	11,500 0 <11,500>	8,625 0 <8,625>			
合計額								157,800 0 <157,800>	157,800 0 <157,800>	118,350 0 <118,350>	(0) 0 <0>	(0) 0 <0>	

都道県名	宮城県	担当部局名	農林水産部	担当者氏名	三浦
市町村名	女川町	電話番号	022-211-2892	メールアドレス	nosuseip@pref.miyagi.jp

(注1)「事業番号」は、基幹事業については、「(制度要綱別表の番号)-(同一事業計画中の同種の事業の通し番号)」、効果促進事業等については、「◆(最も関連する基幹事業の事業番号)-(最も関連する基幹事業ごとの通し番号)」となるよう記載する。

(注2)「事業名」は実施する事業の内容がわかるように任意の名称を記載する。

(注3)「基本国费率」は、各交付担当大臣が定める交付要綱に規定される国费率を指す。(制度要綱第2の1の(3)におけるbと同様)

(注4)基金を造成して復興交付金事業等を実施する場合、(b)欄には、当該年度に実施する事業の事業費を、(c)欄には事業費のうち特定市町村又は特定都道県以外の者が負担する額を減じた額を、(d)欄には基金からの取崩額を記載する。

(注5)「年度間調整額」の(国費)(e)は、前年度に制度要綱第1の7の④に該当した場合に記載する。

(注6)上段( )書きは、前回までに配分された額を記載し、中段には今回申請する額を記載する。なお、下段< >書きについては、自動計算される。

(様式1-4)

女川町 復興交付金事業計画 平成24年度 復興交付金事業等

省庁名: 農林水産省

平成25年6月時点

※本様式は同一の交付担当大臣が交付する事業等ごとに作成して下さい

(単位:千円)

No.	事業番号 (注1)	事業名 (注2)	地区名 施設名	交付 団体	事業 実施 主体	直接/間接	基本 国费率 (a) (注3)	当該年度(注4)			年度間調整額(注5) (該当する場合のみ記載)		備考
								交付対象事業費 (b)	交付対象事業費のうち、特 定市町村又は特定都道県 以外の者が負担する額を 減じた額 (c)	うち交付金交付額 基幹事業の場合 (d)=a×b+(c-a×b)/2 効果促進事業等の場合 (d)=0.8c	年度間 調整額 (国費) (e)	調整後の 交付金 交付額 (f)=d-e	
2	C - 7 - 1	女川町宮ヶ崎地区水産業基盤整備測量調査計画 事業	宮ヶ崎地区	町	町	直接	1/2	(47,000) 0 <47,000>	(47,000) 0 <47,000>	(35,250) 0 <35,250>			
3	C - 7 - 2	離半島部水産業共同利用施設復興整備測量調 査計画事業	竹浦地区、 桐ヶ崎地区、 横浦地区、飯 子浜地区、塚 浜地区	町	町	直接	1/2	(35,000) 0 <35,000>	(35,000) 0 <35,000>	(26,250) 0 <26,250>			
12	C - 5 - 1	漁業集落防災機能強化測量調査設計事業	指ヶ浜地区他 14地区	県	町	間接	1/2	(927,000) 0 <927,000>	(927,000) 0 <927,000>	(695,250) 0 <695,250>			
13	C - 6 - 1	漁港施設機能強化測量調査設計事業	町内全域	県	町	間接	1/2	(36,500) 0 <36,500>	(36,500) 0 <36,500>	(27,375) 0 <27,375>			
19	◆ C - 7 - 1 - 1	女川町水産加工団地整備構想策定事業	宮ヶ崎地区・ 石浜地区	町	町	直接	1/2	(42,000) 0 <42,000>	(42,000) 0 <42,000>	(33,600) 0 <33,600>			
20	C - 7 - 3	女川町水産加工団地排水処理施設整備事業	宮ヶ崎・石浜・ 鷺神浜地区	町	町	直接	1/2	(136,000) 0 <136,000>	(136,000) 0 <136,000>	(102,000) 0 <102,000>			
46	C - 6 - 2	漁港施設機能強化事業	指ヶ浜漁港 外5地区	県	町	間接	1/2	(128,000) 0 <128,000>	(128,000) 0 <128,000>	(96,000) 0 <96,000>			
48	☆ F - 1 - 1 - 1	漁港集落復興効果促進事業	女川町	町	町	直接	4/5	(198,260) 0 <198,260>	(198,260) 0 <198,260>	(158,608) 0 <158,608>			
58	C - 7 - 4	女川町地方卸売市場整備事業	宮ヶ崎地区	町	町	直接	1/2	(40,000) 0 <40,000>	(40,000) 0 <40,000>	(30,000) 0 <30,000>			

合計額	(1,589,760)	(1,589,760)	(1,204,333)	(0)	(0)
	0	0	0	0	0
	<1,589,760>	<1,589,760>	<1,204,333>	<0>	<0>

都道県名	宮城県	担当部局名	復興推進課	担当者氏名	復興調整係 係長 阿部 直子
市町村名	女川町	電話番号	0225-54-3131	メールアドレス	<a href="mailto:fukko2@town.onagawa.miyagi.jp">fukko2@town.onagawa.miyagi.jp</a>

(注1)「事業番号」は、基幹事業については、「(制度要綱別表の番号)-(同一事業計画中の同種の事業の通し番号)」、効果促進事業等については、「◆(最も関連する基幹事業の事業番号)-(最も関連する基幹事業ごとの通し番号)」となるよう記載する。

(注2)「事業名」は実施する事業の内容がわかるように任意の名称を記載する。

(注3)「基本国費率」は、各交付担当大臣が定める交付要綱に規定される国費率を指す。(制度要綱第2の1の(3)におけるbと同様)

(注4)基金を造成して復興交付金事業等を実施する場合、(b)欄には、当該年度に実施する事業の事業費を、(c)欄には事業費のうち特定市町村又は特定都道府県以外の者が負担する額を減じた額を、(d)欄には基金からの取崩額を記載する。

(注5)「年度間調整額」の(国費)(e)は、前年度に制度要綱第1の7の④に該当した場合に記載する。

(注6)上段( )書きは、前回までに配分された額を記載し、中段には今回申請する額を記載する。なお、下段< >書きについては、自動計算される。

(様式1-4)

女川町 復興交付金事業計画 平成25年度 復興交付金事業等

省庁名: 農林水産省

平成25年6月時点

※本様式は同一の交付担当大臣が交付する事業等ごとに作成して下さい

(単位:千円)

No.	事業番号 (注1)	事業名 (注2)	地区名 施設名	交付 団体	事業 実施 主体	直接/間接	基本 国費率 (a) (注3)	当該年度(注4)			年度間調整額(注5) (該当する場合のみ記載)		備考
								交付対象事業費 (b)	交付対象事業費のうち、特定 市町村又は特定都道府 県以外の者が負担する額を 減じた額 (c)	うち交付金交付額 基幹事業の場合 (d)=a×b+(c-a×b)/2 効果促進事業等の場合 (d)=0.8c	年度間 調整額 (国費) (e)	調整後の 交付金 交付額 (f)=d-e	
20	C - 7 - 3	女川町水産加工団地排水処理施設整備事業	宮ヶ崎・石浜・ 鷺浜地区	町	町	直接	1/2	(2,291,000) 55,000 <2,346,000>	(2,291,000) 55,000 <2,346,000>	(1,718,250) 41,250 <1,759,500>			
48	☆ F - 1 - 1 - 1	漁港集落復興効果促進事業	女川町	町	町	直接	4/5	(12,062) 0 <12,062>	(12,062) 0 <12,062>	(9,649) 0 <9,649>			
58	C - 7 - 4	女川町地方卸売市場整備事業	宮ヶ崎地区	町	町	直接	1/2	(41,000) 0 <41,000>	(41,000) 0 <41,000>	(30,750) 0 <30,750>			
86	C - 5 - 2	漁業集落防災機能強化事業	大石原浜地区	町	町	直接	1/2	(60,310) 0 <60,310>	(60,310) 0 <60,310>	(45,232) 0 <45,232>			
87	C - 7 - 5	女川町水産加工工場整備事業	宮ヶ崎・石浜 地区	町	町	直接	1/2	(8,000,000) 0 <8,000,000>	(7,000,000) 0 <7,000,000>	(5,500,000) 0 <5,500,000>			
92	☆ F - 3 - 1 - 1	漁業集落復興効果促進事業(県分)	女川町	県	県	直接	4/5	(21,032) 0 <21,032>	(21,032) 0 <21,032>	(16,825) 0 <16,825>			
合計額								(10,425,404) 55,000 <10,480,404>	(9,425,404) 55,000 <9,480,404>	(7,320,706) 41,250 <7,361,956>	(0) 0 <0>	(0) 0 <0>	

都道府県名	宮城県	担当部局名	復興推進課	担当者氏名	復興調整係 係長 阿部 直子
市町村名	女川町	電話番号	0225-54-3131	メールアドレス	fukko2@town.onagawa.miyagi.jp

(注1)「事業番号」は、基幹事業については、「(制度要綱別表の番号)-(同一事業計画中の同種の事業の通し番号)」、効果促進事業等については、「◆(最も関連する基幹事業の事業番号)-(最も関連する基幹事業ごとの通し番号)」となるよう記載する。

(注2)「事業名」は実施する事業の内容がわかるように任意の名称を記載する。

(注3)「基本国費率」は、各交付担当大臣が定める交付要綱に規定される国費率を指す。(制度要綱第2の1の(3)におけるbと同様)

(注4)基金を造成して復興交付金事業等を実施する場合、(b)欄には、当該年度に実施する事業の事業費を、(c)欄には事業費のうち特定市町村又は特定都道府県以外の者が負担する額を減じた額を、(d)欄には基金からの取崩額を記載する。

(注5)「年度間調整額」の(国費)(e)は、前年度に制度要綱第1の7の④に該当した場合に記載する。

(注6)上段( )書きは、前回までに配分された額を記載し、中段には今回申請する額を記載する。なお、下段< >書きについては、自動計算される。

(様式1-4)

女川町 復興交付金事業計画 平成23年度 復興交付金事業等

省庁名: 国土交通省

平成25年6月時点

※本様式は同一の交付担当大臣が交付する事業等ごとに作成して下さい

(単位:千円)

No.	事業番号 (注1)	事業名 (注2)	地区名 施設名	交付 団体	事業 実施 主体	直接/間接	基本 国费率 (a) (注3)	当該年度(注4)			年度間調整額(注5) (該当する場合のみ記載)		備考
								交付対象事業費 (b)	交付対象事業費のうち、特 定市町村又は特定都道県 以外の者が負担する額を 減じた額 (c)	うち交付金交付額 基幹事業の場合 (d)=a×b+(c-a×b)/2 効果促進事業等の場合 (d)=0.8c	年度間 調整額 (国費) (e)	調整後の 交付金 交付額 (f)=d-e	
4	D - 4 - 1	女川町災害公営住宅整備事業(その1)	竹浦地区外13 地区	町	町	直接	3/4	(50,000) 0 <50,000>	(50,000) 0 <50,000>	(43,750) 0 <43,750>			
5	D - 15 - 1	津波復興拠点シビックコア地区整備計画案作成 事業	鷺神浜・女川 浜地区	町	町	直接	1/2	(1,500) 0 <1,500>	(1,500) 0 <1,500>	(1,125) 0 <1,125>			
6	D - 17 - 1	都市再生事業計画案作成事業	鷺神浜・女川 浜・清水・宮ヶ 崎・石浜・小栗 浜地区	町	町	直接	1/2	(655,000) 0 <655,000>	(655,000) 0 <655,000>	(491,250) 0 <491,250>			
8	D - 20 - 1	復興まちづくり計画策定事業	水産加工団 地、シビックコ ア、JR女川駅・ 浦宿駅	町	町	直接	1/2	(500) 0 <500>	(500) 0 <500>	(375) 0 <375>			
9	D - 20 - 2	住民等のまちづくり活動支援事業	水産加工団 地、シビックコ ア、JR女川駅・ 浦宿駅	町	町	直接	1/3	(500) 0 <500>	(500) 0 <500>	(333) 0 <333>			
10	D - 23 - 1	防災集団移転促進事業計画作成事業(事業計画 等)	竹浦地区、 桐ヶ崎地区、 横浦地区、飯 子浜地区、塚 浜地区	町	町	直接	1/2	(107,000) 0 <107,000>	(107,000) 0 <107,000>	(80,250) 0 <80,250>			
15	D - 1 - 1	道路事業(市街地相互の接続道路)	(国)398号 (市街地)	県	県	直接	5/9	(50,000) 0 <50,000>	(50,000) 0 <50,000>	(38,750) 0 <38,750>			
16	D - 1 - 2	道路事業(市街地相互の接続道路)	(国)398号 (御前浜)	県	県	直接	5/9	(44,000) 0 <44,000>	(44,000) 0 <44,000>	(34,100) 0 <34,100>			
17	D - 1 - 3	道路事業(市街地相互の接続道路)	(主)女川牡鹿 線(飯子浜)	県	県	直接	5/9	(50,000) 0 <50,000>	(50,000) 0 <50,000>	(38,750) 0 <38,750>			
18	D - 1 - 4	道路事業(市街地相互の接続道路)	(一)出島線 (寺間)	県	県	直接	3/5	(47,469) 0 <47,469>	(47,469) 0 <47,469>	(37,975) 0 <37,975>			

合計額	(1,005,969)	(1,005,969)	(766,658)	(0)	(0)
	0	0	0	0	0
	<1,005,969>	<1,005,969>	<766,658>	<0>	<0>

都道県名	宮城県	担当部局名	復興推進課	担当者氏名	西尾 久和
市町村名	女川町	電話番号	0225-54-3131	メールアドレス	<a href="mailto:fukko@town.onagawa.miyagi.jp">fukko@town.onagawa.miyagi.jp</a>

(注1)「事業番号」は、基幹事業については、「(制度要綱別表の番号)-(同一事業計画中の同種の事業の通し番号)」、効果促進事業等については、「◆(最も関連する基幹事業の事業番号)-(最も関連する基幹事業ごとの通し番号)」となるよう記載する。

(注2)「事業名」は実施する事業の内容がわかるように任意の名称を記載する。

(注3)「基本国費率」は、各交付担当大臣が定める交付要綱に規定される国費率を指す。(制度要綱第2の1の(3)におけるbと同様)

(注4)基金を造成して復興交付金事業等を実施する場合、(b)欄には、当該年度に実施する事業の事業費を、(c)欄には事業費のうち特定市町村又は特定都道府県以外の者が負担する額を減じた額を、(d)欄には基金からの取崩額を記載する。

(注5)「年度間調整額」の(国費)(e)は、前年度に制度要綱第1の7の④に該当した場合に記載する。

(注6)上段( )書きは、前回までに配分された額を記載し、中段には今回申請する額を記載する。なお、下段< >書きについては、自動計算される。



(様式1-4)

女川町 復興交付金事業計画 平成24年度 復興交付金事業等

省庁名: 国土交通省

平成25年6月時点

※本様式は同一の交付担当大臣が交付する事業等ごとに作成して下さい

(単位:千円)

No.	事業番号 (注1)	事業名 (注2)	地区名 施設名	交付 団体	事業 実施 主体	直接/間接	基本 国費率 (注3)	当該年度(注4)			年度間調整額(注5) (該当する場合のみ記載)		備 考
								交付対象事業費 (b)	交付対象事業費のうち、特 定市町村又は特定都道府 県以外の者が負担する額を 減じた額 (c)	うち交付金交付額 基幹事業の場合 (d)=a×b+(c-a×b)/2 効果促進事業等の場合 (d)=0.8c	年度間 調整額 (国費) (e)	調整後の 交付金 交付額 (f)=d-e	
4	D - 4 - 1	女川町災害公営住宅整備事業(その1)	竹浦地区外13 地区	町	町	直接	3/4	(46,000) 0 <46,000>	(46,000) 0 <46,000>	(40,250) 0 <40,250>			
5	D - 15 - 1	津波復興拠点シビックコア地区整備計画案作成事業	鷺神浜・女川 浜地区	町	町	直接	1/2	(23,500) 0 <23,500>	(23,500) 0 <23,500>	(17,625) 0 <17,625>			
6	D - 17 - 1	都市再生事業計画案作成事業	鷺神浜・女川 浜・清水・宮ヶ 崎・石浜・小栗 浜地区	町	町	直接	1/2	(953,000) 0 <953,000>	(953,000) 0 <953,000>	(714,750) 0 <714,750>			
7	D - 17 - 2	緊急防災空地整備事業	鷺神浜・女川 浜・清水・宮ヶ 崎地区	町	町	直接	1/2	(4,280,000) 0 <4,280,000>	(4,280,000) 0 <4,280,000>	(3,210,000) 0 <3,210,000>			
8	D - 20 - 1	復興まちづくり計画策定事業	水産加工団 地、シビックコ ア、JR女川駅・ 浦宿駅	町	町	直接	1/2	(76,000) 0 <76,000>	(76,000) 0 <76,000>	(57,000) 0 <57,000>			
9	D - 20 - 2	住民等のまちづくり活動支援事業	水産加工団 地、シビックコ ア、JR女川駅・ 浦宿駅	町	町	直接	1/3	(20,500) 0 <20,500>	(20,500) 0 <20,500>	(13,666) 0 <13,666>			
10	D - 23 - 1	防災集団移転促進事業計画作成事業(事業計画 等)	竹浦地区、 桐ヶ崎地区、横 浦地区、飯子 浜地区、塚浜 地区	町	町	直接	1/2	(253,000) 0 <253,000>	(253,000) 0 <253,000>	(189,750) 0 <189,750>			
11	D - 23 - 2	防災集団移転促進事業計画作成事業(実施設計)	竹浦地区、 桐ヶ崎地区、横 浦地区、飯子 浜地区、塚浜 地区	町	町	直接	3/4	(76,000) 0 <76,000>	(76,000) 0 <76,000>	(66,500) 0 <66,500>			
15	D - 1 - 1	道路事業(市街地相互の接続道路)	(国)398号 (市街地)	県	県	直接	5/9	(138,000) 0 <138,000>	(138,000) 0 <138,000>	(106,950) 0 <106,950>			
16	D - 1 - 2	道路事業(市街地相互の接続道路)	(国)398号 (御前浜)	県	県	直接	5/9	(34,000) 0 <34,000>	(34,000) 0 <34,000>	(26,350) 0 <26,350>			
17	D - 1 - 3	道路事業(市街地相互の接続道路)	(主)女川社鹿 線(飯子浜)	県	県	直接	5/9	(480,000) 0 <480,000>	(480,000) 0 <480,000>	(372,000) 0 <372,000>			

18	D - 1 - 4	道路事業(市街地相互の接続道路)	(一)出島線 (寺間)	県	県	直接	3/5	(125,938) 0 <125,938>	(125,938) 0 <125,938>	(100,750) 0 <100,750>		
22	◆ D - 17 - 1 - 1	復興市街地地区上水道整備事業	鷺神浜・女川 浜・清水・宮ヶ 崎・石浜・小乗 浜地区	町	町	直接	4/5	(29,000) 0 <29,000>	(29,000) 0 <29,000>	(23,200) 0 <23,200>		
23	D - 20 - 3	復興まちづくり支援防災情報通信ネットワーク整備 事業	鷺神浜・女川 浜・清水・宮ヶ 崎・石浜・小乗 浜地区	町	町	直接	1/2	(34,000) 0 <34,000>	(34,000) 0 <34,000>	(25,500) 0 <25,500>		
24	D - 23 - 3	防災集団移転促進事業(計画作成)	指ヶ浜地区	町	町	直接	1/2	(47,300) 0 <47,300>	(47,300) 0 <47,300>	(35,475) 0 <35,475>		
25	D - 23 - 4	防災集団移転促進事業(計画作成)	御前浜地区	町	町	直接	1/2	(39,400) 0 <39,400>	(39,400) 0 <39,400>	(29,550) 0 <29,550>		
26	D - 23 - 5	防災集団移転促進事業(計画作成)	尾浦地区	町	町	直接	1/2	(55,150) 0 <55,150>	(55,150) 0 <55,150>	(41,362) 0 <41,362>		
27	D - 23 - 6	防災集団移転促進事業(計画作成)	高白浜地区	町	町	直接	1/2	(23,600) 0 <23,600>	(23,600) 0 <23,600>	(17,700) 0 <17,700>		
28	D - 23 - 7	防災集団移転促進事業(計画作成)	大石原浜地区	町	町	直接	1/2	(15,700) 0 <15,700>	(15,700) 0 <15,700>	(11,775) 0 <11,775>		
29	D - 23 - 8	防災集団移転促進事業(計画作成)	野々浜地区	町	町	直接	1/2	(39,400) 0 <39,400>	(39,400) 0 <39,400>	(29,550) 0 <29,550>		
30	D - 23 - 9	防災集団移転促進事業(計画作成)	出島地区	町	町	直接	1/2	(55,150) 0 <55,150>	(55,150) 0 <55,150>	(41,362) 0 <41,362>		
31	D - 23 - 10	防災集団移転促進事業(計画作成)	寺間地区	町	町	直接	1/2	(31,500) 0 <31,500>	(31,500) 0 <31,500>	(23,625) 0 <23,625>		
32	D - 23 - 11	防災集団移転促進事業(計画作成)	中心部	町	町	直接	1/2	(30,000) 0 <30,000>	(30,000) 0 <30,000>	(22,500) 0 <22,500>		
33	D - 23 - 12	防災集団移転促進事業(事業費)	竹浦地区	町	町	直接	3/4	(146,300) 0 <146,300>	(146,300) 0 <146,300>	(128,012) 0 <128,012>		
34	D - 23 - 13	防災集団移転促進事業(事業費)	桐ヶ崎地区	町	町	直接	3/4	(94,700) 0 <94,700>	(94,700) 0 <94,700>	(82,862) 0 <82,862>		

35	D - 23 - 14	防災集団移転促進事業(事業費)	横浦地区	町	町	直接	3/4	(137,100) 0 <137,100>	(137,100) 0 <137,100>	(119,962) 0 <119,962>			
36	D - 23 - 15	防災集団移転促進事業(事業費)	飯子浜地区	町	町	直接	3/4	(137,000) 0 <137,000>	(137,000) 0 <137,000>	(119,875) 0 <119,875>			
37	D - 23 - 16	防災集団移転促進事業(事業費)	塚浜地区	町	町	直接	3/4	(136,300) 0 <136,300>	(136,300) 0 <136,300>	(119,262) 0 <119,262>			
38	D - 23 - 17	防災集団移転促進事業(事業費)	指ヶ浜地区	町	町	直接	3/4	(104,700) 0 <104,700>	(104,700) 0 <104,700>	(91,612) 0 <91,612>			
39	D - 23 - 18	防災集団移転促進事業(事業費)	御前浜地区	町	町	直接	3/4	(133,900) 0 <133,900>	(133,900) 0 <133,900>	(117,162) 0 <117,162>			
40	D - 23 - 19	防災集団移転促進事業(事業費)	尾浦地区	町	町	直接	3/4	(155,500) 0 <155,500>	(155,500) 0 <155,500>	(136,062) 0 <136,062>			
41	D - 23 - 20	防災集団移転促進事業(事業費)	高白浜地区	町	町	直接	3/4	(62,400) 0 <62,400>	(62,400) 0 <62,400>	(54,600) 0 <54,600>			
42	D - 23 - 21	防災集団移転促進事業(事業費)	大石原浜地区	町	町	直接	3/4	(41,600) 0 <41,600>	(41,600) 0 <41,600>	(36,400) 0 <36,400>			
43	D - 23 - 22	防災集団移転促進事業(事業費)	野々浜地区	町	町	直接	3/4	(113,900) 0 <113,900>	(113,900) 0 <113,900>	(99,662) 0 <99,662>			
44	D - 23 - 23	防災集団移転促進事業(事業費)	出島地区	町	町	直接	3/4	(145,500) 0 <145,500>	(145,500) 0 <145,500>	(127,312) 0 <127,312>			
45	D - 23 - 24	防災集団移転促進事業(事業費)	寺間地区	町	町	直接	3/4	(83,000) 0 <83,000>	(83,000) 0 <83,000>	(72,625) 0 <72,625>			
47	D - 1 - 5	道路事業(市街地相互の接続道路)	(主)女川杜鹿線(小乗浜)	県	県	直接	5/9	(150,000) 0 <150,000>	(150,000) 0 <150,000>	(116,250) 0 <116,250>			
49	★ F - 2 - 1 - 1	市街地復興効果促進事業	女川町	町	町	直接	4/5	(5,837,509) 0 <5,837,509>	(5,837,509) 0 <5,837,509>	(4,670,007) 0 <4,670,007>			
50	D - 23 - 25	防災集団移転促進事業(事業費)	中心部	町	町	直接	3/4	(5,343,000) 0 <5,343,000>	(5,343,000) 0 <5,343,000>	(4,675,125) 0 <4,675,125>			

51	D - 17 - 3	都市再生区画整理事業(事業費)	荒立地区	町	町	直接	1/2	(839,213) 0 <839,213>	(839,213) 0 <839,213>	(629,409) 0 <629,409>		
52	D - 17 - 4	都市再生区画整理事業(事業費)	陸上競技場跡地地区	町	町	直接	1/2	(40,272) 0 <40,272>	(40,272) 0 <40,272>	(30,204) 0 <30,204>		
53	D - 1 - 6	道路事業(竹浦団地取付道路)	竹浦地区	町	町	直接	5/9	(40,954) 0 <40,954>	(40,954) 0 <40,954>	(31,739) 0 <31,739>		
54	D - 1 - 7	道路事業(横浦団地取付道路)	横浦地区	町	町	直接	5/9	(32,864) 0 <32,864>	(32,864) 0 <32,864>	(25,469) 0 <25,469>		
55	D - 1 - 8	道路事業(飯子浜団地取付道路)	飯子浜地区	町	町	直接	5/9	(30,817) 0 <30,817>	(30,817) 0 <30,817>	(23,883) 0 <23,883>		
56	D - 1 - 9	道路事業(塚浜団地取付道路)	塚浜地区	町	町	直接	5/9	(27,188) 0 <27,188>	(27,188) 0 <27,188>	(21,070) 0 <21,070>		
57	D - 1 - 10	道路事業(市街地相互の接続道路)	(主)女川杜鹿線(高白)	県	県	直接	5/9	(60,000) 0 <60,000>	(60,000) 0 <60,000>	(46,500) 0 <46,500>		
59	D - 4 - 3	女川町災害公営住宅整備事業(その3)	指ヶ浜地区	町	町	直接	3/4	(1,320) 0 <1,320>	(1,320) 0 <1,320>	(1,155) 0 <1,155>		
60	D - 4 - 4	女川町災害公営住宅整備事業(その4)	御前浜地区	町	町	直接	3/4	(1,320) 0 <1,320>	(1,320) 0 <1,320>	(1,155) 0 <1,155>		
61	D - 4 - 5	女川町災害公営住宅整備事業(その5)	尾浦地区	町	町	直接	3/4	(4,950) 0 <4,950>	(4,950) 0 <4,950>	(4,331) 0 <4,331>		
62	D - 4 - 6	女川町災害公営住宅整備事業(その6)	竹浦地区	町	町	直接	3/4	(2,310) 0 <2,310>	(2,310) 0 <2,310>	(2,021) 0 <2,021>		
63	D - 4 - 7	女川町災害公営住宅整備事業(その7)	桐ヶ崎地区	町	町	直接	3/4	(2,310) 0 <2,310>	(2,310) 0 <2,310>	(2,021) 0 <2,021>		
64	D - 4 - 8	女川町災害公営住宅整備事業(その8)	高白浜地区	町	町	直接	3/4	(1,980) 0 <1,980>	(1,980) 0 <1,980>	(1,732) 0 <1,732>		
65	D - 4 - 9	女川町災害公営住宅整備事業(その9)	横浦地区	町	町	直接	3/4	(2,805) 0 <2,805>	(2,805) 0 <2,805>	(2,454) 0 <2,454>		
66	D - 4 - 10	女川町災害公営住宅整備事業(その10)	大石原浜地区	町	町	直接	3/4	(165) 0 <165>	(165) 0 <165>	(144) 0 <144>		

67	D - 4 - 11	女川町災害公営住宅整備事業(その11)	野々浜地区	町	町	直接	3/4	(1,155) 0 <1,155>	(1,155) 0 <1,155>	(1,010) 0 <1,010>			
68	D - 4 - 12	女川町災害公営住宅整備事業(その12)	飯子浜地区	町	町	直接	3/4	(660) 0 <660>	(660) 0 <660>	(577) 0 <577>			
69	D - 4 - 13	女川町災害公営住宅整備事業(その13)	塚浜地区	町	町	直接	3/4	(165) 0 <165>	(165) 0 <165>	(144) 0 <144>			
70	D - 4 - 14	女川町災害公営住宅整備事業(その14)	小屋取地区	町	町	直接	3/4	(165) 0 <165>	(165) 0 <165>	(144) 0 <144>			
71	D - 4 - 15	女川町災害公営住宅整備事業(その15)	出島地区	町	町	直接	3/4	(4,125) 0 <4,125>	(4,125) 0 <4,125>	(3,609) 0 <3,609>			
72	D - 4 - 16	女川町災害公営住宅整備事業(その16)	寺間地区	町	町	直接	3/4	(1,320) 0 <1,320>	(1,320) 0 <1,320>	(1,155) 0 <1,155>			
81	D - 13 - 1	がけ地近接等危険住宅移転事業	女川町内	町	町	直接	1/2	(464,448) 0 <464,448>	(464,448) 0 <464,448>	(348,336) 0 <348,336>			
85	D - 1 - 11	道路事業(市街地相互の接続道路)	(国)398号 (市街地2)	県	県	直接	5/9	(40,000) 0 <40,000>	(40,000) 0 <40,000>	(31,000) 0 <31,000>			
合計額								(21,329,053) 0 <21,329,053>	(21,329,053) 0 <21,329,053>	(17,193,242) 0 <17,193,242>	(0) 0 <0>	(0) 0 <0>	

都道府県名	宮城県	担当部局名	復興推進課	担当者氏名	復興調整係 係長 阿部 直子
市町村名	女川町	電話番号	0225-54-3131	メールアドレス	fukko2@town.onagawa.miyagi.jp

(注1)「事業番号」は、基幹事業については、「(制度要綱別表の番号)-(同一事業計画中の同種の事業の通し番号)」、効果促進事業等については、「◆(最も関連する基幹事業の事業番号)-(最も関連する基幹事業ごとの通し番号)」となるよう記載する。

(注2)「事業名」は実施する事業の内容がわかるように任意の名称を記載する。

(注3)「基本国費率」は、各交付担当大臣が定める交付要綱に規定される国費率を指す。(制度要綱第2の1の(3)におけるbと同様)

(注4)基金を造成して復興交付金事業等を実施する場合、(b)欄には、当該年度に実施する事業の事業費を、(c)欄には事業費のうち特定市町村又は特定都道府県以外の者が負担する額を減じた額を、(d)欄には基金からの取崩額を記載する。

(注5)「年度間調整額」の(国費)(e)は、前年度に制度要綱第1の7の④に該当した場合に記載する。

(注6)上段( )書きは、前回までに配分された額を記載し、中段には今回申請する額を記載する。なお、下段< >書きについては、自動計算される。

(様式1-4)

女川町 復興交付金事業計画 平成25年度 復興交付金事業等

省庁名: 国土交通省

平成25年6月時点

※本様式は同一の交付担当大臣が交付する事業等ごとに作成して下さい

(単位:千円)

No.	事業番号 (注1)	事業名 (注2)	地区名 施設名	交付 団体	事業 実施 主体	直接/間接	基本 国費率 (a) (注3)	当該年度(注4)			年度間調整額(注5) (該当する場合のみ記載)		備考
								交付対象事業費 (b)	交付対象事業費のうち、特 定市町村又は特定都道府 県以外の者が負担する額を 減じた額 (c)	うち交付金交付額 基幹事業の場合 (d)=a×b+(c-a×b)/2 効果促進事業等の場合 (d)=0.8c	年度間 調整額 (国費) (e)	調整後の 交付金 交付額 (f)=d-e	
9	D - 20 - 2	住民等のまちづくり活動支援事業	水産加工団 地、シビックコ ア、JR女川駅・ 浦宿駅	町	町	直接	1/3	(21,000) 0 <21,000>	(21,000) 0 <21,000>	(14,000) 0 <14,000>			
15	D - 1 - 1	道路事業(市街地相互の接続道路)	(国)398号 (市街地)	県	県	直接	5/9	(1,280,000) 0 <1,280,000>	(1,280,000) 0 <1,280,000>	(992,000) 0 <992,000>			
16	D - 1 - 2	道路事業(市街地相互の接続道路)	(国)398号 (御前浜)	県	県	直接	5/9	(120,000) 0 <120,000>	(120,000) 0 <120,000>	(93,000) 0 <93,000>			
17	D - 1 - 3	道路事業(市街地相互の接続道路)	(主)女川杜鹿 線(飯子浜)	県	県	直接	5/9	(680,000) 0 <680,000>	(680,000) 0 <680,000>	(527,000) 0 <527,000>			
18	D - 1 - 4	道路事業(市街地相互の接続道路)	(一)出島線 (寺間)	県	県	直接	3/5	(110,000) 0 <110,000>	(110,000) 0 <110,000>	(88,000) 0 <88,000>			
21	D - 4 - 2	女川町災害公営住宅整備事業(その2)	陸上競技場	町	町	直接	3/4	(5,138,300) 0 <5,138,300>	(5,138,300) 0 <5,138,300>	(4,496,012) 0 <4,496,012>			
33	D - 23 - 12	防災集団移転促進事業(事業費)	竹浦地区	町	町	直接	3/4	(421,900) 0 <421,900>	(421,900) 0 <421,900>	(369,162) 0 <369,162>			
34	D - 23 - 13	防災集団移転促進事業(事業費)	桐ヶ崎地区	町	町	直接	3/4	(105,400) 0 <105,400>	(105,400) 0 <105,400>	(92,225) 0 <92,225>			
35	D - 23 - 14	防災集団移転促進事業(事業費)	横浦地区	町	町	直接	3/4	(156,900) 0 <156,900>	(156,900) 0 <156,900>	(137,287) 0 <137,287>			
36	D - 23 - 15	防災集団移転促進事業(事業費)	飯子浜地区	町	町	直接	3/4	(186,700) 0 <186,700>	(186,700) 0 <186,700>	(163,362) 0 <163,362>			
37	D - 23 - 16	防災集団移転促進事業(事業費)	塚浜地区	町	町	直接	3/4	(297,400) 0 <297,400>	(297,400) 0 <297,400>	(260,225) 0 <260,225>			

38	D - 23 - 17	防災集団移転促進事業(事業費)	指ヶ浜地区	町	町	直接	3/4	(191,400) 0 <191,400>	(191,400) 0 <191,400>	(167,475) 0 <167,475>			
39	D - 23 - 18	防災集団移転促進事業(事業費)	御前浜地区	町	町	直接	3/4	(223,300) 0 <223,300>	(223,300) 0 <223,300>	(195,387) 0 <195,387>			
40	D - 23 - 19	防災集団移転促進事業(事業費)	尾浦地区	町	町	直接	3/4	(681,100) 0 <681,100>	(681,100) 0 <681,100>	(595,962) 0 <595,962>			
41	D - 23 - 20	防災集団移転促進事業(事業費)	高白浜地区	町	町	直接	3/4	(125,800) 0 <125,800>	(125,800) 0 <125,800>	(110,075) 0 <110,075>			
42	D - 23 - 21	防災集団移転促進事業(事業費)	大石原浜地区	町	町	直接	3/4	(37,700) 0 <37,700>	(37,700) 0 <37,700>	(32,987) 0 <32,987>			
43	D - 23 - 22	防災集団移転促進事業(事業費)	野々浜地区	町	町	直接	3/4	(118,700) 0 <118,700>	(118,700) 0 <118,700>	(103,862) 0 <103,862>			
44	D - 23 - 23	防災集団移転促進事業(事業費)	出島地区	町	町	直接	3/4	(118,200) 0 <118,200>	(118,200) 0 <118,200>	(103,425) 0 <103,425>			
45	D - 23 - 24	防災集団移転促進事業(事業費)	寺間地区	町	町	直接	3/4	(373,100) 0 <373,100>	(373,100) 0 <373,100>	(326,462) 0 <326,462>			
47	D - 1 - 5	道路事業(市街地相互の接続道路)	(主)女川杜鹿線(小乗浜)	県	県	直接	5/9	(1,800,000) 0 <1,800,000>	(1,800,000) 0 <1,800,000>	(1,395,000) 0 <1,395,000>			
49	★ F - 2 - 1 - 1	市街地復興効果促進事業	女川町	町	町	直接	4/5	(1,087,000) 47,542 <1,134,542>	(1,087,000) 47,542 <1,134,542>	(869,600) 38,033 <907,633>			
50	D - 23 - 25	防災集団移転促進事業(事業費)	中心部	町	町	直接	3/4	(1,218,600) 0 <1,218,600>	(1,218,600) 0 <1,218,600>	(1,066,275) 0 <1,066,275>			
53	D - 1 - 6	道路事業(竹浦団地取付道路)	竹浦地区	町	町	直接	5/9	(352,100) 0 <352,100>	(352,100) 0 <352,100>	(272,877) 0 <272,877>			
54	D - 1 - 7	道路事業(横浦団地取付道路)	横浦地区	町	町	直接	5/9	(250,600) 0 <250,600>	(250,600) 0 <250,600>	(194,215) 0 <194,215>			
55	D - 1 - 8	道路事業(飯子浜団地取付道路)	飯子浜地区	町	町	直接	5/9	(214,300) 0 <214,300>	(214,300) 0 <214,300>	(166,082) 0 <166,082>			

56	D - 1 - 9	道路事業(塚浜団地取付道路)	塚浜地区	町	町	直接	5/9	(195,200) 0	(195,200) 0	(151,280) 0			
								<195,200>	<195,200>	<151,280>			
57	D - 1 - 10	道路事業(市街地相互の接続道路)	(主)女川杜鹿線(高白)	県	県	直接	5/9	(250,000) 0	(250,000) 0	(193,750) 0			
								<250,000>	<250,000>	<193,750>			
59	D - 4 - 3	女川町災害公営住宅整備事業(その3)	指ヶ浜地区	町	町	直接	3/4	(56,946) 0	(56,946) 0	(49,827) 0			
								<56,946>	<56,946>	<49,827>			
60	D - 4 - 4	女川町災害公営住宅整備事業(その4)	御前浜地区	町	町	直接	3/4	(46,606) 0	(46,606) 0	(40,780) 0			
								<46,606>	<46,606>	<40,780>			
61	D - 4 - 5	女川町災害公営住宅整備事業(その5)	尾浦地区	町	町	直接	3/4	(405,390) 0	(405,390) 0	(354,716) 0			
								<405,390>	<405,390>	<354,716>			
62	D - 4 - 6	女川町災害公営住宅整備事業(その6)	竹浦地区	町	町	直接	3/4	(121,551) 0	(121,551) 0	(106,357) 0			
								<121,551>	<121,551>	<106,357>			
63	D - 4 - 7	女川町災害公営住宅整備事業(その7)	桐ヶ崎地区	町	町	直接	3/4	(88,258) 0	(88,258) 0	(77,225) 0			
								<88,258>	<88,258>	<77,225>			
64	D - 4 - 8	女川町災害公営住宅整備事業(その8)	高白浜地区	町	町	直接	3/4	(50,006) 0	(50,006) 0	(43,755) 0			
								<50,006>	<50,006>	<43,755>			
65	D - 4 - 9	女川町災害公営住宅整備事業(その9)	横浦地区	町	町	直接	3/4	(146,689) 0	(146,689) 0	(128,352) 0			
								<146,689>	<146,689>	<128,352>			
66	D - 4 - 10	女川町災害公営住宅整備事業(その10)	大石原浜地区	町	町	直接	3/4	(4,563) 1,785	(4,563) 1,785	(3,992) 1,561			
								<6,348>	<6,348>	<5,554>			
67	D - 4 - 11	女川町災害公営住宅整備事業(その11)	野々浜地区	町	町	直接	3/4	(33,903) 0	(33,903) 0	(29,665) 0			
								<33,903>	<33,903>	<29,665>			
68	D - 4 - 12	女川町災害公営住宅整備事業(その12)	飯子浜地区	町	町	直接	3/4	(36,572) 0	(36,572) 0	(32,000) 0			
								<36,572>	<36,572>	<32,000>			
69	D - 4 - 13	女川町災害公営住宅整備事業(その13)	塚浜地区	町	町	直接	3/4	(11,477) 0	(11,477) 0	(10,042) 0			
								<11,477>	<11,477>	<10,042>			
70	D - 4 - 14	女川町災害公営住宅整備事業(その14)	小屋取地区	町	町	直接	3/4	(11,470) 0	(11,470) 0	(10,036) 0			
								<11,470>	<11,470>	<10,036>			
71	D - 4 - 15	女川町災害公営住宅整備事業(その15)	出島地区	町	町	直接	3/4	(86,109) 77,231	(86,109) 77,231	(75,345) 67,577			
								<163,340>	<163,340>	<142,922>			



72	D - 4 - 16	女川町災害公営住宅整備事業(その16)	寺間地区	町	町	直接	3/4	(108,834) 0	(108,834) 0	(95,229) 0		
								<108,834>	<108,834>	<95,229>		
73	D - 4 - 17	女川町災害公営住宅整備事業(その17)	清水地区	町	町	直接	3/4	(79,960) 0	(79,960) 0	(69,965) 0		
								<79,960>	<79,960>	<69,965>		
74	D - 4 - 18	女川町災害公営住宅整備事業(その18)	宮ヶ崎地区	町	町	直接	3/4	(99,950) 0	(99,950) 0	(87,456) 0		
								<99,950>	<99,950>	<87,456>		
75	D - 4 - 19	女川町災害公営住宅整備事業(その19)	小乗地区	町	町	直接	3/4	(39,980) 0	(39,980) 0	(34,982) 0		
								<39,980>	<39,980>	<34,982>		
76	D - 4 - 20	女川町災害公営住宅整備事業(その20)	旭が丘地区	町	町	直接	3/4	(99,950) 0	(99,950) 0	(87,456) 0		
								<99,950>	<99,950>	<87,456>		
77	D - 4 - 21	女川町災害公営住宅整備事業(その21)	大原・総合運動場・堀切山地区	町	町	直接	3/4	(669,665) 0	(669,665) 0	(585,956) 0		
								<669,665>	<669,665>	<585,956>		
78	D - 4 - 22	女川町災害公営住宅整備事業(その22)	中心部区画整理事業区域外地区	町	町	直接	3/4	(199,900) 0	(199,900) 0	(174,912) 0		
								<199,900>	<199,900>	<174,912>		
79	D - 5 - 1	災害公営住宅家賃低廉化事業	女川町内	町	町	直接	3/4	(5,443) 0	(5,443) 0	(4,762) 0		
								<5,443>	<5,443>	<4,762>		
80	D - 6 - 1	東日本大震災特別家賃低減事業	女川町内	町	町	直接	1/2	(461) 0	(461) 0	(345) 0		
								<461>	<461>	<345>		
81	D - 13 - 1	がけ地近接等危険住宅移転事業	女川町内	町	町	直接	1/2	(1,857,792) 0	(1,857,792) 0	(1,393,344) 0		
								<1,857,792>	<1,857,792>	<1,393,344>		
82	D - 17 - 5	都市再生区画整理事業(事業費)	宮ヶ崎	町	町	直接	1/2	(533,400) 0	(533,400) 0	(400,050) 0		
								<533,400>	<533,400>	<400,050>		
83	D - 17 - 6	都市再生区画整理事業(事業費)	中心部	町	町	直接	1/2	(6,562,600) 237,714	(6,562,600) 237,714	(4,921,950) 178,285		
								<6,800,314>	<6,800,314>	<5,100,235>		
84	D - 21 - 1	下水道事業(汚水)	公共下水道区域	町	町	直接	1/2	(30,000) 0	(30,000) 0	(22,500) 0		
								<30,000>	<30,000>	<22,500>		
85	D - 1 - 11	道路事業(市街地相互の接続道路)	(国)398号(市街地2)	県	県	直接	5/9	(600,000) 0	(600,000) 0	(465,000) 0		
								<600,000>	<600,000>	<465,000>		
88	D - 2 - 1	道路事業(高台移転等に伴う道路整備(区画整理))	中心部(堀切山駅前線、駅前清水線、清水本通線)	町	町	直接	5/9	(476,000) 0	(476,000) 0	(368,900) 0		
								<476,000>	<476,000>	<368,900>		
89	◆ D - 4 - 2 - 1	女川町災害公営住宅整備事業に係る駐車場整備事業(その1)	陸上競技場跡地地区	町	町	直接	4/5	(23,100) 0	(23,100) 0	(18,480) 0		

								<23,100>	<23,100>	<18,480>		
90	◆ D - 4 - 15 - 1	女川町災害公営住宅整備事業に係る駐車場整備事業(その2)	出島地区	町	町	直接	4/5	(3,875) 310 <4,185>	(3,875) 310 <4,185>	(3,100) 248 <3,348>		
91	D - 15 - 2	津波復興拠点整備事業	鷺神浜・女川浜地区	町	町	直接	1/2	(335,000) 0 <335,000>	(335,000) 0 <335,000>	(251,250) 0 <251,250>		
93	★ F - 4 - 1 - 1	市街地復興効果促進事業(県分)	女川町	県	県	直接	4/5	(692,450) 0 <692,450>	(692,450) 0 <692,450>	(553,960) 0 <553,960>		
94	D - 21 - 2	下水道事業(雨水)	公共下水道区域	町	町	直接	1/2	(0) 129,200 <129,200>	(0) 129,200 <129,200>	(0) 96,900 <96,900>		
95	◆ D - 21 - 2 - 1	下水道冠水対策検討事業	安住地区	町	町	直接	4/5	(0) 11,000 <11,000>	(0) 11,000 <11,000>	(0) 8,800 <8,800>		
合計額								(29,272,600) 504,782 <29,777,382>	(29,272,600) 504,782 <29,777,382>	(23,678,676) 391,404 <24,070,081>	(0) 0 <0>	(0) 0 <0>

都道県名	宮城県	担当部局名	復興推進課	担当者氏名	復興調整係 係長 阿部 直子
市町村名	女川町	電話番号	0225-54-3131	メールアドレス	fukko2@town.onagawa.miyagi.jp

(注1)「事業番号」は、基幹事業については、「(制度要綱別表の番号)-(同一事業計画中の同種の事業の通し番号)」、効果促進事業等については、「◆(最も関連する基幹事業の事業番号)-(最も関連する基幹事業ごとの通し番号)」となるよう記載する。

(注2)「事業名」は実施する事業の内容がわかるように任意の名称を記載する。

(注3)「基本国費率」は、各交付担当大臣が定める交付要綱に規定される国費率を指す。(制度要綱第2の1の(3)におけるbと同様)

(注4)基金を造成して復興交付金事業等を実施する場合、(b)欄には、当該年度に実施する事業の事業費を、(c)欄には事業費のうち特定市町村又は特定都道府県以外の者が負担する額を減じた額を、(d)欄には基金からの取崩額を記載する。

(注5)「年度間調整額」の(国費)(e)は、前年度に制度要綱第1の7の④に該当した場合に記載する。

(注6)上段( )書きは、前回までに配分された額を記載し、中段には今回申請する額を記載する。なお、下段< >書きについては、自動計算される。

(様式1-4)

女川町 復興交付金事業計画 平成26年度 復興交付金事業等

省庁名: 国土交通省

平成25年6月時点

※本様式は同一の交付担当大臣が交付する事業等ごとに作成して下さい

(単位:千円)

No.	事業番号 (注1)	事業名 (注2)	地区名 施設名	交付 団体	事業 実施 主体	直接/間接	基本 国费率 (a) (注3)	当該年度(注4)			年度間調整額(注5) (該当する場合のみ記載)		備考
								交付対象事業費 (b)	交付対象事業費のうち、特 定市町村又は特定都道県 以外の者が負担する額を 減じた額 (c)	うち交付金交付額 基幹事業の場合 (d)=a×b+(c-a×b)/2 効果促進事業等の場合 (d)=0.8c	年度間 調整額 (国費) (e)	調整後の 交付金 交付額 (f)=d-e	
15	D - 1 - 1	道路事業(市街地相互の接続道路)	(国)398号 (市街地)	県	県	直接	5/9	(532,000) 0 <532,000>	(532,000) 0 <532,000>	(412,300) 0 <412,300>			
16	D - 1 - 2	道路事業(市街地相互の接続道路)	(国)398号 (御前浜)	県	県	直接	5/9	(64,000) 0 <64,000>	(64,000) 0 <64,000>	(49,600) 0 <49,600>			
17	D - 1 - 3	道路事業(市街地相互の接続道路)	(主)女川社鹿 線(飯子浜)	県	県	直接	5/9	(800,000) 0 <800,000>	(800,000) 0 <800,000>	(620,000) 0 <620,000>			
18	D - 1 - 4	道路事業(市街地相互の接続道路)	(一)出島線 (寺間)	県	県	直接	3/5	(40,593) 0 <40,593>	(40,593) 0 <40,593>	(32,474) 0 <32,474>			
33	D - 23 - 12	防災集団移転促進事業(事業費)	竹浦地区	町	町	直接	3/4	(825,620) 0 <825,620>	(825,620) 0 <825,620>	(722,417) 0 <722,417>			
34	D - 23 - 13	防災集団移転促進事業(事業費)	桐ヶ崎地区	町	町	直接	3/4	(206,770) 0 <206,770>	(206,770) 0 <206,770>	(180,923) 0 <180,923>			
35	D - 23 - 14	防災集団移転促進事業(事業費)	横浦地区	町	町	直接	3/4	(276,170) 0 <276,170>	(276,170) 0 <276,170>	(241,648) 0 <241,648>			
36	D - 23 - 15	防災集団移転促進事業(事業費)	飯子浜地区	町	町	直接	3/4	(312,470) 0 <312,470>	(312,470) 0 <312,470>	(273,411) 0 <273,411>			
37	D - 23 - 16	防災集団移転促進事業(事業費)	塚浜地区	町	町	直接	3/4	(486,920) 0 <486,920>	(486,920) 0 <486,920>	(426,055) 0 <426,055>			
38	D - 23 - 17	防災集団移転促進事業(事業費)	指ヶ浜地区	町	町	直接	3/4	(300,670) 0 <300,670>	(300,670) 0 <300,670>	(263,086) 0 <263,086>			
39	D - 23 - 18	防災集団移転促進事業(事業費)	御前浜地区	町	町	直接	3/4	(429,140) 0 <429,140>	(429,140) 0 <429,140>	(375,497) 0 <375,497>			

40	D - 23 - 19	防災集団移転促進事業(事業費)	尾浦地区	町	町	直接	3/4	(1,315,360) 0 <1,315,360>	(1,315,360) 0 <1,315,360>	(1,150,940) 0 <1,150,940>			
41	D - 23 - 20	防災集団移転促進事業(事業費)	高白浜地区	町	町	直接	3/4	(231,170) 0 <231,170>	(231,170) 0 <231,170>	(202,273) 0 <202,273>			
42	D - 23 - 21	防災集団移転促進事業(事業費)	大石原浜地区	町	町	直接	3/4	(80,260) 0 <80,260>	(80,260) 0 <80,260>	(70,227) 0 <70,227>			
43	D - 23 - 22	防災集団移転促進事業(事業費)	野々浜地区	町	町	直接	3/4	(210,470) 0 <210,470>	(210,470) 0 <210,470>	(184,161) 0 <184,161>			
44	D - 23 - 23	防災集団移転促進事業(事業費)	出島地区	町	町	直接	3/4	(154,870) 0 <154,870>	(154,870) 0 <154,870>	(135,511) 0 <135,511>			
45	D - 23 - 24	防災集団移転促進事業(事業費)	寺間地区	町	町	直接	3/4	(629,270) 0 <629,270>	(629,270) 0 <629,270>	(550,611) 0 <550,611>			
47	D - 1 - 5	道路事業(市街地相互の接続道路)	(主)女川牡鹿線(小乗浜)	県	県	直接	5/9	(600,000) 0 <600,000>	(600,000) 0 <600,000>	(465,000) 0 <465,000>			
50	D - 23 - 25	防災集団移転促進事業(事業費)	中心部	町	町	直接	3/4	(3,075,600) 0 <3,075,600>	(3,075,600) 0 <3,075,600>	(2,691,150) 0 <2,691,150>			
57	D - 1 - 10	道路事業(市街地相互の接続道路)	(主)女川牡鹿線(高白)	県	県	直接	5/9	(240,000) 0 <240,000>	(240,000) 0 <240,000>	(186,000) 0 <186,000>			
59	D - 4 - 3	女川町災害公営住宅整備事業(その3)	指ヶ浜地区	町	町	直接	3/4	(114,056) 0 <114,056>	(114,056) 0 <114,056>	(99,799) 0 <99,799>			
60	D - 4 - 4	女川町災害公営住宅整備事業(その4)	御前浜地区	町	町	直接	3/4	(100,468) 0 <100,468>	(100,468) 0 <100,468>	(87,909) 0 <87,909>			
61	D - 4 - 5	女川町災害公営住宅整備事業(その5)	尾浦地区	町	町	直接	3/4	(421,706) 0 <421,706>	(421,706) 0 <421,706>	(368,992) 0 <368,992>			
62	D - 4 - 6	女川町災害公営住宅整備事業(その6)	竹浦地区	町	町	直接	3/4	(179,058) 0 <179,058>	(179,058) 0 <179,058>	(156,675) 0 <156,675>			
63	D - 4 - 7	女川町災害公営住宅整備事業(その7)	桐ヶ崎地区	町	町	直接	3/4	(177,004) 0 <177,004>	(177,004) 0 <177,004>	(154,878) 0 <154,878>			

64	D - 4 - 8	女川町災害公営住宅整備事業(その8)	高白浜地区	町	町	直接	3/4	(157,180) 0 <157,180>	(157,180) 0 <157,180>	(137,532) 0 <137,532>			
65	D - 4 - 9	女川町災害公営住宅整備事業(その9)	横浦地区	町	町	直接	3/4	(233,600) 0 <233,600>	(233,600) 0 <233,600>	(204,400) 0 <204,400>			
66	D - 4 - 10	女川町災害公営住宅整備事業(その10)	大石原浜地区	町	町	直接	3/4	(11,966) 0 <11,966>	(11,966) 0 <11,966>	(10,470) 0 <10,470>			
67	D - 4 - 11	女川町災害公営住宅整備事業(その11)	野々浜地区	町	町	直接	3/4	(90,872) 0 <90,872>	(90,872) 0 <90,872>	(79,513) 0 <79,513>			
68	D - 4 - 12	女川町災害公営住宅整備事業(その12)	飯子浜地区	町	町	直接	3/4	(50,234) 0 <50,234>	(50,234) 0 <50,234>	(43,954) 0 <43,954>			
69	D - 4 - 13	女川町災害公営住宅整備事業(その13)	塚浜地区	町	町	直接	3/4	(14,336) 0 <14,336>	(14,336) 0 <14,336>	(12,544) 0 <12,544>			
70	D - 4 - 14	女川町災害公営住宅整備事業(その14)	小屋取地区	町	町	直接	3/4	(14,336) 0 <14,336>	(14,336) 0 <14,336>	(12,544) 0 <12,544>			
71	D - 4 - 15	女川町災害公営住宅整備事業(その15)	出島地区	町	町	直接	3/4	(338,808) 262,371 <601,179>	(338,808) 262,371 <601,179>	(296,457) 229,574 <526,031>			
72	D - 4 - 16	女川町災害公営住宅整備事業(その16)	寺間地区	町	町	直接	3/4	(112,002) 0 <112,002>	(112,002) 0 <112,002>	(98,001) 0 <98,001>			

合計額	(12,826,979)	(12,826,979)	(10,996,952)	(0)	(0)
	262,371	262,371	229,574	0	0
	<13,089,350>	<13,212,505>	<11,226,526>	<0>	<0>

都道県名	宮城県	担当部局名	復興推進課	担当者氏名	復興調整係 係長 阿部 直子
市町村名	女川町	電話番号	0225-54-3131	メールアドレス	fukko2@town.onagawa.miyagi.jp