

令和元年度

女川町統計書



宮城県女川町

発行にあたって

このたび、令和元年度版女川町統計書を刊行いたしました。

本町では、東日本大震災から一日も早い復興を目指し策定した女川町復興計画が平成 30 年度をもって終了を迎え、新たにめざす将来像を「いのち」と「暮らし」をみんなが紡ぐまち」とした女川町総合計画 2019 を策定し、これからの新たな 10 年に向けた町政の基本的な方向性を示し、各般にわたる事業を進めております。

本書は、町民が一日も早く安心して暮らせる町をつくること、さらに本町の基幹産業である水産業を活性化させ、新しい「港町おながわ」の再生を目指している本町の自然、人口、産業経済、社会文化など各分野にわたる基本的な統計資料を集録し、町の現状と推移を明らかにしようとするものであります。

本書の編集にあたっては、利用者の立場にたって鋭意内容の充実につとめました。なお不備な点もあるかと思っておりますので、今後とも各方面からのご教示をいただき、さらに充実を期してまいりたいと存じます。

貴重な資料をご恵与くださいました関係諸機関のご厚意に対し深く感謝の意を表し、広くご活用ご参考とされることを期待し、今後ともなお一層のご指導とご協力を賜りますようお願い申しあげ刊行のごあいさつといたします。

令和元年 8 月

女川町長 須田善明

利用にあたって

- 1 本書は、女川町に関する町勢各般にわたる基本的な資料を収集したものです。
- 2 資料は原則として、平成 29 年・平成 30 年（または平成 29 年度・平成 30 年度）を中心に集録掲載してあります。
- 3 資料は官公庁ならびに庁内各課等からの報告によるものや、当課において直接調査収集したもので、資料の出所名は下部に表示してあります。
- 4 資料について、さらに詳細な数字が必要な場合、あるいは疑問な点がある場合には、本町企画課または各資料出所機関に照会してください。
- 5 数値の単位は各表の右上端に示してありますが、一見して明らかなものは省略し、また数値の単位未満は、四捨五入を原則としました。したがって、合計の数値と内容とが一致しない場合があります。
- 6 表中の「年」とあるのは暦年で、「年度」とあるのは 4 月から翌年の 3 月までの期間であり、それ以外は右上端に調査現在日を示しました。
- 7 統計表中の符号の用法は次のとおりであります。

「 — 」 ----- 該当数値がない場合

「 … 」 ----- 不明又は調査を欠く場合

「 Δ 」 ----- 負数又は減少を示す場合

「 X 」 ----- 該当数値はあるが、公表できないもの

総 目 次

第1章	自然・土地	1～	11
第2章	人 口	12～	24
第3章	農林業	25～	26
第4章	水産業	27～	38
第5章	商工・観光	39～	43
第6章	社会福祉	44～	52
第7章	保健・衛生	53～	71
第8章	教育・文化	72～	82
第9章	交通・運輸・通信	83～	88
第10章	町民生活	89～	95
第11章	治安・消防	96～	99
第12章	行政・議会・財政	100～	115
第13章	選 挙	116～	117

統 計 図 表

- (1) 町民のくらし
- (2) 県内における女川の位置 10 章
- (3) 1 人口 図－1 人口・世帯数の推移
- (4) 図－2 年齢3区分別人口割合の推移
- (5) 図－3 年齢階級別人口構成
- (6) 2 商業 図－4 卸・小売業商店数、従業者数、年間商品販売額の推移
- (7) 3 産業 図－5 産業別事業所数・従業者数の推移
- (8) 図－6 産業別就業人口の推移
- (9) 4 工業 図－7 工場数・従業者数・出荷額の推移
- (10) 5 観光 図－8 観光客数等の推移
- (11) 6 漁業 図－9 女川魚市場の水揚げ高の推移
- (12) 7 福祉 図－10 国民年金の推移
- (13) 8 保健 図－11 主要死因別死者数の推移
- (14) 図－12 国民健康保険加入状況の推移
- (15) 9 財政 図－13 普通会計決算額の推移
- (16) 図－14 特別会計決算額の推移
- (17) 10 自然 図－15・図－17 気象（年平均最高・最低気温）
- (18) 図－16・図－18 気象（降水量）
- (19) 11 教育 図－19 小中学校・高等学校等児童生徒数の推移
- (20) 12 交通 図－20 自動車保有台数の推移

統 計 表 目 次

	ページ		ページ
第1章 自然・土地		2-11. 産業（大分類）・従業上の地位 （3区分）別就業者数の推移	19
1-1. 町の位置	1	2-12. 産業（大分類）・年齢（5歳階級） 15歳以上就業者数（総数及び雇用者）	21
1-2. 山岳	1	2-13. 労働力人口の推移	23
1-3. 河川	2	2-14. 従業地・通学地別就業者・ 通学者数の推移	23
1-4. 湖沼	2	2-15. 世帯の種類	24
1-5. 主要島嶼	2	2-16. 国籍別外国人登録数	24
1-6. 地目別面積の推移	3		
1-7. 課税・評価面積の推移	3	第3章 農林業	
1-8. 都市計画区域の現況	3	(1) 林業	
1-9. 用途地域の現況	3	3-1. 保有山林面積規模別林家数の推移	25
1-10. 農地転用の推移	4	3-2. 森林資源構成の現況	25
1-11. 海岸保全区域の現況	4	3-3. 林野面積の推移	25
1-12. 急傾斜地崩壊危険箇所の現況（総括）	5	3-4. 林道の推移	25
1-13. 〃（a）急傾斜地危険箇所内訳（自然）	6	(2) 農業	
1-14. 〃（b）急傾斜地危険箇所内訳（人工）	8	3-5. 農家数・就業人口・経営耕地面積の推移	26
1-15. 土地評価額の推移	8	3-6. 経営規模別農家数の推移	26
1-16. 宅地に関する調査	8		
1-17. 地価公示	9	第4章 水産業	
1-18. 地価調査	9	(1) 漁業組織	
1-19. 石巻の気象概況	10	4-1. 漁業協同組合の概要	27
1-20. 江島の気象概況	10	4-2. 〃（組合員数の推移）	27
1-21. 地震・津波	11	4-3. 海面漁業権免許件数	27
		4-4. 漁業協同組合生産高の推移（総合計）	28
第2章 人口		(2) 就業者・経営体	
2-1. 国勢調査による人口・世帯数等の推移	12	4-5. 性別年齢別15歳以上の 漁業就業者数の推移	29
2-2. 人口集中地区人口の推移	12	4-6. 営んだ漁業種類別経営体数の推移①	30
2-3. 年齢別人口の推移	13	4-7. 営んだ漁業種類別経営体数の推移②	31
2-4. 年齢別3区分人口の推移	14	4-8. 経営組織別経営体数の推移	31
2-5. 住民基本台帳による人口・世帯数	15		
2-6. 人口動態の推移	16		
2-7. 社会動態の推移	16		
2-8. 自然動態の推移(1)	17		
2-9. 自然動態の推移(2)	18		
2-10. 産業別人口の推移	17		

4-9. 漁業階層別経営体数の推移	32
4-10. 漁船勢力の推移	32
(3) 水揚高	
4-11. 地方卸売市場施設の現況	33
4-12. 水揚高の推移（年別）	33
4-13. 水揚高の推移（年度別）	33
4-14. 月別水揚高の推移	34
4-15. 魚種別水揚高の推移（年別）	34
4-16. 漁業種別水揚高の推移（年別）	35
4-17. 都道府県別入港船水揚高の推移（年別）	36
4-18. さけ・ます増殖事業の推移	36
(4) 流通・加工	
4-19. 水産加工業等の組織	37
4-20. 冷凍冷蔵・製氷施設状況の推移	37
4-21. 製氷の生産状況の推移	37
(5) 漁 港	
4-22. 漁港施設の現況	38

第5章 商工・観光

(1) 事業所	
5-1. 従業者規模別事業所数・従業者数の推移	39
5-2. 産業別事業所数・従業者数の推移	39
(2) 商工業	
5-3. 商業の推移（卸・小売業）	40
5-4. 工業の推移	41
(3) 観 光	
5-5. 宿泊施設の現況	42
5-6. 観光客数等の推移	43
5-7. 宮城県原子力センター・東北電力 原子力P Rセンター入場者数の推移	43

(4) 女川町まちなか交流館	
5-8. 女川町まちなか交流館の現況	43
5-9. 女川町まちなか交流館の利用状況	43

第6章 社会福祉

(1) 年 金	
6-1. 国民年金の推移	44
6-2. 拠出年金受給状況の推移	44
(2) 児童・母子福祉	
6-3. 保育施設の状況	45
6-4. 保育幼児数等の推移	45
6-5. 放課後児童クラブ	45
6-6. 子育て支援センター	46
6-7. 児童手当支給の推移	46
6-8. 子ども医療費助成状況の推移	46
6-9. 母子・父子家庭医療費助成状況の推移	47
6-10. 母子福祉資金貸付の推移	47
6-11. 児童扶養手当受給の推移	47
(3) 老人福祉	
6-12. 地域福祉センターの現況	48
6-13. " の利用状況	48
6-14. 地域包括支援センターの現況	48
6-15. " の利用状況	48
6-16. 老人ホームヘルパー派遣の推移	48
6-17. 敬老祝金支給の推移	49
6-18. 老人ホーム入所数の推移	49
6-19. 緊急通報システム利用状況の推移	49
(4) 介護保険	
6-20. 第1号被保険者数	50
6-21. 介護保険認定状況	50
6-22. サービス提供状況	50

(5) 心身障害者福祉・その他

6-23. 生活保護法による扶助の推移	51
6-24. 共同募金の推移	51
6-25. 歳末たすけあい募金の推移	51
6-26. 重度心身障害者（児）医療費 助成状況の推移	52
6-27. 心身障害者対策の推移	52
6-28. 身体障害者手帳交付状況の推移	52
6-29. 療育手帳交付状況の推移	52

第7章 保健・衛生

(1) 保健

7-1. 保健センターの現況	53
7-2. 女川町地域医療センターの現況	53
7-3. 女川町地域医療センターの利用状況	54
7-4. 医療施設の推移	56
7-5. 医療技術者の推移	56
7-6. 結核健康診断の推移	56
7-7. 健康診査の推移	57
7-8. 肺がん検診の推移	57
7-9. 胃がん検診の推移	58
7-10. 子宮がん検診の推移	58
7-11. 乳がん検診の推移	58
7-12. 大腸がん検診の推移	59
7-13. 小児生活習慣病予防健診の推移	59
7-14. 各種予防接種の推移	60
7-15. 母子手帳の交付数の推移	60
7-16. 乳児健康診査等の推移	61
7-17. 献血実施状況の推移	62
7-18. 主要死因別死亡者数の推移	62

(2) 衛生

7-19. ごみ処理施設の現況	63
7-20. ごみ処理の推移	63
7-21. し尿・浄化槽処理の推移	64

7-22. 公害苦情処理件数の推移	64
-------------------	----

7-23. 万石浦・女川湾等水質調査結果	65
----------------------	----

7-24. 万石浦・女川湾等底質調査結果	66
----------------------	----

7-25. 火葬場施設の現況	67
----------------	----

7-26. 火葬場使用の推移	67
----------------	----

7-27. 納骨堂施設の現況	67
----------------	----

7-28. 登録犬数・狂犬病予防注射の推移	67
-----------------------	----

(3) 国民健康保険

7-29. 国民健康保険加入状況の推移(年平均)	68
--------------------------	----

7-30. 国民健康保険給付状況の推移	68
---------------------	----

7-31. 国民健康保険税収入状況の推移	68
----------------------	----

7-32. 特定健康診査(40～74歳の国保加入者)	69
----------------------------	----

7-33. 国民健康保険基盤安定繰入金の推移	69
------------------------	----

(4) 後期高齢者医療制度

7-34. 後期高齢者医療保険加入状況の推移	70
------------------------	----

7-35. 後期高齢者医療保険 基盤安定繰入金の推移	70
-------------------------------	----

(5) 温泉

7-36. 温泉温浴施設・給湯施設の現況	71
----------------------	----

7-37. 女川温泉温浴施設 (女川温泉ゆぼっぼ)の利用状況	71
-----------------------------------	----

第8章 教育・文化

(1) 学校教育

8-1. 小学校数等の推移	72
---------------	----

8-2. 中学校数等の推移	72
---------------	----

8-3. 特別支援学校数等の推移	72
------------------	----

8-4. 町内各学校の概況	72
---------------	----

8-5. 小学校児童数等の現況	73
-----------------	----

8-6. 中学校生徒数等の現況	73
-----------------	----

8-7. 特別支援学校生徒数等の現況	73
--------------------	----

8-8. 中学校卒業生進路状況調査の推移	73
----------------------	----

8-9. 校地・校舎面積の現況	74
8-10. 屋内運動場・水泳プールの現況	74
8-11. 給食施設の現況	74
8-12. 児童・生徒発育の推移（身長）	75
8-13. 児童・生徒発育の推移（体重）	75
(2) 社会教育・文化財	
8-14. 社会教育施設の現況	76
8-15. 社会教育施設利用状況の推移	76
8-16. 各種学級・教室等の実施状況	77
8-17. 各種スポーツ大会等開催状況	78
8-18. 学校開放による体育施設利用の推移	78
8-19. 総合運動場利用者数の推移・施設概要	79
8-20. 分類別蔵書数の推移	81
8-21. 図書利用の推移	81
8-22. 主要文化財の現況	82

第9章 交通・運輸・通信

(1) 道路

9-1. 国道の現況	83
9-2. 県道の現況	83
9-3. 町道の推移	83
9-4. 町道の現況	83

(2) 自動車・鉄道・バス

9-5. 自動車保有台数の推移	84
9-6. 貨物運送事業者の現況	84
9-7. 鉄道旅客数の推移	85
9-8. バス路線運行実績の推移	85
9-9. 女川町新多目的交通システム 「シーパル号」運行実績	86
9-10. 「町民バス」運行実績	86

(3) 港湾・航路

9-11. 港湾施設の現況	87
---------------	----

9-12. 入港船舶等の推移	87
9-13. 離島航路の現況	87
9-14. 離島航路旅客数等の推移	87
(4) 電話・郵便	
9-15. 電話加入状況の推移	88

第10章 町民生活

(1) 生活環境

10-1. 集会施設等の現況	89
10-2. 上水道給水状況等の推移	89
10-3. 公共下水道（雨水）の現況	90
10-4. 公共下水道（汚水）状況等の推移	91
10-5. 電灯・電力需要の推移	91

(2) 住宅

10-6. 用途別建築確認申請の推移	92
10-7. 工事種別建築確認申請の推移	92
10-8. 構造別建築確認申請の推移	92
10-9. 住宅の所有関係別一般世帯数の推移	92
10-10. 町営住宅等の現況	93

(3) 町民所得・その他

10-11. 経済活動別市町村内総生産の推移	95
10-12. 町民所得の推移	95

第11章 治安・消防

(1) 治安

11-1. 警察施設の現況	96
11-2. 犯罪発生の推移	96
11-3. 少年検挙・補導数の推移	96
11-4. 防犯灯設置数の推移	96
11-5. 交通事故発生状況の推移	97
11-6. 運転免許証保有状況の推移	97
11-7. 交通安全施設等の現況	97

(2) 消 防

11-8. 消防署の現況 (石巻地区広域消防女川消防署) ……	98
11-9. 消防団の現況 ……	98
11-10. 消防施設等の推移 ……	98
11-11. 火災発生状況の推移 ……	99
11-12. 出火原因別火災発生状況の推移 ……	99
11-13. 救急車出動状況の推移 ……	99

第12章 行政・議会・財政

(1) 行 政

12-1. 町長事務部局機構の推移 ……	100
12-2. 女川町行政組織機構図 ……	101
12-3. 町職員数の現況 ……	103
12-4. 派遣職員数の現況 ……	103
12-5. 町職員数の推移 ……	104
12-6. 町職員給料の推移 ……	104
12-7. 歴代町長・副町長（助役・収入役） ……	105

(2) 議 会

12-8. 議会機構図 ……	106
12-9. 町議会開催状況等の推移 ……	107
12-10. 審議結果の推移 ……	107
12-11. 請願処理状況の推移 ……	107
12-12. 常任委員会開催状況の推移 ……	107
12-13. 歴代議長・副議長 ……	108

(3) 財 政

12-14. 普通会計決算収支等の推移 ……	109
12-15. 普通会計歳入の推移 ……	110
12-16. 普通会計目的別歳出内訳の推移 ……	111
12-17. 普通会計性質別歳出内訳の推移 ……	111
12-18. 特別会計決算額の推移 ……	112
12-19. 公営企業会計決算額の推移 ……	112
12-20. 町税の推移 ……	113

12-21. 町民1人あたり町税負担の推移 ……	113
--------------------------	-----

12-22. 町有財産の推移 ……	113
-------------------	-----

12-23. 基金・債権の推移 ……	114
--------------------	-----

12-24. 地方債現在高の推移 ……	115
---------------------	-----

第13章 選 挙

13-1. 投票区別選挙人名簿登録者数 ……	116
------------------------	-----

13-2. 町長選挙投票状況 ……	116
-------------------	-----

13-3. 町議会議員選挙投票状況 ……	116
----------------------	-----

13-4. 県知事選挙投票状況 ……	117
--------------------	-----

13-5. 県議会議員選挙投票状況 ……	117
----------------------	-----

13-6. 衆議院議員選挙投票状況 ……	117
----------------------	-----

13-7. 参議院議員選挙投票状況 ……	117
----------------------	-----

町民の暮らし

 <p>人口密度 1km²あたり (国勢調査) 96.9人</p>	 <p>世帯人口 1世帯あたり (国勢調査) 2.0人</p>	 <p>出生 10.4日に1人</p>	 <p>死亡 3.2日に1人</p>
 <p>結婚 14.6日に1組</p>	 <p>離婚 30.4日に1件</p>	 <p>転入 1日に0.8人</p>	 <p>転出 1日に0.9人</p>
 <p>上水道 1人1日あたり (給水量) 491.0ℓ</p>	 <p>電話加入 1世帯あたり 0.4台</p>	 <p>ゴミ収集 1人1日あたり 1.1kg</p>	 <p>町民 1,293.2人に医師1人</p>
 <p>病床数 町民340.3人に1床</p>	 <p>自動車 1世帯あたり2.0台</p>	 <p>交通事故 33.2日に1件</p>	 <p>火災 365日に1件</p>
 <p>救急車出動 1.1日に1件</p>	 <p>犯罪 36.5日に1件</p>		

資料：県統計課「H27年度宮城県市町村民経済計算」

市町村民所得 30位

(平成27)

25,329百万円

県内比 0.37%

全県 6,888,067百万円

仙 台	石 巻	大 崎	名 取	登 米	気 仙 沼	多 賀 城	栗 原	富 谷	岩 沼	塩 竈	利 府	東 松 島	柴 田	大 和	白 石	亘 理	富 谷	南 三 陸	利 府	大 河 原	美 里
											加 美	七 ヶ 浜	涌 谷	南 三 陸	山 元	丸 森	松 島	蔵 王	村 田	女 川	大 衡

資料：県統計課「H27年度宮城県市町村民経済計算」

市町村内総生産 26位

(平成27)

55,336百万円

県内比 0.58%

全県 9,481,624百万円

仙 台	石 巻	大 崎	気 仙 沼	名 取	登 米	栗 原	岩 沼	塩 竈	多 賀 城	大 和	東 松 島	角 田	柴 田	白 石	亘 理	富 谷	南 三 陸	利 府	大 河 原		
											涌 谷	大 衡	加 美	美 里	山 元	女 川	村 田				

資料：県統計課「漁業センサス」

漁業経営体数 4位

(平成25)

139経営体

県内比 6.01%

全県 2,311経営体

石 巻	気 仙 沼	南 三 陸	女 川	七 ヶ 浜																	
--------	-------------	-------------	--------	-------------	--	--	--	--	--	--	--	--	--	--	--	--	--	--	--	--	--

資料：東北農政局「H28年東北農林水産統計年報」

漁業種類別漁獲量 4位

(平成28)

106百t

県内比 6.50%

全県 1,631百t

石 巻	気 仙 沼	塩 竈	女 川	南 三 陸																	
--------	-------------	--------	--------	-------------	--	--	--	--	--	--	--	--	--	--	--	--	--	--	--	--	--

資料：県市町村課「H29年度市町村決算概要」

普通会計歳入決算額 6位

(平成29)

61,451百万円

県内比 3.91%

全県 1,568,690百万円

仙 台	石 巻	気 仙 沼	名 取	大 崎	女 川	栗 原															
--------	--------	-------------	--------	--------	--------	--------	--	--	--	--	--	--	--	--	--	--	--	--	--	--	--

1. 人口

図-1 人口・世帯数の推移(国勢調査)



図-2 年齢3区分別人口割合の推移(国勢調査)



図-3 年齢階級別人口構成(国勢調査)

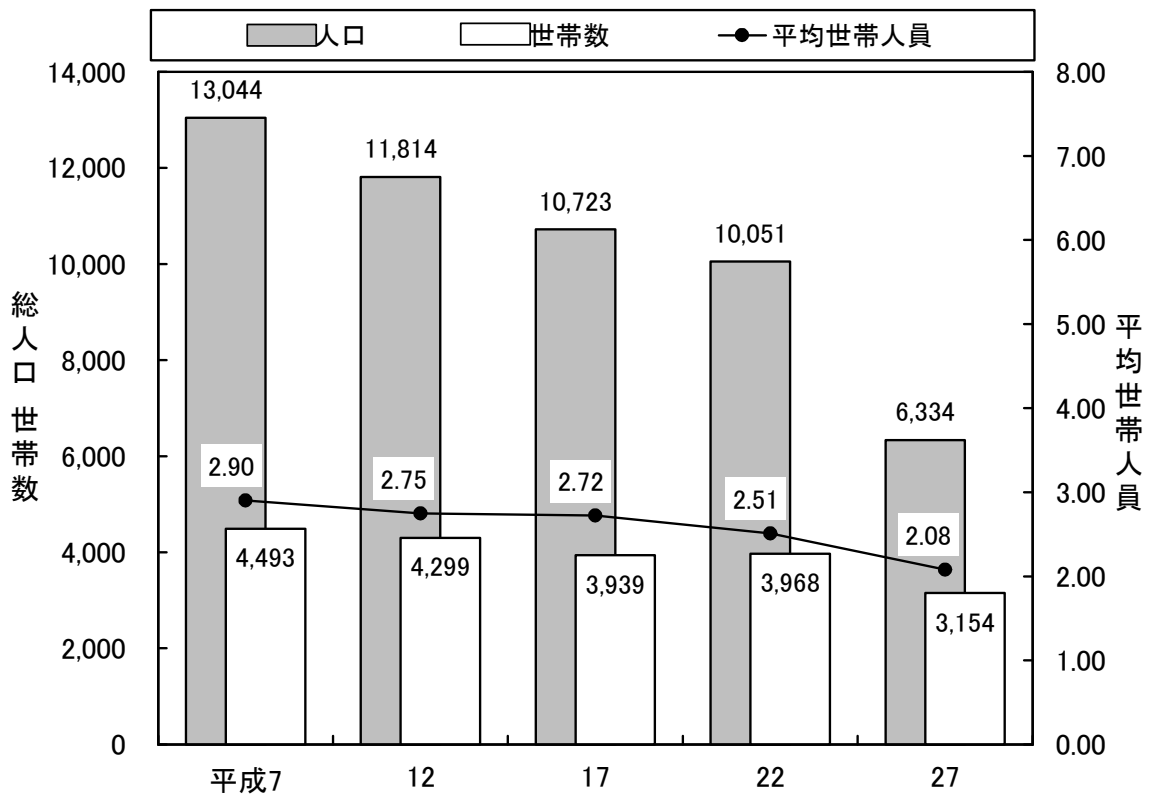

区分 / 年別	昭和40年		平成27年	
	人口数	割合	人口数	割合
人口総数	18,080人	—	6,334人	—
年少人口 (0歳～14歳)	5,566人	30.8%	554人	8.7%
生産年齢人口 (15歳～64歳)	11,519人	63.7%	3,654人	57.7%
老年人口 (65歳以上)	995人	5.5%	2,126人	33.6%

2. 商業

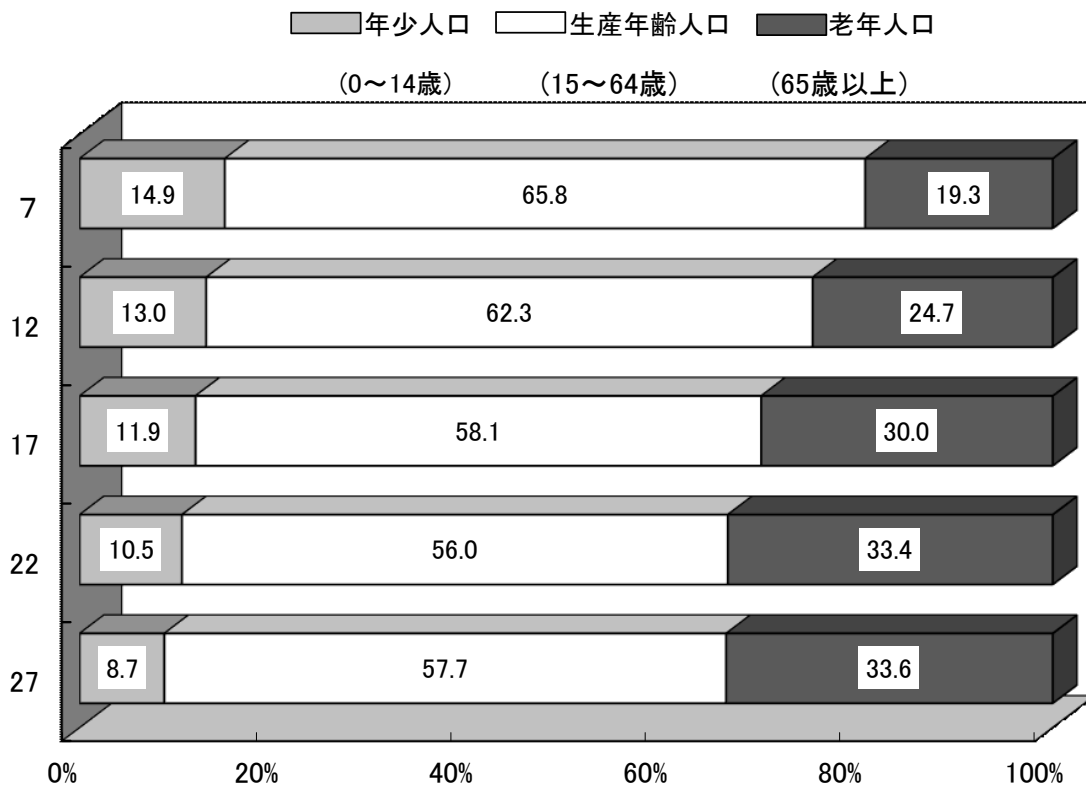
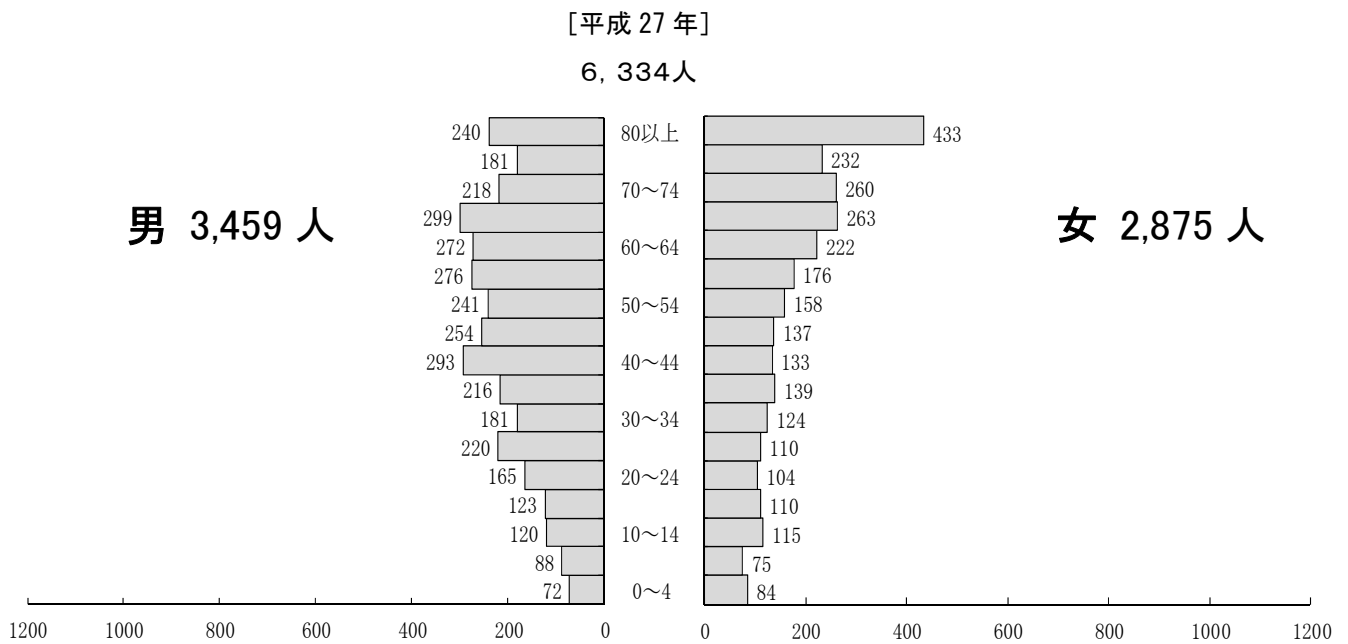
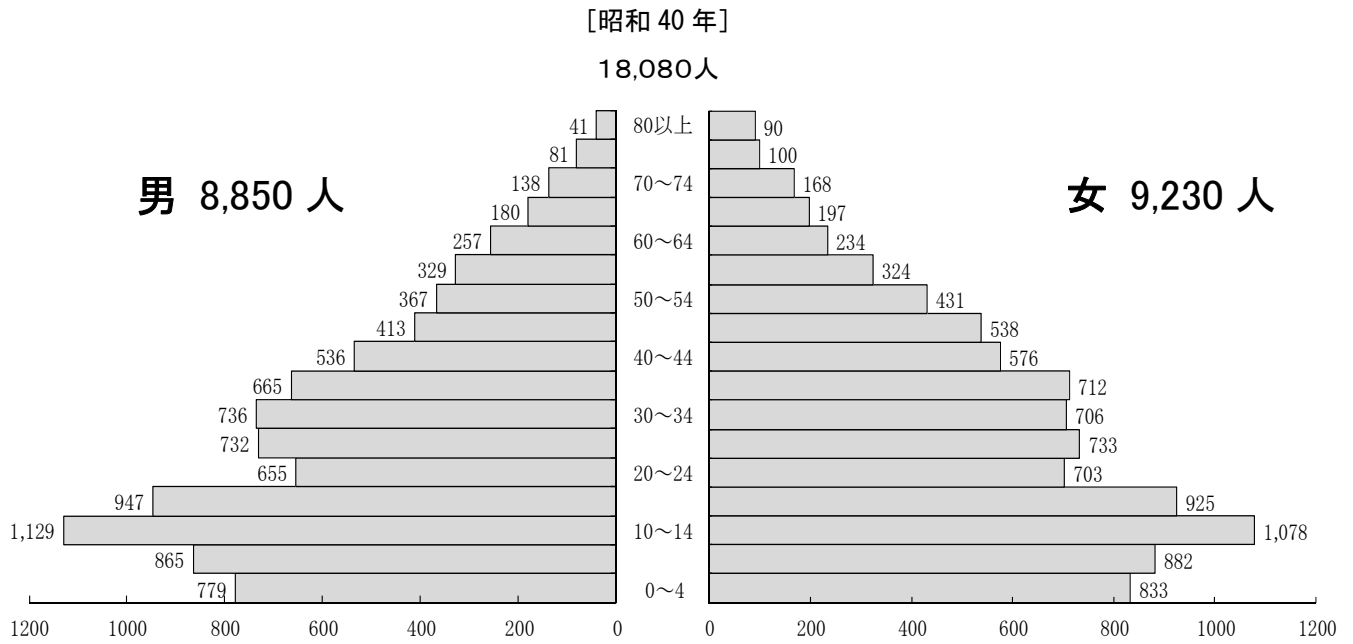
図-4 卸・小売業商店数、従業者数、年間商品販売額の推移

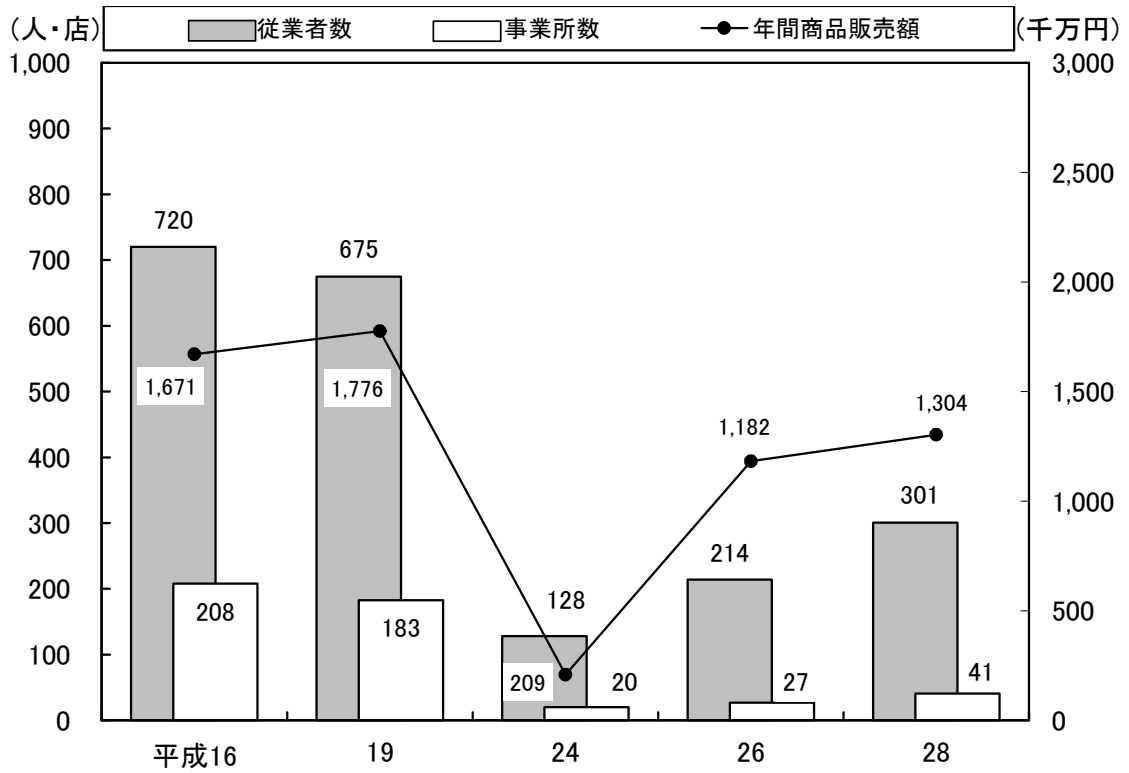

3. 産業

図-5 産業別事業所数・従業者数の推移(事業所統計調査・経済センサス)



図-6 産業別就業人口の推移(国勢調査)



4. 工業

図-7 工場数・従業者数・出荷額の推移(工業統計調査)

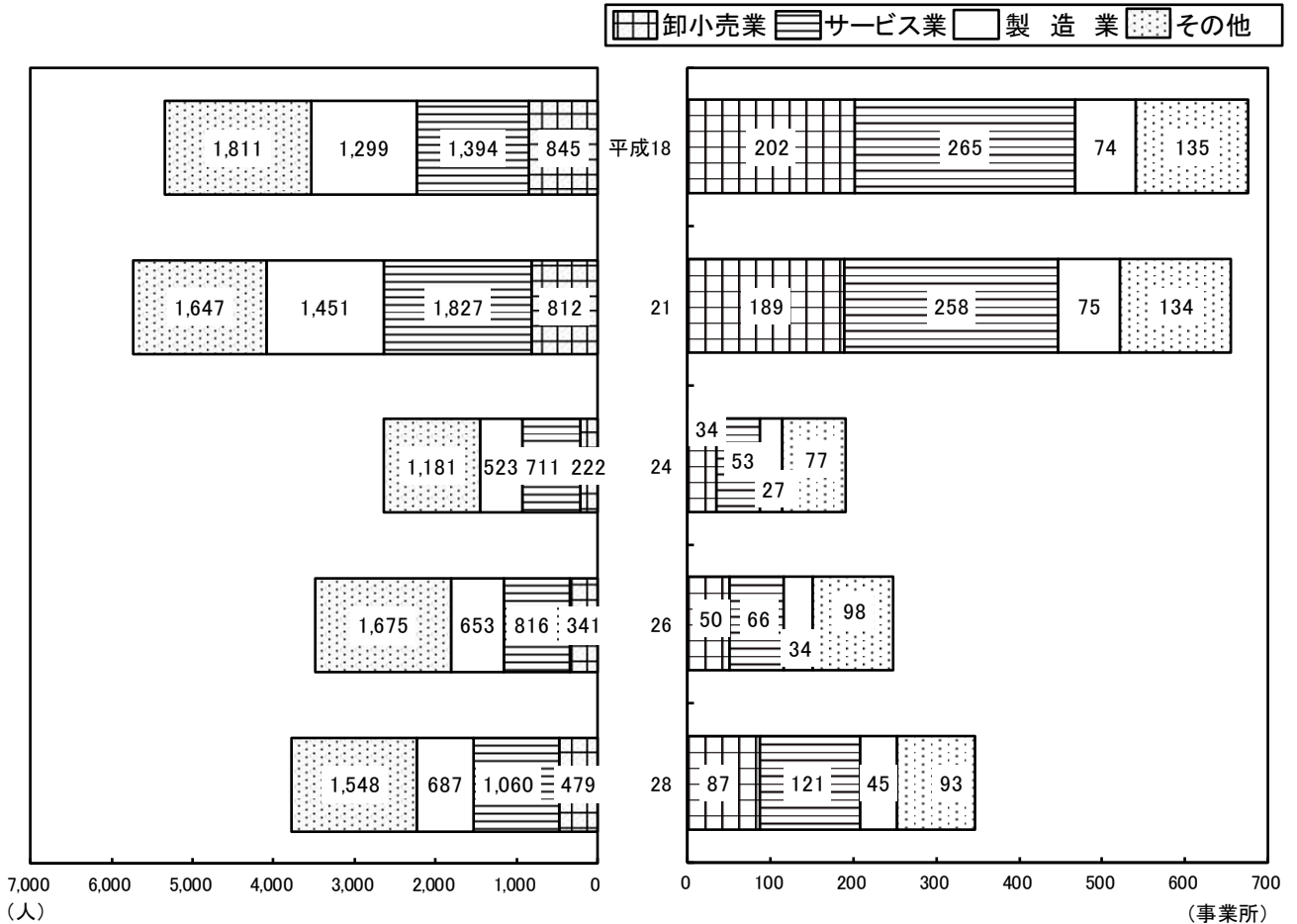
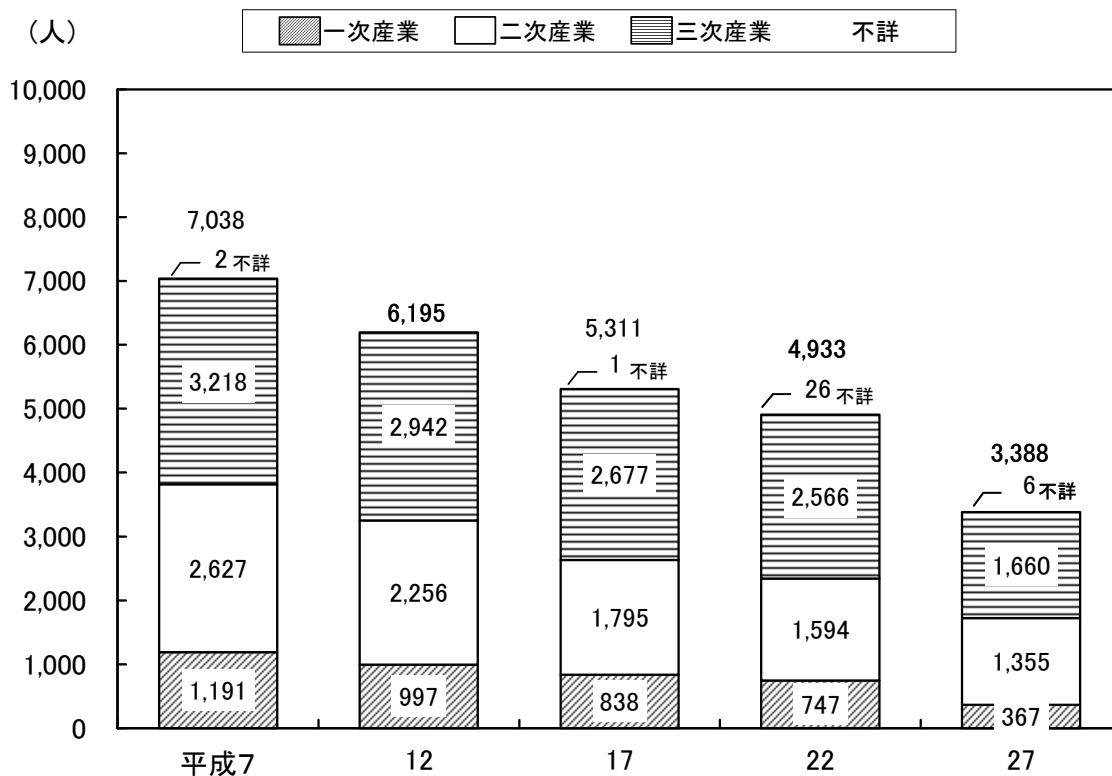
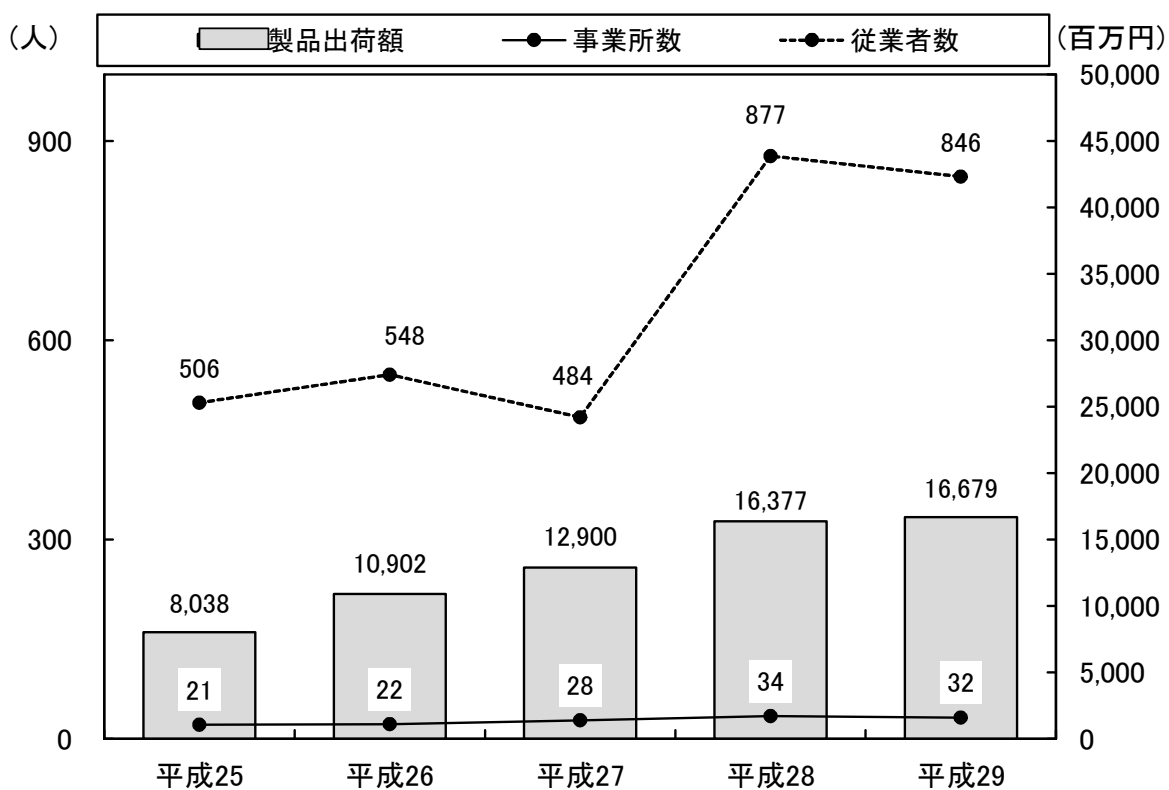

5. 観光

図-8 観光客数等の推移

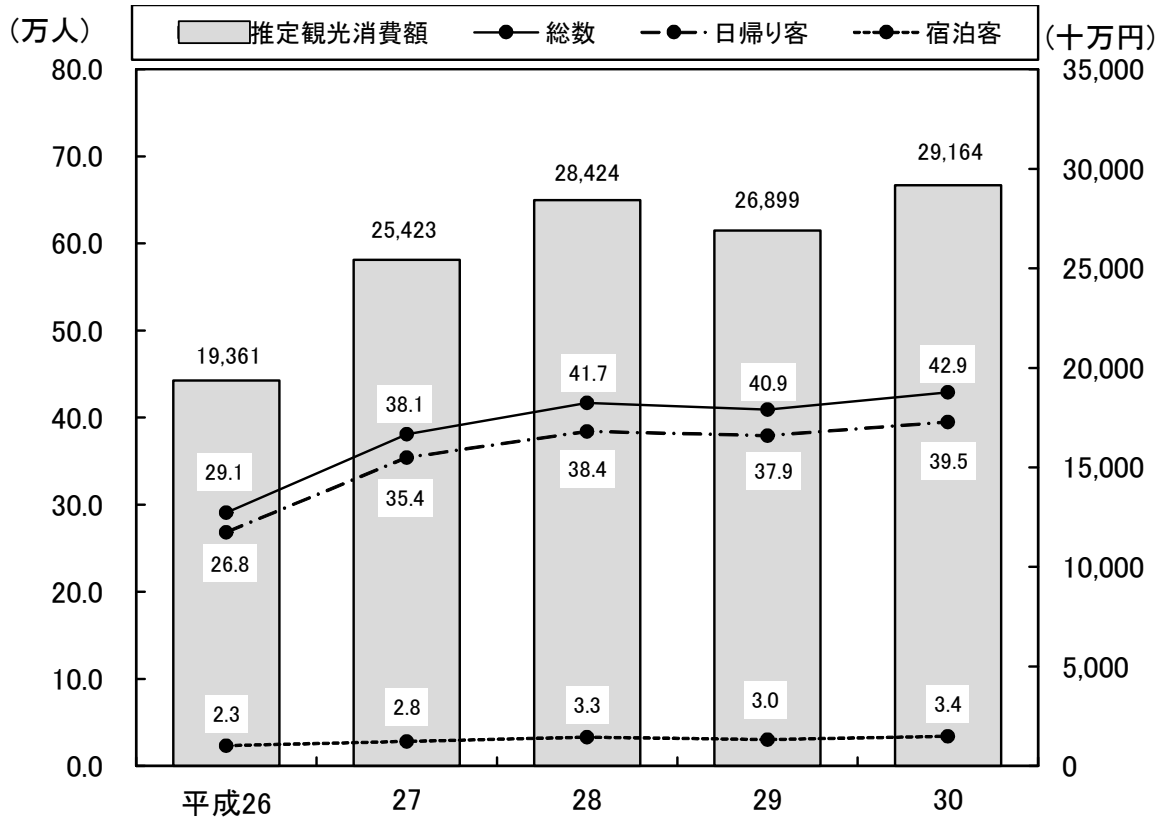

6. 漁業

図-9 女川魚市場の水揚げ高の推移

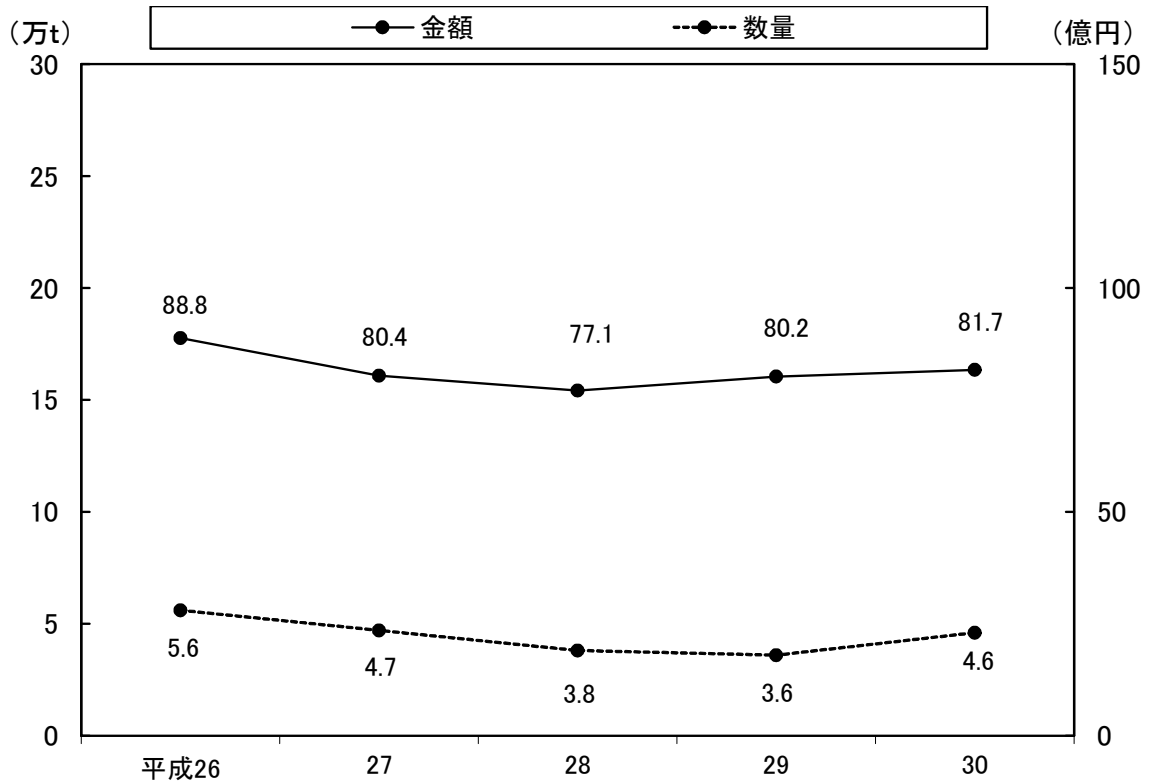

7. 福祉

図-10 国民年金の推移

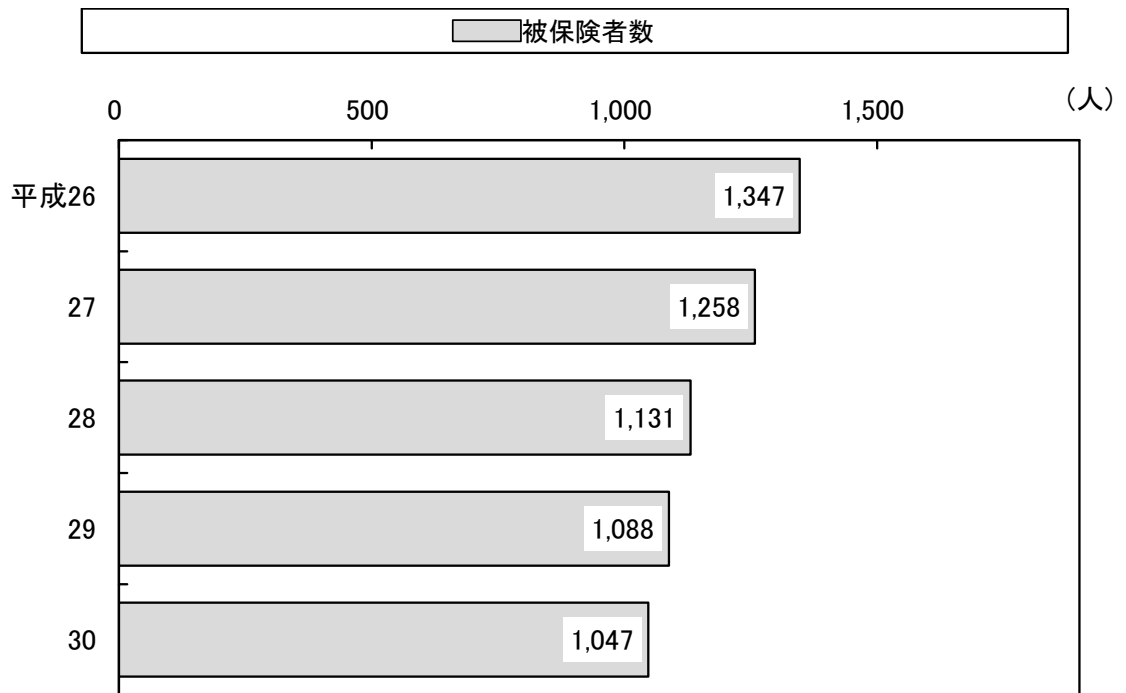

8. 保健

図-11 主要死因別死者数の推移



図-12 国民健康保険加入状況の推移



9. 財政

図-13 普通会計決算額の推移

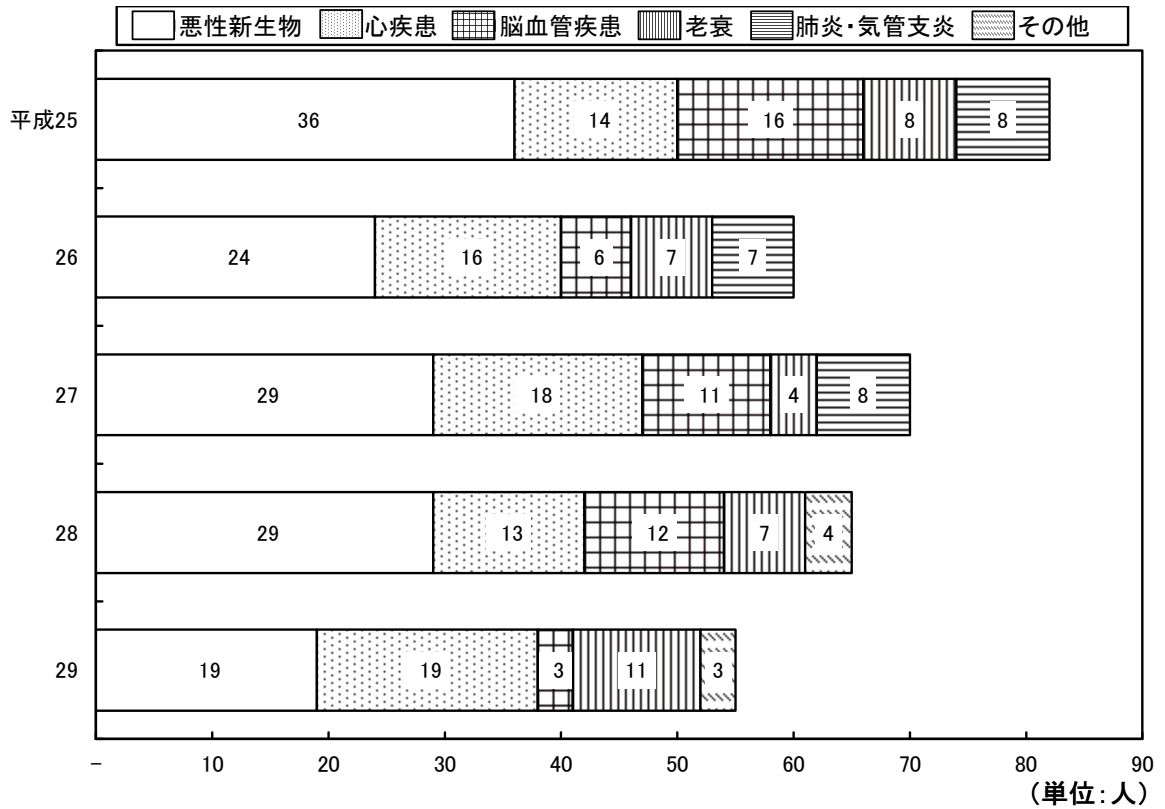
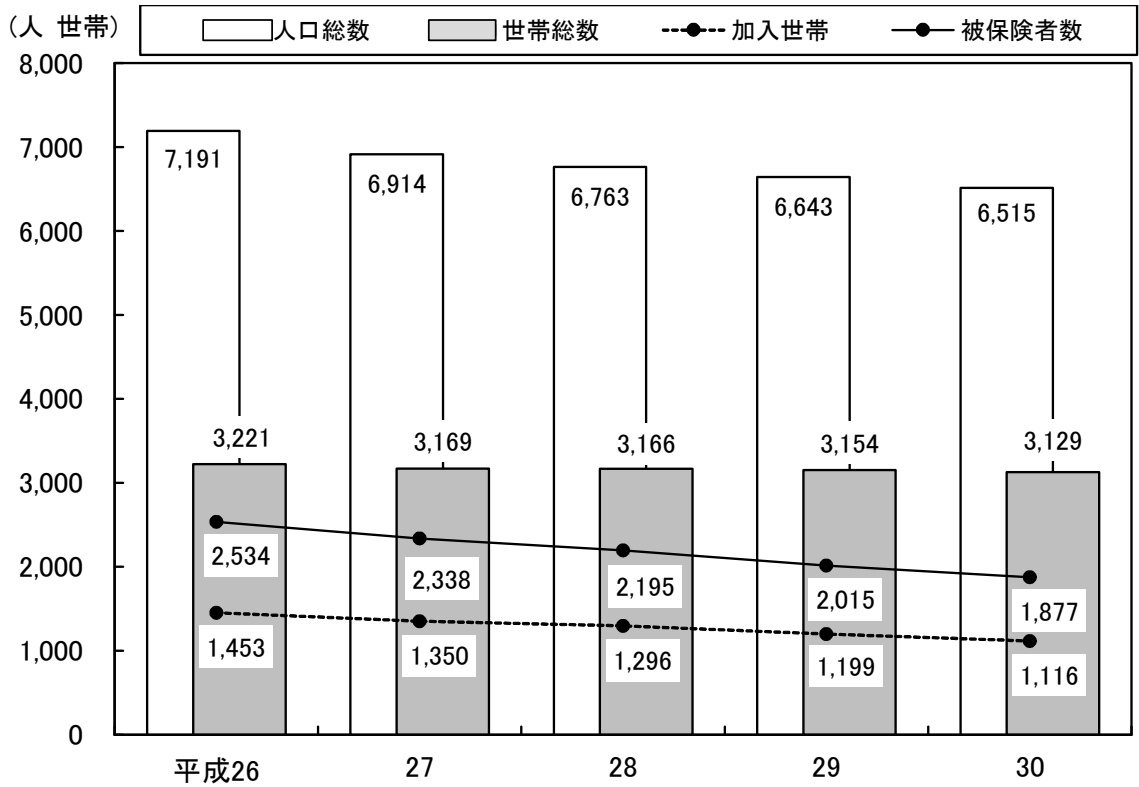

図-14 特別会計決算額の推移



10. 自然

図-15 気象(年平均最高・最低気温) 石巻特別地域気象観測所

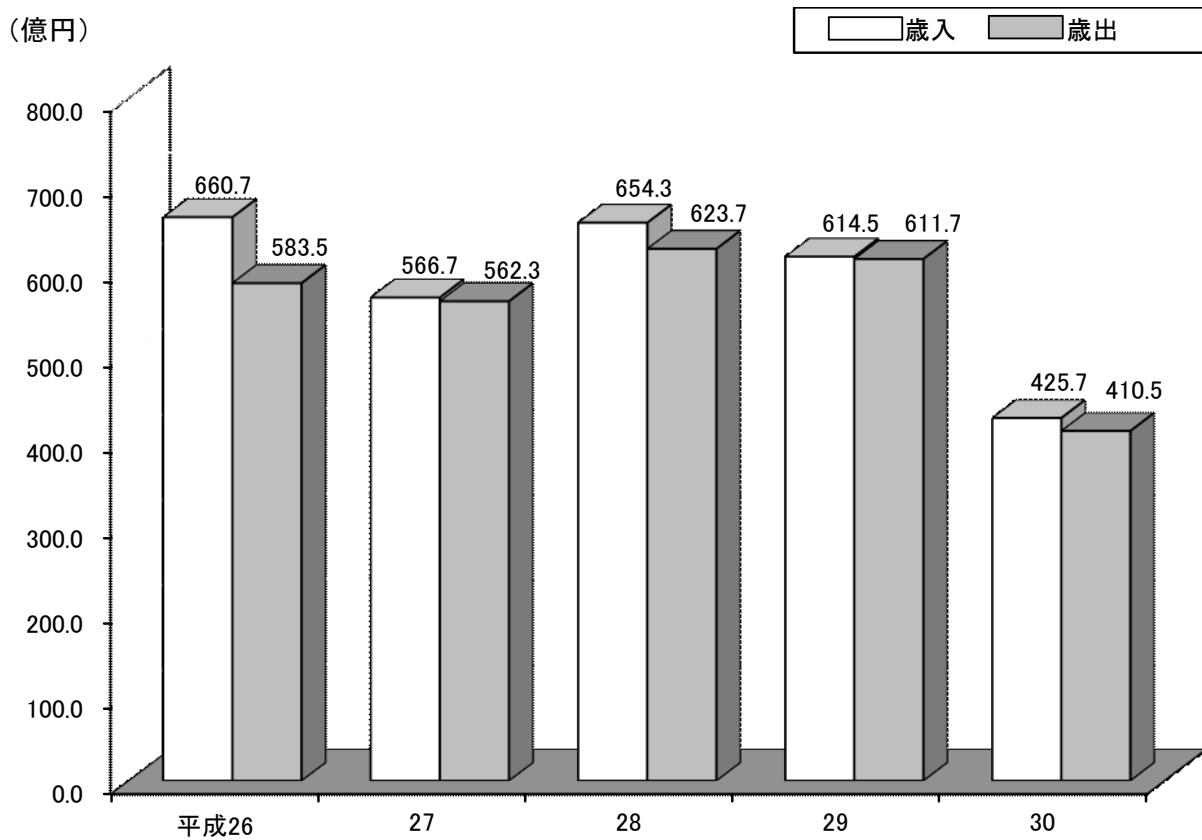
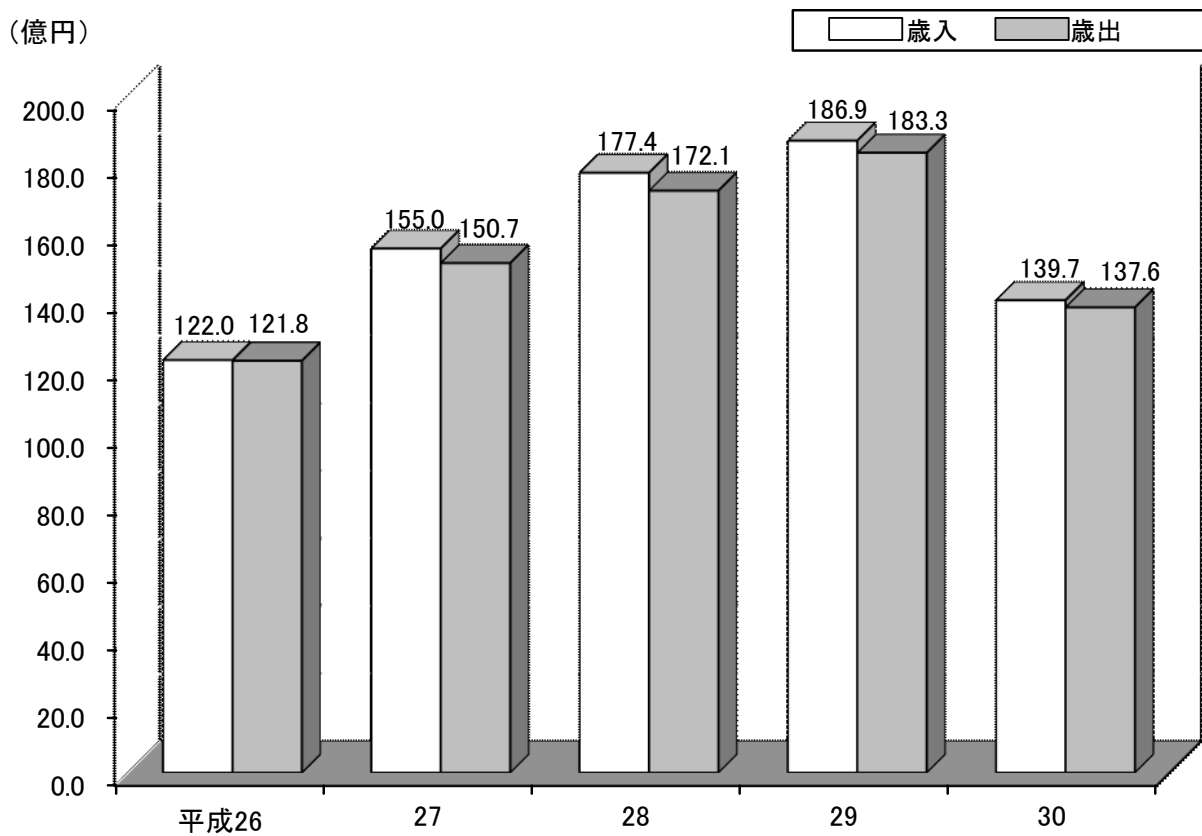

図-16 気象(降水量) 石巻特別地域気象観測所



図一17 気象(年平均最高・最低気温) 江ノ島地域気象観測所

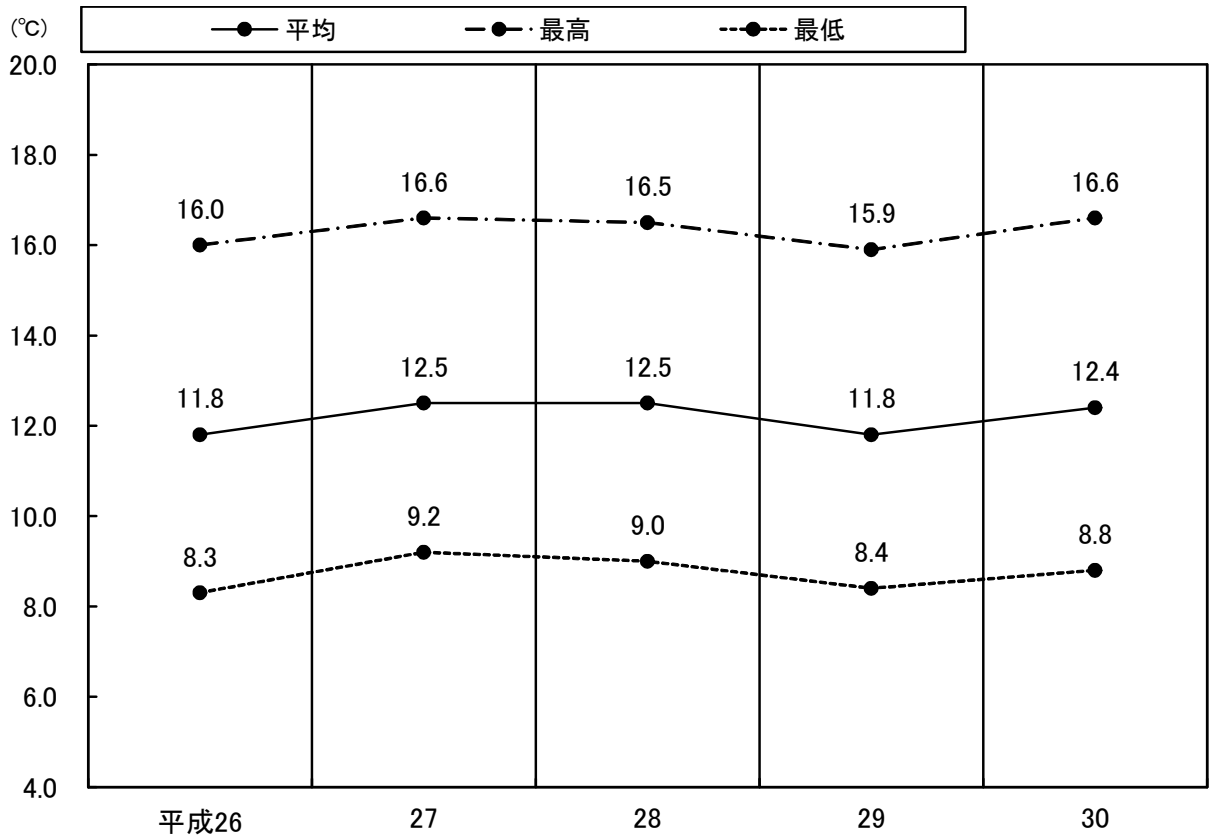
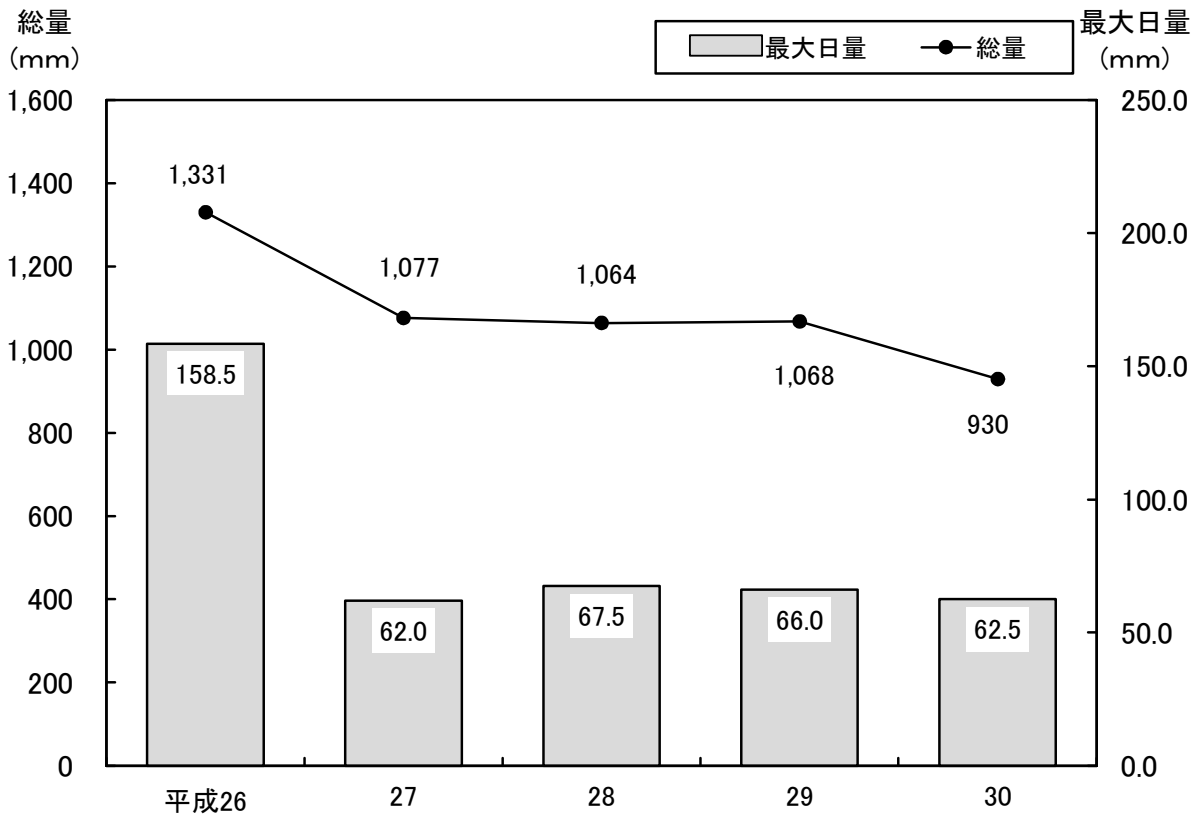
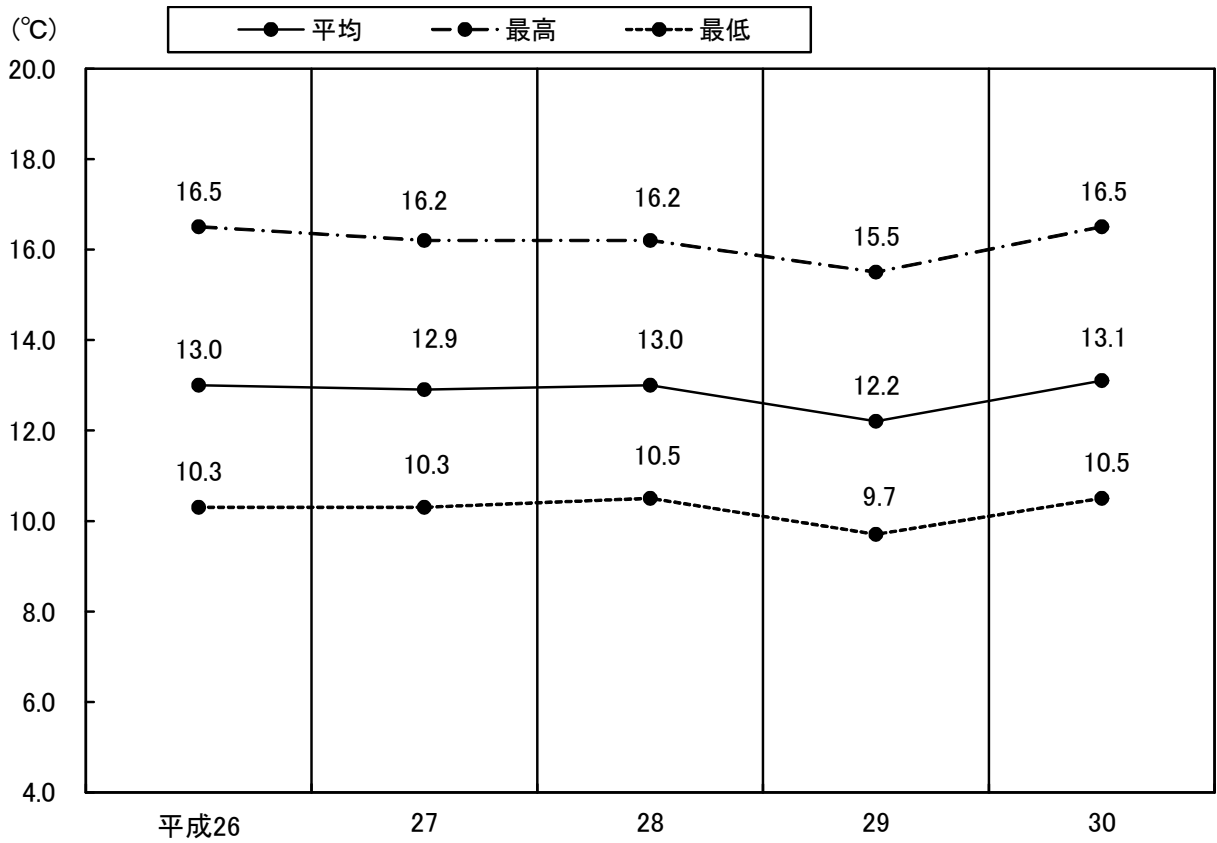

図一18 気象(降水量) 江ノ島地域気象観測所

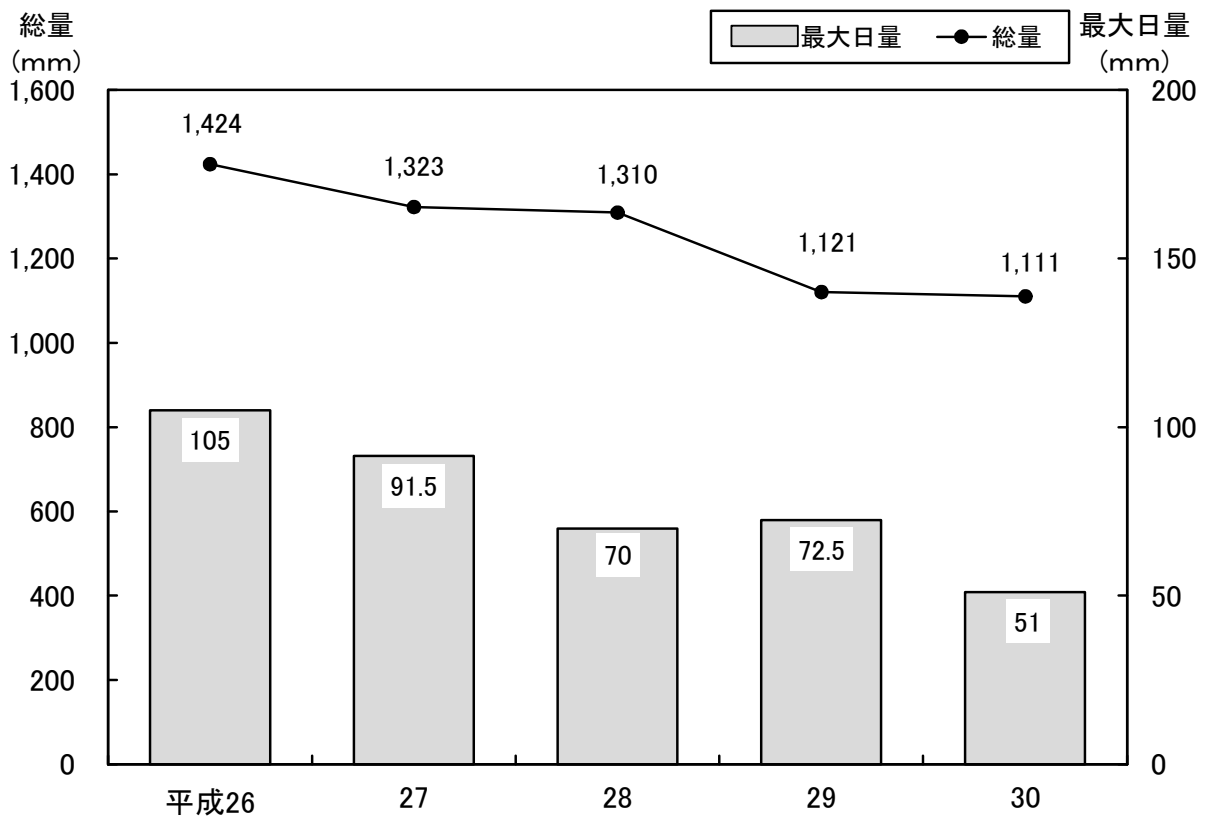

11. 教育

図-19 小中学校・高等学校等児童生徒数の推移

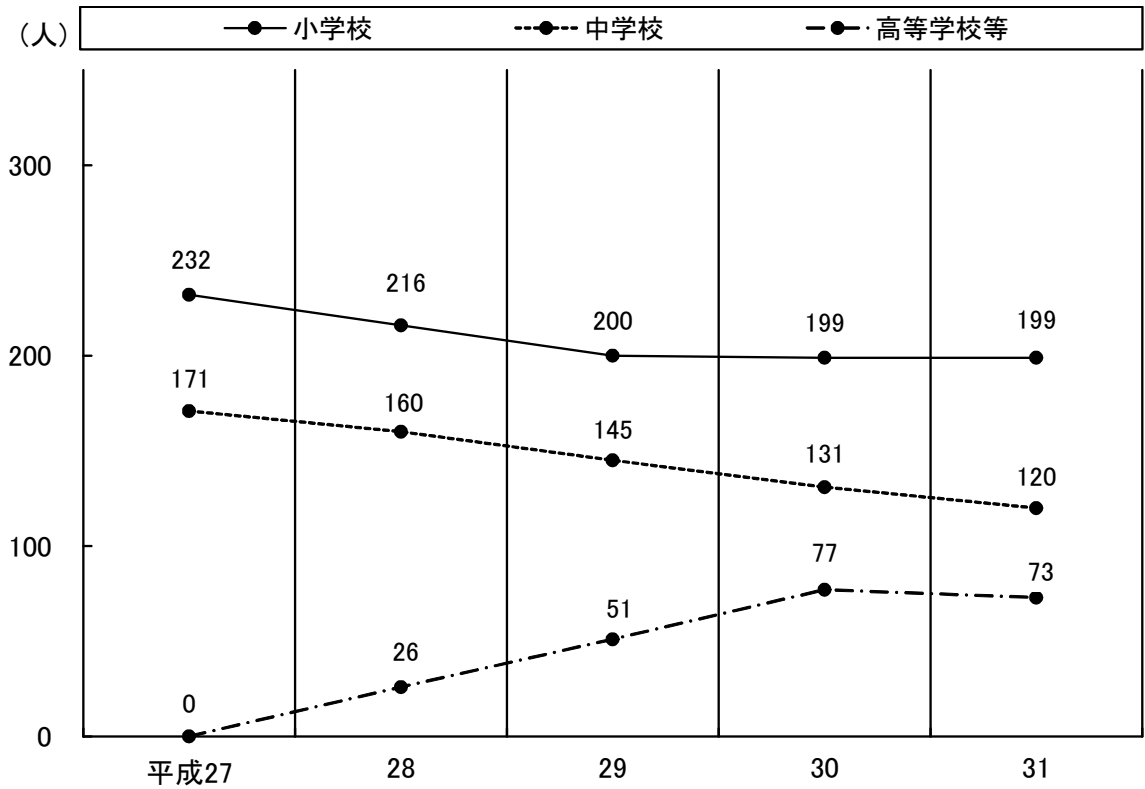

※平成28年4月から

女川高等学園が開校

12. 交通

図-20 自動車保有台数の推移

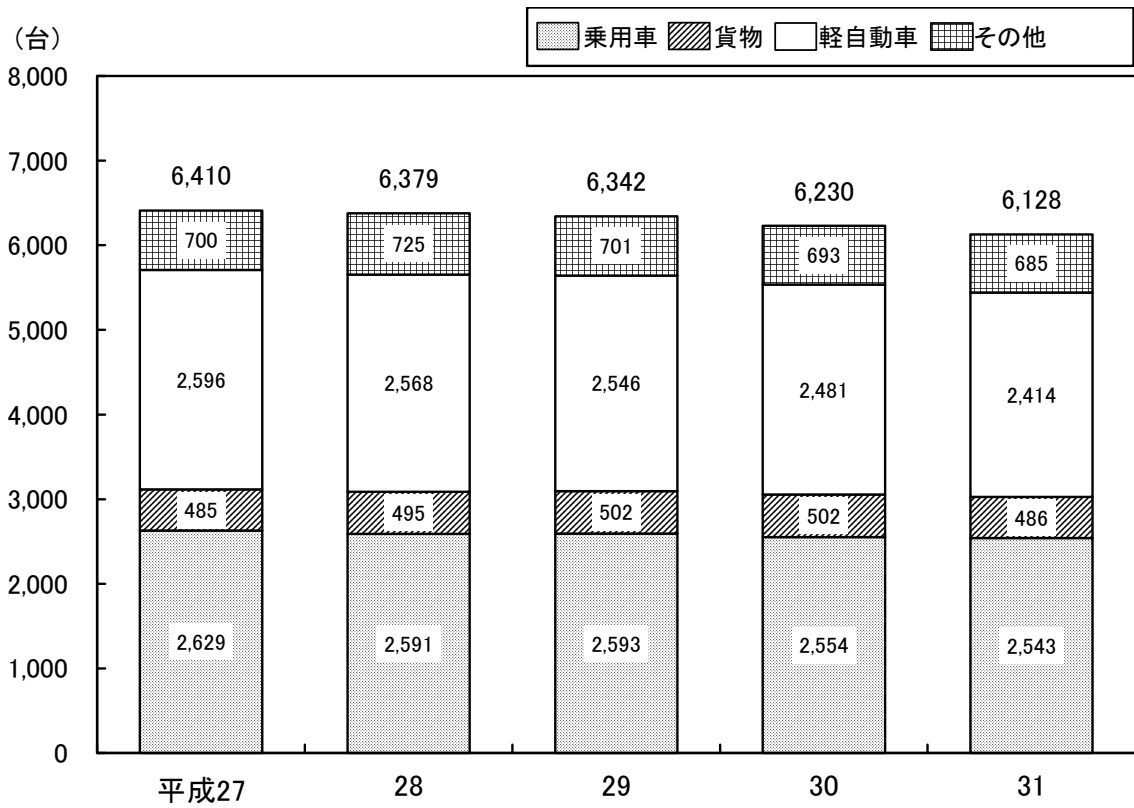

第 1 章

自 然 ・ 土 地

女川町は、宮城県の東端牡鹿半島頸部にあり、北から南東にかけては石巻市に接し、太平洋に面した女川湾を囲むように位置している。

町は東西に 18 km、南北に 12 km で、面積は 65.35 km² となっており、標高 456m の石投山や標高 439m の大六天山などの山々が太平洋を囲んで女川湾となり、その沖合には江島列島や出島などの大小の島が散在している。

近海には、世界三大漁場の一つである金華山沖漁場が控えており、沖合漁業、養殖業などが盛んである。

また、気候は海洋性気候のため比較的寒暖の差が少ないのが特徴である。

1-1. 町の位置

(単位：km, km²)

方位	経緯度 ※1	距離 ※2	面積 ※3	海岸線延長 ※4
東端	東経 141° 36' 23"	18	65.35	78.3
	北緯 38° 23' 30"			
西端	東経 141° 23' 58"			
	北緯 38° 25' 11"			
南端	東経 141° 36' 01"	12	65.35	78.3
	北緯 38° 23' 02"			
北端	東経 141° 27' 32"			
	北緯 38° 29' 34"			

国土地理院・宮城県河川課「海岸統計」

※1 国土地理院「日本の東西南北端点の経度緯度」(平成31年3月31日)

※2 東端－西端及び南端－北端の経緯度差から計算により求めた距離

※3 国土地理院「平成30年全国都道府県市区町村別面積調」における公表値(平成30年10月1日)

※4 宮城県河川課「平成28年版海岸統計」(平成29年12月1日)

○役場の位置

平成31年3月31日現在

東 経	141° 26' 35"
北 緯	38° 26' 44"

国土地理院

※国土地理院「日本の東西南北端点の経度緯度」における公表値

※平成30年9月より新庁舎となった。

986-2261

宮城県牡鹿郡女川町女川浜字女川178番地KK8-街区1画地

1-2. 山岳

(単位：m)

山岳名	標高
石投山	456 ※1
大六天山	439 ※1
黒森山	401 ※2
高崎山	291 ※1

国土地理院

※1 東日本大震災後の三角点の標高値

(注：三角点は必ずしも山頂にあるわけではありません)

※2 東日本大震災後に写真測量により作成した「災害復興計画基図」に記載の標高点

1-3. 河川

平成31年4月1日現在 (単位: m, km²)

水系名	河川名	河川延長	流域面積
女川	女川	2,500	10.9
女川	止野川	500	2.1
大沢	大沢川	900	11.2

建設課・宮城県東部土木事務所

1-4. 湖沼

平成30年10月1日現在 (単位: km²)

湖沼名	面積	
万石浦	7.30	女川町 2.68 石巻市 4.62

国土地理院

※国土地理院「平成30年全国都道府県市区町村別面積調」

1-5. 主要島嶼

(単位: km², km)

名称	面積	海岸線延長
出島	2.63 ※1	14.0
江島	0.36	3.7

国土地理院

公益財団法人日本離島センター

※1 国土地理院「平成30年全国都道府県市区町村別面積調」(平成30年10月1日)

1-6. 地目別面積の推移

各年1月1日現在(単位:ha)

区分 年	総面積	田		畑		山林		宅地		原野		雑種地		その他	
			%		%		%		%		%		%		%
平成27	6,535	3	0.1	27	0.4	5,469	83.7	196	3.0	127	1.9	93	1.4	620	9.5
28	6,535	3	0.1	26	0.4	5,453	83.4	210	3.2	125	1.9	92	1.4	626	9.6
29	6,535	2	0.1	24	0.4	5,439	83.2	222	3.4	125	1.9	94	1.4	629	9.6
30	6,535	-	-	10	0.2	5,454	83.5	217	3.3	46	0.7	192	2.9	616	9.4
31	6,535	-	-	9	0.1	5,446	83.3	217	3.3	46	0.7	192	3.0	625	9.6

税務会計課「土地概要調書」

※1ha=0.01km²

1-7. 課税・評価面積の推移

各年1月1日現在(単位:m²)

区分 年	総面積	田	畑	山林	宅地	原野	雑種地
平成 27	42,110,498	34,981	236,591	38,648,400	1,065,795	1,197,308	927,423
28	41,939,511	32,258	226,227	38,525,672	1,036,820	1,200,225	918,309
29	41,879,132	18,996	211,825	38,448,848	1,068,140	1,188,084	943,239
30	41,783,058	-	63,045	38,423,105	973,680	401,865	1,921,363
31	41,686,775	-	62,951	38,324,730	980,712	399,781	1,918,601

税務会計課「土地概要調書」

1-8. 都市計画区域の現況

平成31年3月31日現在(単位:ha,%)

区 分	面 積	構 成 比
総 面 積	6,535.0	100.00
都市計画区域面積	3,850.5	58.92
市街化区域	337.8	5.17
市街化調整区域	3,512.7	53.75
都市計画区域外	2,684.5	41.08

建設課「都市計画現況調査」

1-9. 用途地域の現況

平成31年3月31日現在(単位:ha,%)

区 分	面 積	構 成 比
市街化区域面積	337.8	100.00
住 居 地 域	181.9	53.85
第1種低層住居専用地域	27.7	8.20
第2種低層住居専用地域	32.2	9.53
第1種中高層住居専用地域	38.8	11.49
第2種中高層住居専用地域	22.9	6.78
第1種住居地域	9.2	2.72
第2種住居地域	51.1	15.13
近 隣 商 業 地 域	26.4	7.82
商 業 地 域	11.9	3.52
準 工 業 地 域	72.1	21.34
工 業 地 域	45.5	13.47

建設課「都市計画現況調査」

1-10. 農地転用の推移

(単位:件, m²)

区分 年	総 数		住 宅 用 地		道 路 用 地 水 路 用 地		そ の 他	
	件	面 積	件	面 積	件	面 積	件	面 積
平成26	6	2,752	3	267	-	-	3	2,485
27	10	5,502	-	-	-	-	10	5,502
28	1	996	-	-	1	996	-	-
29	5	3,594	-	-	-	-	5	3,594
30	4	443	-	-	1	20	3	423

産業振興課

1-11. 海岸保全区域の現況

平成31年3月31日現在(単位:m)

所 管	指 定 区 域	区 域 延 長	海岸保全施設整備延長
国 土 交 通 省	猪 落 海 岸	440.0	170.0
	針 浜 海 岸	920.0	920.0
	浦 宿 海 岸	350.0	204.9
	大 沢 海 岸	520.0	-
	安 住 海 岸	640.0	-
	高 白 海 岸	250.0	250.0
	横 浦 海 岸	280.0	280.0
	大 石 原 海 岸	720.0	720.0
	崎 山 海 岸 1	650.0	490.0
	崎 山 海 岸 2	100.0	100.0
	計	4,870.0	3,134.9
農 林 水 産 省	指 ケ 浜 海 岸	760.0	73.0
	御 前 海 岸	955.0	955.0
	竹 浦 海 岸	585.0	305.0
	計	2,300.0	1,333.0
合 計		7,170.0	4,467.9

産業振興課

1-12. 急傾斜地崩壊危険箇所の現況（総括）

平成31年3月31日現在

自 然 斜 面				人 工 斜 面				合 計			
I	II	III	計	I	II	III	計	I	II	III	計
63	18	4	85	4	3	—	7	67	21	4	92

建設課・宮城県東部土木事務所

傾斜度30度以上、高さ5メートル以上の急傾斜地（人工斜面を含むすべての急傾斜地）、被害想定区域内で

- I……………人家5戸以上（5戸未満であっても官公署、学校、病院、駅、旅館等のほか社会福祉施設等の災害弱者関連施設のある場合を含む）ある場合
- II……………人家が1～4戸の場合
- III……………人家がない場合でも危険のある場合

1-13. 急傾斜地崩壊危険箇所の現況
(a) 急傾斜地危険箇所内訳(自然)

平成31年3月31日現在(単位:度, m, 戸)

箇所番号	箇所名	位置		危険箇所 の延長	危険箇所 の崩壊	地形		人家戸数	公共的建物		公共施設	
		大字	小字			傾斜度	高さ		種類	数	種類	長さ
1672	安住浦宿浜安住	住	安	90	I	45	30	-	集会所	1		
976	大沢の1	浦宿浜	供養	180	I	35	25	8			国道	70
											町道	90
											河川	120
											橋梁	1
1262	大沢の2	〃	寄木	295	I	45	100	5			国道	50
											町道	310
2273	大沢の3	〃	大沢	85	II	35	40	4			町道	120
											河川	90
1013	針浜	針	針	175	I	60	30	7			町道	170
1667	針浜の2	〃	〃	165	I	40	50	8			町道	230
499	針浜の3	〃	〃	250	III	34	10				町道	150
500	針浜の4	〃	〃	180	III	37	30					
2284	浜田の1	〃	〃	20	II	90	8	1				
2290	浜田の2	浦宿浜	外山	100	II	45	25	1				
2283	猪落の1	針	猪落	80	II	60	45	1				
1673	浦宿浜	浦宿浜	宿	70	I	40	30	4	集会所	1	町道	80
2274	尾田峯の1	浦宿浜	尾田峯	55	II	40	35	3				
2275	尾田峯の2	浦宿浜	尾田峯	55	II	35	20	4			町道	70
1260	石ノ田の1	〃	石ノ田	150	I	45	35	15			町道	160
977	石ノ田の2	〃	〃	290	I	45	60	14			JR	50
											町道	150
2276	石ノ田の3	〃	原	80	II	35	40	3			国道	90
											町道	70
2277	石ノ田の4	〃	尾田峯	65	II	35	45	1				
1276	門前	〃	門前	135	I	35	50	8				
497	十二神の2	〃	十二神	100	III	45	10					
978	堀切山	鷺神浜	堀切山	150	I	50	75	20			国道	180
											町道	50
979	堀切山の2	〃	〃	760	I	42	45	137			国道	400
									病院	3	県道	20
									老人保健施設	1	町道	500
									集会所	2		
1263	堀切山の3	〃	〃	470	I	40	115	65			国道	400
											町道	150
980	鷺神	鷺神浜	鷺神	365	I	50	30	57			町道	425
981	鷺神の2	〃	〃	610	I	50	50	77				
1264	鷺神の3	〃	荒立	230	I	50	30	32	勤労青少年センター	1	国道	40
											町道	280
1261	鷺神の4	〃	〃	160	I	35	25	19			国道	190
991	小乗の1	小乗浜	小乗	385	I	75	35	39	民宿	2	県道	280
1269	小乗の2	〃	〃	220	I	75	45	8	貯蔵タンク	6	県道	200
2288	小乗の3	〃	〃	50	II	45	6	3				
2287	高白	高白浜	崎山	185	II	75	12	4				
1274	横浦	横浦		120	I	70	50	11			県道	100
											町道	200
1014	野々浜		野々浜	105	I	90	8	6				
2286	野々浜の2	〃	〃	65	II	80	22	4			県道	50
1016	塚浜の1	〃	塚浜	75	I	65	12	5	公民館	1		
									民宿	3		
1017	塚浜の2	〃	〃	150	I	60	20	16	民宿	6	町道	270
									旅館	1		
1668	塚浜の3	飯子浜	夏浜	50	I	45	12	1				
1669	塚浜の4	〃	〃	40	I	35	14	1	社員寮	1		
1670	塚浜の5	〃	〃	40	I	40	30	1			町道	50
1671	塚浜の6	塚浜	塚浜	110	I	70	30	10			町道	215
1015	小屋取の1	塚浜	小屋取	255	I	65	20	12	憩いの家	1	町道	120
									民宿	1		

1018	小屋取の2	〃	〃	155	I	70	18	12	民 宿 社 員 寮	3	町 道	170
990	大原の1	女川浜	大原	240	I	45	45	20		1	J R 町 道	150 800
1010	大原の2	〃	〃	290	I	40	25	25			町 道	270
1268	大原の3	〃	〃	320	I	50	35	28	町 役 場	1	町 道	280
2278	大原の4	〃	〃	120	II	80	6	4				
1005	清水町	清水町		145	I	35	20	20	集 会 所	1	町 道	150
1006	日 蔵	女川浜	日 蔵	105	I	70	60	8			県 道	100
1007	新田の1	〃	新田	285	I	45	50	45			町 道	200
1273	新田の2	〃	〃	140	I	45	60	9			橋	1
1011	伊勢の1	女川浜	北伊勢	90	I	70	30	7			町 道	100
1272	伊勢の2	〃	〃	190	I	50	50	9	集 会 所	1		
1012	川 尻	〃	川 尻	510	I	50	70	43			町 道	450
989	宮ヶ崎の1	女川浜	伊 勢	770	I	50	30	58	中 学 校	1	町 道	350
993	宮ヶ崎の2	宮ヶ崎	宮ヶ崎	1270	I	50	25	81			国 道	370
1277	宮ヶ崎の3	〃	〃	80	I	70	7	5			町 道	800
2285	宮ヶ崎の4	〃	〃	115	II	55	15	4			町 道	120
994	高森の1	石 浜	高 森	350	I	50	50	31			国 道	130
995	高森の2	〃	〃	650	I	50	30	47	集 会 所	1	国 道	220
997	崎 山	〃	崎 山	550	I	50	40	40			国 道	100
1275	桐ヶ崎	桐ヶ崎		65	I	80	12	6			町 道	400
2289	桐ヶ崎の2	〃	桐ヶ崎	35	II	60	12	3			橋	1
998	竹浦の1	竹 浦	竹 浦	160	I	45	12	11	漁 業 会 館	1	町 道	60
999	竹浦の2	〃	月 浜	250	I	65	40	13	集 会 所	1		
1000	竹浦の3	〃	〃	80	I	50	20	8			町 道	240
1271	竹浦の4	〃	〃	275	I	70	20	18			町 道	70
1001	尾浦の1	尾 浦	尾 浦	240	I	35	70	21			町 道	125
1002	尾浦の2	〃	鯛 浜	170	I	50	20	5			町 道	210
1666	尾浦の3	〃	尾 浦	155	I	65	56	1	寺	1		110
2279	尾浦の4	〃	〃	45	II	90	30	1			町 道	70
2280	尾浦の5	〃	〃	50	II	65	15	3			町 道	80
988	御 前	御前浜	御 前	240	I	35	20	14			町 道	70
1003	指ヶ浜の1	指ヶ浜	指ヶ浜	195	I	70	40	15			国 道	90
1004	指ヶ浜の2	〃	〃	265	I	45	30	18	集 会 所	1	国 道	120
498	指ヶ浜の3	〃	〃	140	III	34	30				町 道	200
983	出島の1	出 島	田 尻	160	I	60	8	15			町 道	20
984	出島の2	〃	出 島	1780	I	40	45	83	診 療 所	1	町 道	1150
985	出島の3	〃	合ノ浜	170	I	50	40	8	集 会 所	1		
986	出島の4	〃	寺 間	190	I	40	40	7	旅 館	1		
987	出島の5	〃	別当浜	140	I	40	9	8			町 道	200
1265	出島の6	〃	田 尻	300	I	45	35	23			町 道	70
2281	出島の7	〃	合ノ浜	250	II	45	40	4	電 話 交 換 局	1	町 道	20
1267	出島の8	〃	寺 間	1300	I	50	30	64	保 育 所	1	町 道	325
2282	出島の10	〃	合ノ浜	70	II	40	50	1	民 宿 漁 協	2 1		
1019	江 島	江 島	江 島	410	I	70	10	39	簡 易 水 道 ポ ン プ 場 民 宿	1 1	町 道	240
									漁 業 協 同 組 合	1		300

建設課・宮城県東部土木事務所

1-14. 急傾斜地崩壊危険箇所現況
(b) 急傾斜地危険箇所内訳 (人工)

平成31年3月31日現在(単位:度, m, 戸)

箇所番号	箇所名	位置		危険箇所 の延長	危険箇所 の崩壊	地形		人家戸数	公共的建物		公共施設		
		大字	小字			傾斜度	高さ		種類	数	種類	長さ	
375	十二神鷺	十二神	十二神	260	I	40	10	9	高	校	1	国道	240
377	堀切	鷺神	堀切	120	I	50	13	30				国道	110
												町道	80
378	尾浦	尾浦	尾浦	70	I	55	7	-					
379	大原	女川	大原	80	I	40	5	-	小	学	校	1	
138	尾田峯の3	浦宿	尾田峯	20	II	33	6	1					
139	宮ヶ崎の6	石浜	高森	110	II	50	25	4					
140	浜田の3	浦宿	小屋ノ口	50	II	40	6	2					

建設課・宮城県東部土木事務所

1-15. 土地評価額の推移

各年1月1日現在(単位:千円)

区分年	総額	田	畑	山林	宅地	原野	雑種地
平成 27	11,874,700	2,737	67,164	460,087	7,493,750	1,872,167	1,978,795
28	11,954,309	2,522	59,931	458,534	7,593,336	1,875,265	1,964,721
29	12,620,831	1,528	53,773	457,732	8,257,869	1,870,125	1,979,804
30	12,983,795	-	66,484	456,960	8,905,840	31,330	3,523,181
31	13,426,999	-	67,996	455,956	9,336,260	31,161	3,535,626

税務会計課「土地概要調書」

1-16. 宅地に関する調査 (免税点以上)

平成31年1月1日現在

地区	地積 (イ) m ²	決定価格 (ロ) 千円	1 m ² 当たりの価格		最高価格地の所在地
			平均価格 (ロ)/(イ)	最高価格 円	
商業地区	42,816	845,688	19,752	22,578	被災市街地復興土地区画整理事業SG地内
住宅地区	541,391	6,385,388	11,794	19,603	被災市街地復興土地区画整理事業AO地内
工業地区	114,697	963,261	8,398	12,721	被災市街地復興土地区画整理事業IM地内
村落地区	217,937	828,134	3,800	7,628	浦宿浜字三郎浜地内

税務会計課「土地概要調書」

1-17. 地価公示

平成31年1月1日現在

標準地番号	標準地の所在及び地番並びに住居表示	1㎡当たりの価格(円)	地積(㎡)	形状	利用の現況	周辺の土地の利用の現況	前面道路の状況	水道ガス供給施設及び下水道の整備状況	鉄道その他の主要な交通施設との接近の状況	都市計画法その他法令の制限で主要なもの
女川-1	浦宿浜字石ノ田17番15	18,300	161	1:1.5	住宅W2	一般住宅が建ち並ぶ傾斜地の既成住宅地域	北西6m町道	水道、下水	浦宿700m	2住居(60、200)
2	桜ヶ丘8番5	21,500	134	1:1.5	住宅W2	高台の緩傾斜地に戸建住宅が建ち並ぶ住宅地域	北6m町道	水道、下水	女川1.3km	2中専(60、200)
3	浦宿浜字浦宿24番3	14,600	195	1:1.2	住宅W2	一般住宅の中に畑等が見られる住宅地域	南東4m町道	水道、下水	浦宿200m	2住居(60、200)
4	旭が丘2丁目10番2	22,000	246	1.2:1	住宅W2	一般住宅が建ち並ぶ丘陵地の住宅地域	東6m町道	水道、下水	浦宿1.2km	1低専(60、80)
5	針浜字針浜141番	5,600	672	不整形1:3	住宅W2	農家住宅、水産加工場等が見られる地域	南西6.2m町道	水道、下水	浦宿1.5km	調区(70、200)
5-1	女川浜字大原480番17(女川町被災市街地復興SG-11-1)	30,000	297	1:1	店舗W2	店舗、飲食店、金融機関等が集まる駅前商業地域	西19m町道	水道、下水	女川200m	商業(80、400)

国土交通省土地鑑定委員会

1-18. 地価調査

平成30年7月1日現在

基準地番号	基準地の所在及び地番並びに住居表示	1㎡当たりの価格(円)	地積(㎡)	形状	利用の現況	周辺の土地の利用の現況	前面道路の状況	水道ガス供給施設及び下水道の整備状況	鉄道その他の交通施設との接近の状況	都市計画法その他法令の制限で主要なもの
女川(県)-1	鷺神浜字荒立32番44	22,100	183	1.2:1	住宅W2	中規模一般住宅が建ち並ぶ傾斜地の住宅地域	南5.9m町道	水道、下水	女川1.7km	2中専(60、200)
(県)-2	桜ヶ丘8番5	21,600	134	1:1.5	住宅W2	高台の緩傾斜地に戸建住宅が建ち並ぶ住宅地域	北6m町道	水道、下水	女川1.3km	2中専(60、200)
(県)5-1	女川浜字大原480番17(女川町被災市街地復興SG-11-1)	29,800	297	1:1	店舗W2	店舗、飲食店、金融機関等が集まる駅前商業地域	西19m町道	水道、下水	女川200m	商業(80、400)

宮城県地域復興支援課

1-19. 石巻の気象概況（含む：地震）

区分 年	気 温 (°C)					※1) 風 速 (m/sec)		降 水 量 (mm)		最深 積雪 (cm)	平均 湿度 (%)	日 照		階級別日数 (日)			※2) 地震 回数 (回)
	平 均			極		平均	最大	総 量	最 大 日 量			総時間 (h)	率 (%)	雲 量	雲 量	降 水 量	有 感
	平均	最高	最低	最高	最低									<1.5	≥8.5	≥0.0mm	
平成26	11.8	16.0	8.3	33.4	-6.8	4.3	18.5	1,330.5	158.5	38	75	2,077.0	47	—	—	216	84
27	12.5	16.6	9.2	34.7	-5.1	4.3	20.4	1,076.5	62.0	27	77	2,103.4	47	—	—	248	85
28	12.5	16.5	9.0	33.7	-4.7	4.3	21.2	1,064.0	67.5	11	77	2,005.8	45	—	—	242	64
29	11.8	15.9	8.4	31.8	-7.7	4.2	25.4	1,068.0	66.0	6	79	2,000.9	45	—	—	233	57
30	12.4	16.6	8.8	36.1	-7.8	4.1	20.2	929.5	62.5	18	79	2,066.5	47	—	—	237	56

石巻特別地域気象観測所

- ※ 1) 風速＝風速計感部設置高さの変更。平成元年12月までは地上高13.1m、平成2年1月以降は地上高28.5m
 2) 地震＝有感は、人体に感じた地震の回数（平成5年4月以降は震度計で震度1以上の回数）。

1-20. 江島の気象概況

区分 年	気 温 (°C)					風 速 (m/sec)		降 水 量 (mm)		日 照 時 間
	平 均			極		平均	最大	総 量	最大日量	時間数(h)
	平均	最高	最低	最高	最低					
平成26	13.0	16.5	10.3	31.4	-4.7	3.6	25.0	1,424.0	105.0	2,148.2
27	12.9	16.2	10.3	32.3	-3.6	3.8	18.3	1,322.5	91.5	2,119.0
28	13.0	16.2	10.5	30.7	-2.1	3.8	27.6	1,309.5	70.0	2,030.3
29	12.2	15.5	9.7	30.8	-4.5	3.7	22.7	1,120.5	72.5	2,050.9
30	13.1	16.5	10.5	34.5	-5.9	2.2	16.3	1,110.5	51.0	2,019.8

江ノ島地域気象観測所

- ※日照計感部は、回転式日照計を使用。

1-21. 地震・津波

平成31年4月1日現在

発震年月日 津波の起った年月日	地震		津波							被害状況
	震源	地震の規模(M)	御前浜 m	尾浦 m	出島・寺間 m	石浜 m	女川港 m	野々浜 m	飯子浜 m	
明治29年 6月15日 同 上	三陸沖 東経 144.2 北緯 39.6	7.6	3.1	2.4	...	2.4	2.7	3.1	2.7	...
昭和8年 3月 3日 同 上	三陸沖 東経 144.7 北緯 39.1	8.5	2.4	2.7	2.1	2.4	2.4	2.4	1.8	死者1名、負傷者1名、他市町村における死亡者2名、床上浸水262戸、床下浸水239戸、住家全壊3戸、半流失及半壊9戸、非住家半流失124棟、全壊3棟、漁船の流失並破損57隻、運送船破損6隻
昭和35年 5月23日 昭和35年 5月24日	チリ 西経 73.5 南緯 38.0	8.5	2.3	3.0	3.4	...	4.3	2.7	...	家屋全壊147戸、流失59戸、半壊575戸、床上浸水943戸、床下浸水109戸、非住家1,172戸、漁船の流失並破損111隻

発震年月日 津波の起った年月日	地震		津波				被害金額 単位：千円	被害状況
	震源	地震の規模(M)	女川港 m	江島 m	寺間 m	小屋取 m		
昭和53年 6月12日 (津波なし)	宮城県沖 東経 142.1 北緯 38.1	7.4	総額 1,372,791 家屋 52,880 医療 18,125 商工 904,830 水産 162,605 林業 3,000 教育 67,602 土木 163,749	<ul style="list-style-type: none"> 住宅被害：半壊18戸 一部破損105戸 崖くずれ：45箇所 ブロック塀倒壊 52箇所 学校施設、道路、水道、漁港など被害多数
平成22年 2月27日 平成22年 2月28日	チリ 西経 72.6 南緯 36.1	8.8	1.2	0.31	0.6	0.8	総額 140,496 商工 16,172 水産 123,935 公共 389	<ul style="list-style-type: none"> 住宅床上浸水1戸、床下浸水5戸 店舗浸水78店舗 ・倉庫浸水8棟 養殖施設被害：68施設 商業施設（自販機、冷凍庫、冷蔵庫等） 公共施設
平成23年 3月11日	宮城県沖 東経 142.5 北緯 38.6	9.0		14.8			総額 78,546,800 (H23.7推計額)	<ul style="list-style-type: none"> 死者575名、死亡認定者252名、行方不明者0名 住家被害 全壊2,924棟、大規模半壊・半壊349棟、一部損壊661棟 非住家被害 全壊1,394棟、大規模半壊・半壊90棟、一部損壊147棟 公共施設、漁船・養殖施設多数流失 浸水区域：320ha 被害区域：240ha

企画課

第 2 章

人 口

女川町は、大正 14 年に人口 8,760 人（国勢調査）、世帯数 1,454 戸で町制を施行して以来着実な伸びを示し、昭和 40 年には 18,080 人（国勢調査）に達したが、その後はマイナス傾向を示し、平成 22 年国勢調査時には 10,051 人となりピーク時より 8,029 人の減少となった。

平成 27 年国勢調査の確定値では、人口が 6,334 人となり前回の平成 22 年国勢調査と比較して、3,717 人の減少となった。

人口減少率は 36.98%となり、福島県檜葉町の 87.3%に次いで、全国第 2 位の減少率となった。

2-1. 国勢調査による人口・世帯数等の推移

各年10月1日現在（単位：世帯，人，%，km²）

区分 年	回	人			口		世帯数			面 積	人口 密度	一世帯 あたりの 人数	
		実 数	増減数	増減率	男	女	実 数	増減数	増減率				
大正	9	1	7,490	……	……	4,022	3,468	1,256	……	……	……	5.96	
昭和	55	13	16,105	△840	△4.96	8,090	8,015	4,583	323	7.58	66.49	242.2	3.51
	60	14	15,246	△859	△5.33	7,470	7,776	4,345	△238	△5.19	66.58	229.0	3.51
平成	2	15	14,018	△1,228	△8.05	6,952	7,066	4,357	12	0.28	65.67	213.5	3.22
	7	16	13,044	△974	△6.95	6,526	6,518	4,493	136	3.12	65.71	198.5	2.90
	12	17	11,814	△1,230	△9.43	5,813	6,001	4,299	△194	△4.32	65.75	179.8	2.75
	17	18	10,723	△1,091	△9.23	5,150	5,573	3,939	△360	△8.37	65.79	163.0	2.72
	22	19	10,051	△672	△6.27	4,887	5,164	3,968	29	0.74	65.79	152.8	2.51
	27	20	6,334	△3,717	△36.98	3,459	2,875	3,154	△814	△20.51	65.35	96.9	2.08

企画課「総務省統計局（国勢調査）」

2-2. 人口集中地区人口の推移

各年10月1日現在（単位：人，%，km²）

区分 年	人 口	人 口 増 加 数		面 積	人 口 密 度	
		実 数	増 加 率			
昭和	50	6,292	△491	△7.2	1.2	5,243.3
	55	6,692	400	6.4	1.3	5,147.7
	60	5,688	△1,004	△15.0	1.2	4,740.0
平成	2	5,211	△477	△8.4	1.3	4,008.5
	7	5,395	184	3.5	1.5	3,572.8

企画課「総務省統計局（国勢調査）」

※平成12年以降は該当なし

2-3. 年齢別人口の推移

各年10月1日現在（単位：人）

区分 年	0 ～ 4歳			5 ～ 9歳			10 ～ 14歳		
	計	男	女	計	男	女	計	男	女
平成 7	544	286	258	655	343	312	750	386	364
12	456	235	221	492	262	230	590	312	278
17	381	200	181	441	225	216	457	239	218
22	299	154	145	349	181	168	409	207	202
27	156	72	84	163	88	75	235	120	115
区分 年	15 ～ 19歳			20 ～ 24歳			25 ～ 29歳		
	計	男	女	計	男	女	計	男	女
平成 7	768	422	346	641	355	286	657	364	293
12	586	316	270	600	330	270	631	354	277
17	460	239	221	456	259	197	568	286	282
22	387	213	174	438	221	217	470	264	206
27	233	123	110	269	165	104	330	220	110
区分 年	30 ～ 34歳			35 ～ 39歳			40 ～ 44歳		
	計	男	女	計	男	女	計	男	女
平成 7	687	368	319	779	395	384	941	511	430
12	586	294	292	605	317	288	673	337	336
17	565	290	275	516	269	247	532	274	258
22	531	286	245	518	283	235	509	270	239
27	305	181	124	355	216	139	426	293	133
区分 年	45 ～ 49歳			50 ～ 54歳			55 ～ 59歳		
	計	男	女	計	男	女	計	男	女
平成 7	1,045	555	490	975	506	469	1,031	513	518
12	829	437	392	982	511	471	914	460	454
17	626	312	314	774	399	375	898	445	453
22	536	286	250	631	326	305	749	380	369
27	391	254	137	399	241	158	452	276	176
区分 年	60 ～ 64歳			65 ～ 69歳			70 ～ 74歳		
	計	男	女	計	男	女	計	男	女
平成 7	1,053	515	538	921	408	513	668	287	381
12	951	455	496	956	443	513	818	343	475
17	832	385	447	868	410	458	876	398	478
22	847	417	430	796	362	434	791	370	421
27	494	272	222	562	299	263	478	218	260
区分 年	75 ～ 79歳			80 ～ 84歳			85歳以上		
	計	男	女	計	男	女	計	男	女
平成 7	449	155	294	304	104	200	176	53	123
12	564	226	338	334	110	224	247	71	176
17	693	274	419	432	150	282	348	96	252
22	763	331	432	554	201	353	458	124	334
27	413	181	232	345	151	194	328	89	239

企画課「総務省統計局（国勢調査）」

2-4. 年齢別3区分人口の推移

各年10月1日現在（単位：人，％）

区分 年	人口総数	年少人口 (0歳～14歳)				生産年齢人口 (15歳～64歳)				老年人口 (65歳以上)			
		男	女	計	構成比	男	女	計	構成比	男	女	計	構成比
平成 7	13,044	1,015	934	1,949	14.9	4,504	4,073	8,577	65.8	1,007	1,511	2,518	19.3
12	11,814	809	729	1,538	13.0	3,811	3,546	7,357	62.3	1,193	1,726	2,919	24.7
17	10,723	664	615	1,279	11.9	3,158	3,069	6,227	58.1	1,328	1,889	3,217	30.0
22	10,051	542	515	1,057	10.5	2,946	2,670	5,616	56.0	1,388	1,974	3,362	33.4
27	6,334	280	274	554	8.7	2,241	1,413	3,654	57.7	938	1,188	2,126	33.6

企画課「総務省統計局（国勢調査）」

※平成22年人口総数には、「不詳16人（男11人・女5人）」を含む

2-5. 住民基本台帳による人口・世帯数

平成31年3月31日現在（単位：人，世帯）

行 区	政 名	人口									世帯数			
		男			女			総 数			日本人	外国人	複数	計
		日本人	外国人	計	日本人	外国人	計	日本人	外国人	計				
大 沢		83	-	83	68	-	68	151	-	151	69	-	-	69
浦 宿 一		194	8	202	213	48	261	407	56	463	181	54	1	236
浦 宿 二		340	6	346	252	9	261	592	15	607	336	15	-	351
浦 宿 三		87	1	88	95	2	97	182	3	185	90	1	1	92
針 浜		51	-	51	62	8	70	113	8	121	44	8	-	52
旭 が 丘		332	1	333	351	2	353	683	3	686	280	-	3	283
上 一		3	-	3	6	-	6	9	-	9	7	-	-	7
上 二		7	-	7	8	-	8	15	-	15	8	-	-	8
上 三		150	-	150	150	9	159	300	9	309	126	9	-	135
上 四		187	3	190	197	10	207	384	13	397	175	12	1	188
上 五		155	-	155	175	3	178	330	3	333	145	3	-	148
西 一		8	-	8	9	-	9	17	-	17	10	-	-	10
西 二		-	-	-	-	-	-	-	-	-	-	-	-	-
黄 金		7	-	7	10	-	10	17	-	17	11	-	-	11
南		8	-	8	7	-	7	15	-	15	5	-	-	5
小 乗		24	-	24	25	-	25	49	-	49	24	-	-	24
高 白		19	-	19	19	-	19	38	-	38	15	-	-	15
横 浦		21	-	21	29	-	29	50	-	50	17	-	-	17
大 石 原		5	-	5	8	-	8	13	-	13	6	-	-	6
野 々 浜		12	-	12	8	-	8	20	-	20	9	-	-	9
飯 子 浜		39	-	39	33	-	33	72	-	72	23	-	-	23
塚 浜		20	-	20	19	-	19	39	-	39	12	-	-	12
小 屋 取		27	-	27	23	-	23	50	-	50	30	-	-	30
女 川 一		5	-	5	6	-	6	11	-	11	7	-	-	7
女 川 二		4	-	4	9	-	9	13	-	13	10	-	-	10
大 原 一		2	-	2	2	-	2	4	-	4	1	-	-	1
大 原 二		11	-	11	10	-	10	21	-	21	14	-	-	14
大 原 三		6	-	6	6	-	6	12	-	12	7	-	-	7
大 原 四		3	-	3	1	-	1	4	-	4	4	-	-	4
清 水 一		3	-	3	6	-	6	9	-	9	5	-	-	5
清 水 二		2	-	2	5	-	5	7	-	7	4	-	-	4
清 水 三		9	-	9	8	-	8	17	-	17	9	-	-	9
宮 ヶ 崎		187	17	204	156	27	183	343	44	387	165	44	-	209
石 浜 東		2	-	2	1	-	1	3	-	3	2	-	-	2
石 浜 西		6	-	6	3	3	6	9	3	12	4	2	1	7
桐 ヶ 崎		25	-	25	22	-	22	47	-	47	18	-	-	18
竹 浦		46	-	46	53	-	53	99	-	99	40	-	-	40
尾 浦		63	-	63	65	1	66	128	1	129	44	-	1	45
御 前 浜		17	-	17	14	-	14	31	-	31	18	-	-	18
指 ヶ 浜		28	-	28	25	-	25	53	-	53	17	-	-	17
出 島		31	-	31	33	-	33	64	-	64	40	-	-	40
寺 間		24	-	24	31	-	31	55	-	55	35	-	-	35
江 島		24	-	24	24	-	24	48	-	48	31	-	-	31
大 原 北		160	-	160	185	-	185	345	-	345	191	-	-	191
女 川 南		111	1	112	118	3	121	229	4	233	85	-	4	89
大 原 南		213	-	213	261	1	262	474	1	475	214	-	1	215
石 浜		42	6	48	37	11	48	79	17	96	39	17	-	56
西		160	7	167	159	9	168	319	16	335	150	16	-	166
女 川 北		75	2	77	54	2	56	129	4	133	78	1	1	80
清 水		85	-	85	79	3	82	164	3	167	71	3	-	74
計		3,123	52	3,175	3,140	151	3,291	6,263	203	6,466	2,926	185	14	3,125

町民生活課

2-6. 人口動態の推移

(単位：人，%)

区分 年	12月末日人口					社会増加数		自然増加数		世帯数
	計	男	女	人口 増加数	増加率	実数 増加数	増加率	実数 増加数	増加率	
平成 26	7,124	3,508	3,616	△388	△5.2	△337	△4.5	△51	△0.7	3,204
27	6,859	3,403	3,456	△265	△3.7	△210	△2.9	△55	△0.8	3,152
28	6,735	3,329	3,406	△124	△1.8	△46	△0.7	△55	△0.8	3,151
29	6,637	3,275	3,362	△98	△1.5	△11	△0.2	△63	△0.9	3,154
30	6,500	3,195	3,305	△137	△2.1	△25	△0.4	△79	△1.2	3,132

町民生活課「人口移動総括表」

※過去の数値についても遡及して改訂しておりますので、ご利用にあたってはご注意ください。

2-7. 社会動態の推移

(単位：人，%)

区分 年	人口 (12月末)	転入者					転出者					社会 増加数
		県内から	県外から	その他	小計	転入率	県内へ	県外へ	その他	小計	転出率	
平成 26	7,124	134	92	4	230	3.23	477	76	14	567	7.96	△337
27	6,859	118	84	21	223	3.25	348	65	20	433	6.31	△210
28	6,735	128	96	45	269	3.99	251	63	1	315	4.68	△46
29	6,637	142	126	49	317	4.78	250	76	2	328	4.94	△11
30	6,500	162	102	40	304	4.68	246	82	1	329	5.06	△25

町民生活課

※過去の数値についても遡及して改訂しておりますので、ご利用にあたってはご注意ください。

2-8. 自然動態の推移(1)

(単位：人)

年	出生			死亡			増減		
	男	女	計	男	女	計	男	女	計
平成26	17	19	36	46	41	87	△29	△22	△51
27	27	19	46	46	55	101	△19	△36	△55
28	26	13	39	50	44	94	△24	△31	△55
29	12	13	25	51	37	88	△39	△24	△63
30	11	24	35	65	49	114	△54	△25	△79

町民生活課「人口移動総括表」

2-10. 産業別人口の推移

年	区分	第1次産業小計	農業	林業	漁業	第2次産業小計	鉱業	建設業	製造業
		平成7	男	893	17	11	865	1,514	8
	女	298	10	—	288	1,113	1	91	1,021
	計	1,191	27	11	1,153	2,627	9	928	1,690
	割合	16.92	0.38	0.16	16.38	37.33	0.13	13.19	24.01
12	男	688	5	9	674	1,288	4	730	554
	女	309	3	1	305	968	1	94	873
	計	997	8	10	979	2,256	5	824	1,427
	割合	16.09	0.13	0.16	15.80	36.42	0.08	13.30	23.04
17	男	605	16	4	585	962	—	444	518
	女	233	5	1	227	833	1	58	774
	計	838	21	5	812	1,795	1	502	1,292
	割合	15.78	0.40	0.09	15.29	33.80	0.02	9.45	24.33
22	男	521	11	8	502	868	1	369	498
	女	226	4	—	222	726	1	43	682
	計	747	15	8	724	1,594	2	412	1,180
	割合	15.14	0.30	0.16	14.68	32.31	0.04	8.35	23.92
27	男	282	4	5	273	990	1	722	267
	女	85	2	—	83	365	1	56	308
	計	367	6	5	356	1,355	2	778	575
	割合	10.83	0.18	0.15	10.50	39.99	0.06	22.96	16.97

2-9. 自然動態の推移(2)

(単位：人)

区分 年	乳児 死亡	死産	婚姻	離婚	人口1,000人につき			
					出生率	死亡率	婚姻率	離婚率
平成26	—	1	28	10	5.32	11.77	3.92	1.40
27	—	—	34	15	6.45	14.95	4.98	2.20
28	—	—	36	6	5.87	13.84	5.42	0.90
29	—	2	35	15	3.85	13.56	5.39	2.31
30	1	—	25	12	5.70	17.88	3.96	1.90

宮城県保健福祉総務課「人口動態総覧」

各年10月1日現在 (単位：人，%)

第3次 産業 小計	電気・ガス ・熱供給・ 水道業	運輸業 通信業	卸売 小売業 飲食店	金融業 保険業	不動産業	サービス業	公務	分類不能 の産業	合計
1,866	270	399	509	23	8	521	136	2	4,275
1,352	19	57	604	52	7	579	34	—	2,763
3,218	289	456	1,113	75	15	1,100	170	2	7,038
45.72	4.11	6.48	15.81	1.07	0.21	15.63	2.42	0.03	100.00
1,645	280	301	449	10	8	475	122	—	3,621
1,297	13	50	532	45	8	614	35	—	2,574
2,942	293	351	981	55	16	1,089	157	—	6,195
47.49	4.73	5.67	15.83	0.89	0.26	17.58	2.53	—	100.00
1,480	267	268	437	8	7	376	117	1	3,048
1,197	12	51	590	48	7	458	31	—	2,263
2,677	279	319	1,027	56	14	834	148	1	5,311
50.40	5.25	6.01	19.34	1.05	0.26	15.70	2.79	0.02	100.00
1,477	344	255	382	5	14	386	91	2	2,868
1,089	7	46	533	42	7	426	28	24	2,065
2,566	351	301	915	47	21	812	119	26	4,933
52.02	7.12	6.10	18.55	0.95	0.43	16.46	2.41	0.53	100.00
1,045	368	139	212	3	8	245	70	5	2,322
615	7	29	269	17	2	271	20	1	1,066
1,660	375	168	481	20	10	516	90	6	3,388
49.00	11.07	4.96	14.20	0.59	0.30	15.22	2.66	0.18	100.00

企画課「総務省統計局（国勢調査）」

2-11. 産業（大分類）・従業上の地位（3区分）別就業者数の推移

区分 年	従業上の 地位	総数	農業	林業	漁業	鉱業	建設業	製造業
平成7	総数	7,038	27	11	1,153	9	928	1,690
	雇 用 者	5,269	3	7	355	9	852	1,558
	自 営 業 主	1,051	14	4	446	—	62	71
	家族従業者	718	10	—	352	—	14	61
	不 詳	—	—	—	—	—	—	—
12	総数	6,195	8	10	979	5	824	1,427
	雇 用 者	4,594	2	1	244	5	742	1,316
	自 営 業 主	952	3	8	396	—	61	62
	家族従業者	649	3	1	339	—	21	49
	不 詳	—	—	—	—	—	—	—
17	総数	5,311	21	5	812	1	502	1,292
	雇 用 者	3,902	7	—	166	1	431	1,184
	自 営 業 主	837	9	4	359	—	51	48
	家族従業者	572	5	1	287	—	20	60
	不 詳	—	—	—	—	—	—	—
22	総数	4,933	15	8	724	2	412	1,180
	雇 用 者	3,680	5	6	121	2	353	1,086
	自 営 業 主	693	7	2	312	—	44	36
	家族従業者	513	3	—	291	—	15	36
	不 詳	47	—	—	—	—	—	22
27	総数	3,388	6	5	356	2	778	575
	雇 用 者	2,703	3	4	87	2	701	493
	自 営 業 主	511	2	1	169	—	72	70
	家族従業者	170	1	—	100	—	5	11
	不 詳	4	—	—	—	—	—	1

各年10月1日現在 (単位：人)

電気・ガス 熱供給・ 水道業	運輸業 通信業	卸 売 小売業 飲食店	金 融 保険業	不動産業	サービス業	公 務	分 類 不 能
289	456	1,113	75	15	1,100	170	2
289	412	672	74	9	857	170	2
—	40	260	1	4	149	—	—
—	4	181	—	2	94	—	—
—	—	—	—	—	—	—	—
293	351	981	55	16	1,089	157	—
293	314	595	53	12	860	157	—
—	33	225	2	4	158	—	—
—	4	161	—	—	71	—	—
—	—	—	—	—	—	—	—
279	319	1,027	56	14	834	148	1
279	282	638	54	11	700	148	1
—	33	225	2	2	104	—	—
—	4	164	—	1	30	—	—
—	—	—	—	—	—	—	—
351	301	915	47	21	812	119	26
351	279	590	47	19	701	119	1
—	22	184	—	2	84	—	—
—	—	141	—	—	27	—	—
—	—	—	—	—	—	—	25
375	168	481	20	10	516	90	6
374	144	329	18	6	449	90	3
1	23	109	2	4	58	—	—
—	1	43	—	—	9	—	—
—	—	—	—	—	—	—	3

企画課「総務省統計局（国勢調査）」

2-12. 産業(大分類)・年齢(5歳階級)・15歳以上就業者数(総数及び雇用者)

年齢 (5歳階級)	総数																						
	総数	農業	林業	漁業	鉱業	建設業	製造業	電気・ガス・熱供給業	情報通信業	運輸業・郵便業	卸売業・小売業	金融業・保険業	不動産業	サービス業	学術研究・専門・技術	宿泊業、飲食サービス業	娯楽	生活関連サービス業	教育・学習支援業	医療・福祉	複合サービス業	サービス業(他に分類されないもの)	公務(他に分類されるものを除く)
総数	3,388	6	5	356	2	778	575	375	19	149	301	20	10	43	180	51	52	196	21	153	90	6	
15～19	36	1	-	2	-	2	10	6	-	-	11	-	-	-	2	-	-	-	-	1	1	-	-
20～24	243	-	-	7	-	42	60	56	2	5	26	1	1	2	12	3	1	11	1	4	9	-	
25～29	290	-	1	13	-	72	46	69	3	5	19	3	1	2	11	3	5	21	1	11	4	-	
30～34	264	-	-	17	-	54	47	43	2	11	20	1	-	2	18	2	4	24	3	11	5	-	
35～39	292	1	-	12	1	72	45	44	5	11	29	-	-	3	14	6	3	26	1	14	5	-	
40～44	384	-	1	24	-	111	48	63	2	19	37	2	1	5	8	4	9	26	2	12	10	-	
45～49	334	2	1	17	-	91	50	31	3	15	31	3	1	8	18	3	8	20	2	18	12	-	
50～54	331	1	1	27	1	84	44	39	1	17	18	3	1	5	20	7	7	22	3	17	10	3	
55～59	374	-	-	43	-	104	58	22	-	22	30	2	-	6	20	5	6	16	4	20	15	1	
60～64	347	1	-	61	-	86	63	2	-	21	25	3	-	5	23	4	6	13	3	22	9	-	
65～69	286	-	-	71	-	50	61	-	-	15	26	1	3	4	20	6	2	10	-	13	4	-	
70～74	139	-	-	40	-	7	30	-	1	6	20	1	-	1	12	3	-	7	-	7	4	-	
75～79	47	-	1	13	-	3	8	-	-	2	6	-	1	-	1	4	1	-	-	3	3	1	
80～84	15	-	-	8	-	-	3	-	-	-	2	-	-	-	-	1	-	-	-	-	-	1	
85歳以上	6	-	-	1	-	-	2	-	-	-	1	-	1	-	1	-	-	-	-	-	-	-	

平成27年10月1日現在（単位：人）

雇 用 者（役員を含む）																					
総 数	農 業	林 業	漁 業	鉱 業	建 設 業	製 造 業	水 電 気 ・ ガ ス ・ 道 路 ・ 熱 供 給 業 ・	情 報 通 信 業	運 輸 業 ・ 郵 便 業	卸 売 業 ・ 小 売 業	金 融 業 ・ 保 険 業	不 動 産 業	学 術 研 究 ・ 専 門 技 術 業	宿 泊 業 ・ 飲 食 サ ー ビ ス 業	娯 楽 業 ・ 生 活 関 連 サ ー ビ ス 業	教 育 ・ 学 習 支 援 業	医 療 ・ 福 祉	複 合 サ ー ビ ス 業	な い サ ー ビ ス 業 （ 他 に 分 類 さ れ な い も の ）	の 公 務 （ 他 に 分 類 さ れ る も の ）	分 類 不 能 の 産 業
2,883	3	4	90	2	752	543	375	18	138	248	19	9	33	125	26	47	194	21	143	90	3
34	1	-	1	-	2	10	6	-	-	10	-	-	-	2	-	-	-	1	1	-	-
234	-	-	1	-	42	60	56	2	5	26	1	1	2	9	3	1	11	1	4	9	-
278	-	1	4	-	72	45	69	3	5	18	3	1	2	10	3	5	21	1	11	4	-
245	-	-	9	-	52	45	43	2	11	20	1	-	1	13	2	3	24	3	11	5	-
264	1	-	3	1	70	41	44	4	10	24	-	-	3	11	4	3	26	1	13	5	-
351	-	1	8	-	110	45	63	2	18	34	2	1	3	6	3	7	26	2	10	10	-
299	-	-	7	-	90	48	31	3	15	26	3	1	6	10	1	8	20	2	16	12	-
283	-	1	5	1	81	40	39	1	15	13	3	1	5	15	2	7	22	3	17	10	2
319	-	-	11	-	101	57	22	-	19	26	2	-	6	13	1	6	16	4	19	15	1
276	1	-	13	-	83	59	2	-	20	23	3	-	2	15	2	6	13	3	22	9	-
195	-	-	17	-	46	55	-	-	14	16	1	3	2	15	2	1	8	-	11	4	-
78	-	-	9	-	3	28	-	1	4	9	-	-	1	5	1	-	7	-	6	4	-
20	-	1	1	-	-	5	-	-	2	3	-	1	-	1	1	-	-	-	2	3	-
5	-	-	1	-	-	3	-	-	-	-	-	-	-	-	1	-	-	-	-	-	-
2	-	-	-	-	-	2	-	-	-	-	-	-	-	-	-	-	-	-	-	-	-

企画課「総務省統計局（国勢調査）」

2-13. 労働力人口の推移

各年10月1日現在（単位：人，％）

区分 年	15歳以上 人口総数	労働力人口				労働力率	非労働力 人口	不詳
		就業者			完全 失業者			
		総数	男	女				
平成 7	11,095	7,038	4,275	2,763	234	65.5	3,820	3
12	10,276	6,195	3,621	2,574	273	62.9	3,802	6
17	9,444	5,311	3,048	2,263	257	59.0	3,858	18
22	8,978	4,933	2,868	2,065	283	58.1	3,759	3
27	5,779	3,388	2,322	1,066	117	60.7	2,269	5

企画課「総務省統計局（国勢調査）」

2-14. 従業地・通学地別就業者・通学者数の推移（15歳以上）

各年10月1日現在（単位：人）

区分 年	常住地	総数			町内への通勤・通学者数			町外への通勤・通学者数		
		総数	就業者	通学者	総数	就業者	通学者	総数	就業者	通学者
平成 7	本町	7,632	7,038	594	5,857	5,615	242	1,775	1,423	352
	他市町村	2,194	1,939	255	2,194	1,939	255
12	本町	6,651	6,195	456	5,095	4,949	146	1,556	1,246	310
	他市町村	2,627	2,439	188	2,627	2,439	188
17	本町	5,714	5,311	403	4,151	4,048	103	1,563	1,263	300
	他市町村	1,927	1,830	97	1,927	1,830	97
22	本町	5,278	4,933	345	3,892	3,819	73	1,386	1,114	272
	他市町村	2,437	2,329	108	2,437	2,329	108
27	本町	3,924	3,388	536	3,050	2,684	366	864	695	169
	他市町村	2,712	2,668	44	2,712	2,668	44

企画課「総務省統計局（国勢調査）」

※平成27年総数には、不詳者含む

2-15. 世帯の種類の変遷

各年10月1日現在 (単位：世帯、人)

区分 年	世帯												世帯人員		
	一般世帯数	1人	2人	3人	4人	5人	6人	7人	8人	9人	10人以上	施設等の世帯	一般世帯 (1世帯当たり)	施設等の世帯 (1世帯当たり)	
平成7	世帯	4,491	1,177	1,088	743	653	369	282	142	26	9	2	2	13,035人	9人
	%	100.0	26.2	24.2	16.5	14.5	8.2	6.3	3.2	0.6	0.2	0.1		2.90人	
12	世帯	4,284	1,163	1,170	727	572	285	234	102	21	7	3	15	11,778人	36人
	%	100.0	27.1	27.3	17.0	13.3	6.6	5.5	2.4	0.5	0.2	0.1		2.75人	
17	世帯	3,937	1,017	1,169	686	502	285	175	71	23	9	—	2	10,658人	65人
	%	100.0	25.8	29.7	17.4	12.8	7.2	4.5	1.8	0.6	0.2	—		2.71人	
22	世帯	3,937	1,231	1,128	664	456	243	146	48	18	3	—	31	9,901人	150人
	%	100.0	31.3	28.6	16.9	11.6	6.2	3.7	1.2	0.4	0.1	—		2.51人	
27	世帯	2,818	1,257	751	392	251	104	38	16	8	1	—	336	5,872人	462人
	%	100.0	44.6	26.6	13.9	8.9	3.7	1.3	0.6	0.3	0.1	—		2.08人	

企画課「総務省統計局(国勢調査)」

2-16. 国籍別外国人登録数

(単位：人)

年 度	総 数	韓国・朝鮮	中 国	その他
平成 26	93	5	62	26
27	109	5	61	43
28	138	5	42	91
29	170	5	22	143
30	203	6	20	177

町民生活課

第 3 章

農 林 業

女川町における林野面積は、町土総面積の 80%以上を占めているにもかかわらず、山林を所有しているだけの林家がほとんどである。

(1) 林 業

3-1. 保有山林面積規模別林家数の推移

各年2月1日現在（単位：戸，ha）

年	総数	1未満	1～5	5～10	10～20	20～30	30～50	50～100	100以上
昭和55	751	403	242	71	20	8	5	1	1
平成2	723	379	240	70	19	8	5	1	1

年	総数	1～3	3～5	5～10	10～20	20～30	30～50	50～100	100以上
平成12	318	163	60	56	28	7	3	1	—
17	293	147	60	48	29	6	1	2	—
22	285	144	56	43	32	7	1	2	—
27	91	1	34	25	24	4	1	1	1

企画課「農林水産省（農林業センサス）」

※平成12年から集計規模変更。

3-2. 森林資源構成の現況

（単位：ha，m³，竹林の蓄積は束）

区分	総数	人工林			天然林			竹林	無立木地
		計	針葉樹	広葉樹	計	針葉樹	広葉樹		
面積	5,071	2,747	2,696	51	2,205	155	2,050	22	98
蓄積	1,063,642	760,566	755,157	5,409	303,076	33,272	269,804	22,040	—

産業振興課「平成30年版みやぎの森林・林業のすがた」

3-3. 林野面積の推移

（単位：ha）

区分 年	国 有 林				民 有 林											合 計				
	林野庁所管			そ の 計	県 有 林				公 有 林				私 有 林	民 有 林						
	国 有 林	官 行 造 林	小 計		林務課所管		そ の 計	町 有 林		財産区有林		計								
					県 有 林	県 行 造 林		直 営 林	そ の 他	直 営 林	そ の 他									
平成26	233	—	233	—	233	—	253	253	—	253	562	—	562	—	—	—	562	4,305	5,121	5,354
27	233	—	233	—	233	—	253	253	—	253	553	—	553	—	—	—	553	4,289	5,095	5,328
28	233	—	233	—	233	—	253	253	—	253	540	—	540	—	—	—	540	4,275	5,068	5,301
29	233	—	233	—	233	—	246	246	—	246	547	—	547	—	—	—	547	4,278	5,071	5,304
30	233	—	233	—	233	—	245	245	—	245	548	—	548	—	—	—	548	4,279	5,072	5,305

産業振興課「平成30年版みやぎ森林・林業のすがた」

3-4. 林道の推移

（単位：m）

年度	路線数	延長	2.5m～4m未満	4m以上
平成26	17	28,480.0	11,111.0	17,369.0
27	17	28,480.0	11,111.0	17,369.0
28	17	28,480.0	11,111.0	17,369.0
29	17	28,622.9	11,287.9	17,335.0
30	17	33,820.9	11,287.9	22,533.0

産業振興課「林道台帳」

(2) 農 業

3-5. 農家数・就業人口・経営耕地面積の推移

各年2月1日現在（単位：戸，人，a）

区分 年	農 家 数				農家人口	就 業 者 数			経 営 耕 地 面 積			
	総農家数	専業	第1種 兼業	第2種 兼業		総数	男	女	総数	田	畑	その他
平成 7	75	4	3	68	331	159	75	84	1,932	812	684	436
12	40	1	—	39	165	86	45	41	1,080	565	360	155
17	14	4	—	10	51	30	15	15	713	488	105	120
22	6	2	—	4	10	10	5	5	289	171	88	30
27	2	x	x	x	x	x	x	x	x	x	x	x

企画課「農林水産省（農林業センサス）」

3-6. 経営規模別農家数の推移

各年2月1日現在（単位：戸）

年	総数	0.3ha 未満	0.3 ～0.5	0.5 ～1.0	1.0 ～1.5	1.5 ～2.0	2.0 ～2.5	2.5 ～3.0	3.0 ～5.0	5.0ha 以上	例外 規定
平成 7	75	49	22	2	—	—	1	—	—	—	1
12	40	26	9	4	1	—	—	—	—	—	—
17	14	—	9	3	2	—	—	—	—	—	—
22	6	—	1	2	3	—	—	—	—	—	—
27	2	x	x	x	x	x	x	x	x	x	x

企画課「農林水産省（農林業センサス）」

第 4 章

水 産 業

女川町は、遠洋・沖合・近海漁業の水揚港として全国的にも有数の水産物供給基地として発展してきた。

平成 30 年の女川魚市場の水揚高は、数量が 42,744 トンとなり、水揚げ金額が 79 億 2,813 万円となった。

本町魚市場の主要魚種であるサンマは数量が 15,550 トンとなり、水揚金額が 27 億 827 万円となった。

水産業をとりまく環境は、東日本大震災の影響、国際的な漁業規制の強化、漁獲量の減少、輸入水産物の増加による価格の低迷、漁業就労者の減少及び高齢化などにより厳しい状況ではあるが、水産の要である女川町地方卸売市場の全面稼働、被災を受けた水産加工場の操業再開など、水産業の本格復興に向け歩み出している。

(1) 漁業組織

4-1. 漁業協同組合の概要

平成31年3月31日現在 (単位:人,千円)

組 合 名	所 在 地	地 区	事業年度	出 資 金
宮城県漁業協同組合女川町支所	女川町宮ヶ崎字宮ヶ崎87	女川町一円	4月1日 ～ 3月31日	279,211

産業振興課

※平成5年10月1日女川町漁協・出島漁協・江島漁協の町内3漁業協同組合合併

※平成19年4月1日宮城県漁業協同組合設立に伴い名称変更及び江島出張所の廃止

※平成24年4月1日東日本大震災の影響により宮城県漁業協同組合女川町支所出島出張所の廃止

4-2. 漁業協同組合の概要 (組合員数の推移)

(単位:人)

年度	組合名	宮 城 県 漁 業 協 同 組 合 女 川 町 支 所		
		正	準	計
平成 26		297	115	412
27		281	103	384
28		270	88	358
29		259	78	337
30		246	76	322

産業振興課

※平成5年10月1日女川町漁協・出島漁協・江島漁協の町内3漁業協同組合合併

※平成19年4月1日宮城県漁業協同組合設立に伴い名称変更

4-3. 海面漁業権免許件数

(単位:件)

漁業権区分	共同		区 画 漁 業 権														定置漁業権					
	第 一 種	第 二 種	計	ギンザケ	カキ	ホタテ	ホヤ	ホヤ	ホヤ	ワカメ	ワカメ	ワカメ	ギンザケ	ギンザケ	ホヤ	ワカメ	カキ	ホタテ	ワカメ	計	個	共
宮城県漁協女川町支所	7	6	13	2	3	6	3	6	1	1	1	11	24	9	1	1	1	70	1	2	3	

※共同漁業権は10年更新 (次回更新令和5年)

※区画漁業権、定置漁業権は5年更新 (次回更新令和5年)

産業振興課

4-4. 漁業協同組合生産高の推移 [総合計]

(単位: kg, 円)

生產品目	年度	平成28		29		30	
		数 量	金 額	数 量	金 額	数 量	金 額
天 然	鮮 魚	6,522,115	858,163,000	8,017,848	975,882,000	9,494,107	946,833,907
	ア ワ ビ	16,000	99,331,000	15,300	103,445,000	8,431	72,474,312
	ウ ニ	183,500	85,129,000	178,900	82,697,000	182,902	84,761,968
	ナ マ コ	4,885	4,713,000	10,152	9,821,000	15,767	20,011,643
	ア サ リ	—	—	—	—	—	—
小 計		6,726,500	1,047,336,000	8,222,200	1,171,845,000	9,701,207	1,124,081,830
養 殖	ギ ン ザ ケ	6,117,800	3,660,845,000	6,753,900	4,265,461,000	7,791,371	4,732,769,878
	カ キ	X	203,428,000	X	286,415,000	X	263,292,720
	むき身(kg)	81,100	118,324,000	103,100	185,724,000	88,598	141,689,526
	殻付(ヶ)	2,611,000	85,104,000	3,081,000	100,691,000	3,747,227	121,603,194
	ホ ヤ	2,042,700	212,156,000	2,152,400	243,729,000	2,151,087	207,399,779
	殻付(kg)	2,042,700	212,156,000	2,152,400	243,729,000	2,151,087	207,399,779
	殻付(ヶ)	—	—	—	—	—	—
	ワ カ メ	5,000	540,000	—	—	335	14,472
	生	5,000	540,000	—	—	335	14,472
	塩 蔵	—	—	—	—	—	—
ホ タ テ	2,577,100	—	1,290,500	688,725,000	718,194	293,681,970	
殻付(kg)	2,577,100	1,188,126,000	1,290,500	688,725,000	718,194	293,681,970	
殻付(ヶ)	—	—	—	—	—	—	
そ の 他	—	—	—	—	644	242,736	
小 計		10,823,700	4,076,969,000	10,299,900	5,484,330,000	10,749,585	5,497,401,555
合 計		17,550,200	5,124,305,000	18,522,100	6,656,175,000	20,450,792	6,621,483,385

※消費税を含む

※「X」は不明数字

産業振興課

(2) 就業者・経営体

4-5. 性別年齢別15歳以上の漁業就業者数の推移

各年11月1日現在 (単位:人)

区分	年	平成15 (第11次)				20 (第12次)				25 (第13次)			
		総数	漁業地区			総数	漁業地区			総数	漁業地区		
			女川	出島	江島		女川	出島	江島		女川	出島	江島
漁業就業者総		983	654	256	73	865	618	185	62	451	377	62	12
男女別就業者小計	男	716	497	176	43	642	468	124	50	369	313	45	11
	女	267	157	80	30	223	150	61	12	82	64	17	1
15~19歳	男	5	4	1	—	7	7	—	—	1	1	—	—
	女	—	—	—	—	—	—	—	—	—	—	—	—
20~24歳	男	17	13	4	—	15	12	1	2	3	3	—	—
	女	—	—	—	—	1	1	—	—	1	1	—	—
25~29歳	男	19	13	6	—	18	13	3	2	14	12	2	—
	女	—	—	—	—	4	3	1	—	—	—	—	—
30~34歳	男	24	18	6	—	44	37	5	2	18	15	1	2
	女	6	5	1	—	4	2	2	—	2	2	—	—
35~39歳	男	30	22	8	—	20	17	3	—	54	49	3	2
	女	10	7	3	—	5	4	1	—	2	2	—	—
40~44歳	男	24	24	—	—	30	22	5	3	27	25	2	—
	女	21	14	7	—	15	11	4	—	7	7	—	—
45~49歳	男	74	55	18	1	37	28	6	3	24	23	—	1
	女	32	23	9	—	22	15	7	—	5	4	1	—
50~54歳	男	108	80	26	2	64	48	12	4	27	22	2	3
	女	41	27	13	1	31	23	8	—	8	8	—	—
55~59歳	男	101	79	21	1	103	79	18	6	44	39	4	1
	女	42	26	13	3	35	20	13	2	11	8	3	—
60~64歳	男	88	58	22	8	98	75	22	1	80	70	9	1
	女	42	21	14	7	35	25	10	—	18	12	6	—
65歳~	男	221	131	59	31	206	130	49	27	77	54	22	1
	女	73	34	20	19	71	46	15	10	28	20	7	1

企画課「農林水産省 (漁業センサス)」

4-6. 営んだ漁業種類別経営体数の推移①

各年11月1日現在 (単位：経営体)

区分	年	平成15				20				25			
		総数	漁業地区			総数	漁業地区			総数	漁業地区		
			女川	出島	江島		女川	出島	江島		女川	出島	江島
経営体数		456	300	122	34	390	271	98	21	139	101	35	3
さけ・ます母船式		—	—	—	—	—	—	—	—	—	—	—	—
近海捕鯨		—	—	—	—	—	—	—	—	—	—	—	—
底びき網	沖合	2	2	—	—	2	2	—	—	1	1	—	—
	小型	3	3	—	—	—	—	—	—	3	2	1	—
まき網 (2そうあぐり)		—	—	—	—	—	—	—	—	—	—	—	—
敷網	さんま棒受網	1	1	—	—	1	1	—	—	1	1	—	—
	いかなごランプ網	2	1	1	—	4	2	2	—	1	1	—	—
	すくい網	6	3	3	—	6	3	3	—	2	1	1	—
	その他の敷網	14	6	7	1	9	5	4	—	5	3	2	—
船引き網おきあみ (1そうびき)		9	5	4	—	5	2	3	—	1	1	—	—
刺網	さけ・ます流し網	—	—	—	—	—	—	—	—	—	—	—	—
	いか流し網	—	—	—	—	—	—	—	—	—	—	—	—
	大目流し網	—	—	—	—	—	—	—	—	—	—	—	—
	その他の刺網	124	56	53	15	49	21	19	9	15	5	10	—
釣	かつお一本釣	—	—	—	—	—	—	—	—	—	—	—	—
	いか釣	3	—	3	—	1	—	1	—	—	—	—	—
	その他の釣	1	—	1	—	1	—	1	—	5	4	1	—
はえ縄	まぐろはえ縄	1	—	1	—	1	—	1	—	1	1	—	—
	その他のはえ縄	1	—	1	—	—	—	—	—	—	—	—	—
定置網	大型	6	5	—	1	3	2	—	1	1	—	—	1
	小型	24	21	3	—	8	7	1	—	2	2	—	—
採貝		410	255	122	33	284	168	96	20	42	12	29	1
採藻		—	—	—	—								
その他の漁業		372	217	122	33	127	59	54	14	63	28	32	3

企画課「農林水産省 (漁業センサス)」

※総数については、営んだ全ての漁業種類を掲載しているので、必ずしも一致しない。

4-7. 営んだ漁業種類別経営体数の推移②

各年11月1日現在（単位：経営体）

区分	年	平成15				20				25			
		総数	漁業地区			総数	漁業地区			総数	漁業地区		
			女川	出島	江島		女川	出島	江島		女川	出島	江島
経営体数		456	300	122	34	390	271	98	21	139	101	35	3
海面養殖	のり	—	—	—	—	—	—	—	—	—	—	—	—
	かき	156	136	20	—	129	115	14	—	49	40	9	—
	わかめ	19	1	17	1	11	—	10	1	—	—	—	—
	ほたて	187	99	79	9	149	80	62	7	39	28	11	—
	ぎんざけ	49	40	9	—	48	39	9	—	6	6	—	—
	ほや	118	72	46	—	142	86	54	2	60	38	22	—
その他		15	10	3	2	11	10	1	—	1	1	—	—

企画課「農林水産省（漁業センサス）」

※総数については、営んだ全ての漁業種類を掲載しているのので、必ずしも一致しない。

4-8. 経営組織別経営体数の推移

各年11月1日現在（単位：経営体）

区分	年	平成15				20				25			
		総数	漁業地区			総数	漁業地区			総数	漁業地区		
			女川	出島	江島		女川	出島	江島		女川	出島	江島
経営体数		456	300	122	34	390	271	98	21	139	101	35	3
個人		449	294	122	33	383	265	98	20	128	91	35	2
団体	会社	6	6	—	—	7	6	—	1	1	1	—	—
	漁業協同組合	1	—	—	1	—	—	—	—	8	8	—	—
	漁業生産組合	—	—	—	—	—	—	—	—	2	1	—	1
	共同経営	—	—	—	—	—	—	—	—	—	—	—	—
	官公庁学校試験場	—	—	—	—	—	—	—	—	—	—	—	—

企画課「農林水産省（漁業センサス）」

4-9. 漁業階層別経営体数の推移

各年11月1日現在（単位：経営体）

区分		年	平成15				20				25				
			総数	漁業地区			総数	漁業地区			総数	漁業地区			
				女川	出島	江島		女川	出島	江島		女川	出島	江島	
総数			456	300	122	34	390	271	98	21	139	101	35	3	
漁船使用	無動力船のみ		—	—	—	—	—	—	—	—	—	—	—	—	
	船外機付漁船		47	21	8	18	37	21	6	10	16	7	9	—	
	動力船	1～3 t		7	2	—	5	6	2	1	3	6	—	4	2
		3～5 t		5	4	1	—	6	4	—	2	9	6	3	—
		5～10 t		2	—	1	1	1	1	—	—	3	2	1	—
		10～30 t		12	7	5	—	10	6	4	—	4	3	1	—
		30～100 t		1	1	—	—	1	1	—	—	1	1	—	—
		100～200 t		—	—	—	—	—	—	—	—	—	—	—	—
		200～500 t		—	—	—	—	—	—	—	—	—	—	—	—
		500 t 以上		1	1	—	—	1	1	—	—	1	1	—	—
小計		75	36	15	24	62	36	11	15	40	20	18	2		
定置網			4	2	1	1	5	3	1	1	1	—	—	1	
海面養殖			377	262	106	9	323	232	86	5	98	81	17	—	
漁船非使用			—	—	—	—	—	—	—	—	—	—	—	—	

企画課「農林水産省（漁業センサス）」

4-10. 漁船勢力の推移

各年11月1日現在（単位：隻，t，馬力）

区分		年	平成15				20				25			
			総数	漁業地区			総数	漁業地区			総数	漁業地区		
				女川	出島	江島		女川	出島	江島		女川	出島	江島
漁船総数			996	656	290	50	857	587	233	37	369	294	69	6
無動力船隻数			9	9	—	—	7	7	—	—	—	—	—	—
船外機船隻数			647	430	178	39	538	374	139	25	228	181	45	2
動力船	隻数		340	217	112	11	312	206	94	12	141	113	24	4
	総t数		2,917	2,300	520	97	2,766	2,209	423	133	1,977	1,831	97	48
	総馬力数		22,048	14,229	7,104	715	—	—	—	—	—	—	—	—
動力船内	1 t 未満		5	1	4	—	1	1	—	—	—	—	—	—
	1～5 t		255	163	85	7	229	151	73	5	80	57	22	1
	5～10 t		52	39	12	1	57	42	14	1	48	46	1	1
	10～50 t		24	10	11	3	21	8	7	6	10	7	1	2
	50～200 t		—	1	—	—	1	1	—	—	—	—	—	—
	200 t 以上		3	3	—	—	3	3	—	—	3	3	—	—

企画課「農林水産省（漁業センサス）」

(3) 水揚高

4-11. 地方卸売市場施設の現況

平成31年3月31日現在

	女川町地方卸売市場
位 置	女川町宮ヶ崎字宮ヶ崎87
敷地面積	36,396.83㎡
施設の状況	<ul style="list-style-type: none"> ・東荷捌場 7,759.18㎡ 鉄骨造地上1階 屋上駐車場128台 ・管理棟 3,280.08㎡ 鉄骨造地上4階 市場管理事務所 食堂 貸事務所17室 ・中央棟荷捌場 6,321.21㎡ 鉄骨造地上1階 入札室 見学者通路 屋上太陽光パネル110kw ・西荷捌場 2,763.61㎡ (平成29年4月完成) 鉄骨造地上1階 入札室 氷搬送設備 ・倉庫1棟 498.75㎡ 鉄骨テント構造 39.9m×12.5m 4方向壁シート
仮施設状況	<ul style="list-style-type: none"> ・仮設荷捌場上屋(西側)1棟 1,300㎡ 鉄骨テント構造 65m×20m 2方向壁シート
製氷施設	<ul style="list-style-type: none"> ・流動海水氷製造設備一式 ・流動海水氷供給設備一式
開設者	女川町
卸売人	株式会社女川魚市場(資本金 57,500千円)
買受人	70

産業振興課

4-12. 水揚高の推移(年別=1~12月)

(単位:隻, kg, 円)

年	隻 数	数 量	金 額
平成 26	8,551	54,354,023.9	8,747,303,499
27	8,409	42,941,694.5	7,966,149,615
28	7,572	43,848,016.7	7,972,853,286
29	7,169	35,618,786.7	8,055,686,267
30	5,677	42,744,596.4	7,928,138,460

※消費税を含む

産業振興課

4-13. 水揚高の推移(年度別=4~3月)

(単位:隻, kg, 円)

年度	隻 数	数 量	金 額
平成 26	8,807	55,704,186.3	8,877,242,295
27	8,740	46,696,805.4	8,044,746,222
28	6,518	37,749,458.3	7,709,253,989
29	7,119	35,894,545.3	8,020,712,642
30	5,938	46,202,180.7	8,174,582,307

※消費税を含む

産業振興課

4-14. 月別水揚高の推移

(単位：隻, kg, 円)

年 月	平成28			29			30		
	隻数	数量	金額	隻数	数量	金額	隻数	数量	金額
1	584	4,406,330.7	317,423,069	361	2,015,218.4	165,340,759	358	1,105,393.9	85,574,735
2	464	2,445,917.9	154,962,893	183	562,195.6	50,713,433	288	2,271,774.8	129,503,072
3	1,081	4,047,499.3	216,213,042	529	2,223,775.5	208,945,515	375	1,699,779.5	174,948,275
4	640	2,759,101.9	393,353,654	579	2,423,641.6	484,077,668	543	2,240,946.2	483,246,548
5	675	2,552,512.1	657,169,656	642	2,795,187.5	798,839,765	536	4,899,398.2	816,374,358
6	759	2,985,429.9	1,169,185,682	692	3,830,151.6	1,412,859,534	622	5,804,333.5	1,477,950,808
7	641	3,088,644.1	1,350,535,271	725	3,673,413.6	1,575,739,771	543	3,696,049.5	1,293,507,377
8	262	759,354.2	142,232,902	293	530,417.8	86,348,093	210	1,357,151.0	243,029,405
9	375	3,748,770.5	931,337,036	544	1,498,096.0	442,640,905	294	2,627,298.0	604,258,320
10	849	7,753,144.6	1,582,641,982	1,030	4,722,233.4	1,267,992,778	791	9,897,680.4	1,655,588,315
11	794	5,645,509.7	793,603,854	1,054	7,924,797.8	1,351,564,103	724	5,351,700.2	792,340,055
12	448	3,655,801.8	264,194,245	537	3,419,657.9	210,623,943	393	1,793,091.2	171,817,192
計	7,572	43,848,016.7	7,972,853,286	7,169	35,618,786.7	8,055,686,267	5,677	42,744,596.4	7,928,138,460

※消費税を含む

産業振興課

4-15. 魚種別水揚高の推移 (年別=1~12月)

(単位：kg, 円)

年 種別	平成28			29			30		
	数量	金額	平均単価	数量	金額	平均単価	数量	金額	平均単価
いわし類	8,354,920.9	424,987,659	50.9	6,076,169.2	261,525,573	43.0	9,452,708.5	366,247,764	38.7
さば	2,984,937.5	236,367,077	79.2	2,593,318.5	187,725,334	72.4	3,509,781.4	295,395,822	84.2
さんま	13,787,887.0	2,578,002,328	187.0	9,528,380.0	2,161,938,898	226.9	15,550,072.9	2,708,271,802	174.2
かつお	342,862.4	84,997,390	247.9	833,547.8	263,303,862	315.9	488,790.8	97,099,308	198.7
まぐろ類	501,379.1	186,129,198	371.2	28,415.9	26,718,099	940.3	295,831.9	105,431,500	356.4
かじき類	—	—	—	—	—	—	—	—	—
あみ	3,835,650.0	144,733,343	37.7	3,127,710.0	286,687,600	91.7	770,910.0	110,358,635	143.2
メロード	183,267.0	22,896,105	124.9	21,079.0	3,449,548	163.6	28,402.0	3,082,154	108.5
こおなご	87,021.0	30,743,509	353.3	278,789.0	94,261,963	338.1	73,693.0	39,157,197	531.4
いか	287,944.4	134,585,542	467.4	330,278.5	156,199,813	472.9	230,804.0	122,933,067	532.6
すけそう	659,163.2	39,274,001	59.6	530,732.2	30,454,915	57.4	272,287.9	14,014,099	51.5
銀ざけ	4,865,048.0	2,867,295,959	589.4	5,430,249.7	3,421,304,883	630.0	5,448,004.0	3,275,533,144	601.2
その他	1,647,170.7	647,898,474	393.3	2,239,836.9	649,960,739	290.2	844,138.7	317,572,506	376.2
陸送品	6,310,765.5	574,942,701	91.1	4,600,280.0	512,155,040	111.3	5,779,171.3	473,041,462	81.9
計	43,848,016.7	7,972,853,286	181.8	35,618,786.7	8,055,686,267	226.2	42,744,596.4	7,928,138,460	185.5

※消費税を含む

産業振興課

4-16. 漁業種別水揚高の推移（年別＝1～12月）

（単位：隻，kg，円）

年 種別	平成28			29			30		
	隻数	数量	金額	隻数	数量	金額	隻数	数量	金額
鯉鮪旋網	—	—	—	4	495,999.0	137,101,609	4	393,671.0	111,550,215
その他旋網	1	189,852.0	69,002,669	1	95,727.0	7,757,926	4	361,667.0	28,768,152
さんま棒受網	268	13,784,974.0	2,577,825,708	415	9,516,314.0	2,161,356,055	279	15,504,526.9	2,705,794,877
抄網	122	183,250.0	22,888,869	67	37,352.8	6,983,148	25	17,665.0	1,921,942
敷網	76	87,021.0	30,743,509	152	244,834.0	89,970,022	86	73,633.0	39,153,633
遠洋底曳網	—	—	—	—	—	—	—	—	—
沖合底曳網	356	1,497,178.4	209,415,424	270	1,153,389.1	186,560,592	282	1,133,510.4	133,878,484
小型底曳網	—	—	—	—	—	—	—	—	—
いさだ曳網	697	3,835,650.0	144,733,343	518	3,127,710.0	286,687,600	226	770,910.0	110,358,635
定置網	1,374	12,136,902.6	1,135,995,870	1,467	10,097,560.2	928,206,307	1,380	12,715,577.8	861,391,485
刺網	1,016	154,044.9	76,241,964	643	93,371.6	51,716,576	406	88,340.8	43,756,740
その他延縄	—	—	—	—	—	—	—	—	—
大目流網	—	—	—	—	—	—	—	—	—
いか流網	—	—	—	—	—	—	—	—	—
小型いか釣	15	2,148.0	1,401,473	19	4,440.0	3,069,900	4	791.0	586,548
鯉鮪一本釣	4	590,820.0	168,187,423	1	335,446.0	129,656,873	1	350,773.0	81,252,260
その他海面漁業	2,024	187,657.1	89,040,142	—	380,916.6	132,455,786	1,702	99,156.2	60,271,677
養殖漁業	1,071	4,887,753.2	2,872,434,191	885	5,435,446.4	3,422,008,833	819	5,455,203.0	3,276,412,350
陸送品	548	6,310,765.5	574,942,701	424	4,600,280.0	512,155,040	459	5,779,171.3	473,041,462
計	7,572	43,848,016.7	7,972,853,286	7,169	35,618,786.7	8,055,686,267	5,677	42,744,596.4	7,928,138,460

※消費税を含む

産業振興課

4-17. 都道府県別入港船水揚高の推移（年別＝1～12月）

（単位：隻，kg，円）

種別	年	平成28			29			30		
		隻数	数量	金額	隻数	数量	金額	隻数	数量	金額
宮城		7,406	34,073,515.7	6,094,927,203	6,990	29,074,204.7	6,528,876,647	5,514	32,561,451.1	6,118,963,784
県外	北海道	64	3,635,245.0	697,693,548	63	1,894,115.0	421,579,116	45	2,749,495.0	484,535,920
	青森	31	1,899,657.0	336,160,562	33	1,478,588.0	354,994,581	25	1,938,999.0	333,033,159
	山形	—	—	—	—	—	—	—	—	—
	岩手	3	51,711.0	3,694,859	3	26,272.0	9,928,443	16	877,230.0	150,540,527
	福島	8	518,321.0	92,935,358	5	167,323.0	23,870,211	5	388,628.0	70,973,097
	茨城	—	—	—	1	175,874.0	7,580,286	2	228,706.0	12,536,332
	栃木	—	—	—	—	—	—	—	—	—
	千葉	2	11,955.0	4,377,974	11	180,267.0	53,952,696	4	190,186.0	36,922,350
	東京	27	1,275,539.0	223,814,082	18	488,958.0	98,160,780	34	1,285,025.0	219,197,522
	新潟	—	—	—	—	—	—	—	—	—
	富山	15	1,045,091.0	246,450,812	20	1,043,241.0	250,882,341	17	1,437,857.3	270,883,166
	静岡	4	522,078.0	145,034,510	1	335,446.0	129,656,873	1	350,773.0	81,252,260
	三重	6	136,110.0	14,039,581	15	187,472.0	41,435,196	7	100,144.0	8,190,787
	香川	—	—	—	—	—	—	—	—	—
	高知	—	—	—	—	—	—	—	—	—
	宮崎	—	—	—	—	—	—	—	—	—
	鹿児島	—	—	—	—	—	—	—	—	—
長崎	6	678,794.0	113,724,797	9	567,026.0	134,769,097	7	636,102.0	141,109,556	
その他	—	—	—	—	—	—	—	—	—	
小計	166	9,774,501.0	1,877,926,083	179	6,544,582.0	1,526,809,620	163	10,183,145.3	1,809,174,676	
合計	7,572	43,848,016.7	7,972,853,286	7,169	35,618,786.7	8,055,686,267	5,677	42,744,596.4	7,928,138,460	

※消費税を含む

産業振興課

4-18. さけ・ます増殖事業の推移

年度	放流	(万尾)		捕獲	(尾)	
		海中飼育			オス	メス
平成 26	187	—		—	—	—
27	220	—		—	—	—
28	220	—		—	—	—
29	220	—		—	—	—
30	180	—		—	—	—

産業振興課

※平成23年度以降は、宮城県さけます増殖協会の支援により提供のあった稚魚を放流

(4) 流通・加工

4-19. 水産加工業等の組織

平成31年3月31日現在 (単位:円,人)

組 合 名	設 立 年 月 日	出 資 金	組 合 員 数	備 考
女川水産加工業協同組合	昭和24年8月	11,180,000	26	水協法
女川魚市場買受人協同組合	昭和53年4月	13,800,000	46	中企法

産業振興課

4-20. 冷凍冷蔵・製氷施設状況の推移

(単位: t/日)

区分 年度	凍 結 施 設		冷 蔵 施 設		製 氷 施 設		貯 氷 施 設	
	工場数	能 力	工場数	能 力	工場数	能 力	工場数	能 力
平成26	6	276	8	17,550	3	190	3	1,750
27	6	276	8	17,550	3	190	3	1,750
28	6	276	8	17,550	3	190	3	1,750
29	6	276	8	17,550	3	190	3	1,750
30	6	276	8	17,550	3	190	3	1,750

冷凍事業協会

4-21. 製氷の生産状況の推移

(単位: t/日)

区分 年度	生 産 量	移 入 量	合 計	出 荷 区 分			
				船 舶 用	加 工 用	そ の 他	計
平成26	29,136	74	29,210	11,711	14,313	1,593	27,617
27	23,536	—	23,536	7,612	13,394	2,375	23,381
28	21,055	—	21,055	10,447	10,405	52	20,904
29	18,204	—	18,204	10,012	7,399	336	17,747
30	19,216	—	19,216	11,523	7,562	424	19,509

冷凍事業協会

(5) 漁 港

4-22. 漁港施設の現況

平成31年3月31日現在 (単位：m)

管 理 者	町	町	町	町	町	町	町	町	町	町	町	町	町	小計	県	
漁 港 名	指ヶ浜	御前	尾浦	竹浦	桐ヶ崎	野野浜	飯子浜	塚浜	小屋取	出島	寺間	江の島	女川			
漁 港 の 種 類	1	1	1	1	1	1	1	1	1	1	1	1	3			
けの い 留延 施 設長	岸壁等	岸壁	—	—	—	—	—	—	51	49	—	40	30	77	247	2,112
		さん橋	—	—	—	—	—	—	—	—	—	—	30	—	30	234
		小計	—	—	—	—	—	—	—	51	49	—	40	60	77	277
	物揚場	105	30	437	260	202	120	75	216	111	514	580	191	2,841	284	
	船揚場	50	—	110	42	40	20	40	107	50	118	100	135	812	—	
	小計	155	30	547	302	242	140	166	372	161	672	740	403	3,930	2,630	
外 か く延 施 設長	防波堤	172	56	152	156	197	119	325	403	135	344	396	397	2,852	668	
	防砂堤等	—	—	—	—	—	80	—	—	—	—	12	—	92	—	
	護岸	278	251	31	463	183	446	575	472	427	355	601	332	4,414	609	
	海岸 保全 施設	護岸	198	335	—	—	—	—	—	—	—	—	—	—	533	—
		胸壁	—	53	—	306	—	—	—	—	—	—	—	—	359	—
		堤防	—	300	—	—	—	—	—	—	—	—	—	—	300	—
		離岸堤	—	260	—	—	—	—	—	—	—	—	—	—	260	—
	小計	198	—	—	306	—	—	—	—	—	—	—	—	504	—	
小計	648	307	183	925	380	645	900	875	562	699	1,009	729	7,862	1,277		
合計	803	337	730	1,227	622	785	1,066	1,247	723	1,371	1,749	1,132	11,792	3,907		

産業振興課「漁港台帳」

第 5 章

商 工 ・ 観 光

女川町の商業の直近調査では、東日本大震災の影響により事業所数 41 店舗、従業者数が 301 人となり、年間商品販売額は 13,049 百万円となっている。

平成 27 年 3 月 21 日には女川駅が開業、駅前周辺のまちびらきにより、商店街にぎわいへの一歩を歩み出し、同年 12 月にはテナント型商業施設「シーパルピア女川」、平成 28 年 12 月には「地元市場ハマテラス」がオープンし、町の魅力を発信する観光拠点施設としての賑わいをもたらしている。

本町の基盤産業のひとつである製造業（工業）は、水産加工を中心とし、そのほとんどが中小企業で占められている。平成 29 年は製造品出荷額等が 166 億 7,854 万円（前年比 2%増）となっている。

(1) 事業所

5-1. 従業者規模別事業所数・従業者数の推移

(単位：件、人)

区分 年	事業所数	1人～4人	5人～9人	10人～29人	30人以上	出向・派遣 従業者の 遣い	国・公共企業体 地方公共団体 (1)
	従業者数						
平成18	676	425	92	82	26	2	49
	5,349	922	600	1,402	1,824	—	601
21 (経セン基礎)	656	393	99	90	30	2	42
	5,737	835	646	1,501	2,200	—	555
24 (経セン活動)	191	74	30	44	19	3	…
	2,637	170	184	731	1,552	—	…
26 (経セン基礎)	248	108	45	46	24	2	23
	3,485	263	290	730	1,847	—	355
28 (経セン活動)	346	189	69	65	22	1	…
	3,774	431	480	1,102	1,761	—	…

企画課「総務省・経済産業省（経済センサス）」

※平成18年は、「事業所・企業統計調査（H18.10.1基準日）」確報値
 ※平成21年は、「H21年経済センサス基礎調査（H21.7.1基準日）」の確報値
 ※平成24年は、「H24年経済センサス活動調査（H24.2.1基準日）」の確報値
 ・事業所数は、事業内容等が不詳の事業所を含む。
 ・国及び地方公共団体の事業所を除いた民営事業所のみを対象としている。
 ※平成26年は、「H26年経済センサス基礎調査（H26.7.1基準日）」の確報値
 ※平成28年は、「H28年経済センサス活動調査（H28.6.1基準日）」の確報値

5-2. 産業別事業所数・従業者数の推移

(単位：件、人)

区分	平成18		21 (経セン基礎)		24 (経セン活動)		26 (経セン基礎)		28 (経セン活動)	
	事業所	従業者数	事業所	従業者数	事業所	従業者数	事業所	従業者数	事業所	従業者数
総数	676	5,349	656	5,737	191	2,637	248	3,485	346	3,774
農林漁業	4	53	5	118	1	10	3	29	8	111
鉱業、採石業、砂利採取業	2	14	1	12	1	13	1	13	1	12
建設業	72	779	69	505	40	563	54	653	62	714
製造業	74	1,299	75	1,451	27	523	34	653	45	687
電気・ガス・熱供給・水道業	7	394	7	470	3	452	4	493	2	502
情報通信業	—	—	1	32	1	38	1	41	1	32
運輸業、郵便業	23	294	23	239	5	69	6	55	12	131
卸売業、小売業	202	845	189	812	34	222	50	341	87	479
金融業、保険業	6	80	6	77	4	29	4	26	3	23
不動産業、物品賃貸業	8	16	11	40	1	7	2	10	4	23
学術研究、専門・技術サービス業	—	—	14	426	6	167	7	108	12	132
宿泊業、飲食サービス業	116	393	112	410	15	114	24	158	52	303
生活関連サービス業、娯楽業	—	—	38	82	8	86	9	90	19	41
教育、学習支援業	23	191	25	197	1	3	2	4	3	6
医療、福祉	23	288	22	341	7	211	9	303	11	316
複合サービス事業	6	94	5	73	1	8	1	8	1	8
サービス業（他に分類されないもの）	97	428	42	298	15	122	14	145	23	254
公務	13	181	11	154	—	—	23	355	—	—

企画課「総務省・経済産業省（経済センサス）」

※平成18年は、「事業所・企業統計調査（H18.10.1基準日）」確報値
 ※平成21年は、「H21年経済センサス基礎調査（H21.7.1基準日）」の確報値
 ※平成24年は、「H24年経済センサス活動調査（H24.2.1基準日）」の確報値
 ・事業所数は、事業内容等が不詳の事業所を含む。
 ・国及び地方公共団体の事業所を除いた民営事業所のみを対象としている。
 ※平成26年は、「H26年経済センサス基礎調査（H26.7.1基準日）」の確報値
 ※平成28年は、「H28年経済センサス活動調査（H28.6.1基準日）」の確報値

(2) 商 工 業

5-3. 商業の推移（卸・小売業）

（単位：人，百万円）

年	区分	総 数	卸 売 業	小 売 業
平成16 (商業統計調査)	事業所数	208	30	178
	従業者数	720	161	559
	年間商品 販売額	16,717	10,445	6,272
19 (商業統計調査)	事業所数	183	27	156
	従業者数	675	157	518
	年間商品 販売額	17,764	11,239	6,525
24	事業所数	20	10	10
	従業者数	128	78	50
	年間商品 販売額	2,096	1,254	842
26 (商業統計調査)	事業所数	27	8	19
	従業者数	214	107	107
	年間商品 販売額	11,821	9,516	2,305
28	事業所数	41	10	31
	従業者数	301	126	175
	年間商品 販売額	13,049	10,283	2,766

企画課「経済産業省（商業統計調査）/宮城県統計課（宮城県の商業<卸売業・小売業>）」

※平成16年・平成19年は商業統計調査（6月1日現在）

※平成21年商業統計調査は、経済センサスの創設に伴い中止

※平成24年調査数値は、「平成24年経済センサス-活動調査」の結果（2月1日現在）

※平成26年商業統計調査は、「経済センサス-基礎調査」との同時調査（7月1日現在）

※平成28年調査数値は、「平成28年経済センサス-活動調査」の結果（6月1日現在）

5-4. 工業の推移

(単位：人，万円)

区 産業中 分類番号	分 産 業 名 称	平成25			26			27			28			29		
		事業 所数	従業 者数	製 造 品 出荷額等	事業 所数	従業 者数	製 造 品 出荷額等	事業 所数	従業 者数	製 造 品 出荷額等	事業 所数	従業 者数	製 造 品 出荷額等	事業 所数	従業 者数	製 造 品 出荷額等
09	食 料 品 製 造 業	11	396	562,122	13	457	881,000	20	377	1,029,443	26	771	1,375,936	25	753	1,443,939
10	飲 料 ・ た ば こ ・ 飼 料 製 造 業	3	22	30,968	3	16	30,120	3	37	35,462	3	33	34,093	3	30	30,152
11	織 維 工 業	1	6	X	1	6	X	-	-	-	-	-	-	-	-	-
12	木 材 ・ 木 製 品 製 造 業 (家 具 を 除 く)	1	5	X	1	5	X	1	7	X	1	5	X	1	5	X
13	家 具 ・ 装 備 品 製 造 業	1	29	X	1	25	X	1	23	X	1	23	X	1	25	X
14	パ ル プ ・ 紙 ・ 紙 加 工 品 製 造 業	-	-	-	-	-	-	-	-	-	-	-	-	-	-	-
15	印 刷 ・ 同 関 連 業	-	-	-	-	-	-	-	-	-	-	-	-	-	-	-
16	化 学 工 業	-	-	-	-	-	-	-	-	-	-	-	-	-	-	-
17	石 油 製 品 ・ 石 炭 製 品 製 造 業	-	-	-	-	-	-	-	-	-	-	-	-	-	-	-
18	プ ラ ス チ ッ ク 製 品 製 造 業	-	-	-	-	-	-	-	-	-	-	-	-	-	-	-
19	ゴ ム 製 品 製 造 業	-	-	-	-	-	-	-	-	-	-	-	-	-	-	-
20	な め し 革 ・ 同 製 品 ・ 毛 皮 製 造 業	-	-	-	-	-	-	-	-	-	-	-	-	-	-	-
21	窯 業 ・ 土 石 製 品 製 造 業	2	31	X	2	34	X	2	35	X	2	39	X	2	33	X
22	鉄 鋼 業	-	-	-	-	-	-	1	5	X	-	-	-	-	-	-
23	非 鉄 金 属 製 造 業	-	-	-	-	-	-	-	-	-	-	-	-	-	-	-
24	金 属 製 品 製 造 業	1	13	X	-	-	-	-	-	-	1	6	X	-	-	-
25	は ん 用 機 械 器 具 製 造 業	1	4	X	1	5	X	-	-	-	-	-	-	-	-	-
26	生 産 用 機 械 器 具 製 造 業	-	-	-	-	-	-	-	-	-	-	-	-	-	-	-
27	業 務 用 機 械 器 具 製 造 業	-	-	-	-	-	-	-	-	-	-	-	-	-	-	-
28	電 子 部 品 ・ デ バ イ ス ・ 電 子 回 路 製 造 業	-	-	-	-	-	-	-	-	-	-	-	-	-	-	-
29	電 気 機 械 器 具 製 造 業	-	-	-	-	-	-	-	-	-	-	-	-	-	-	-
30	情 報 通 信 機 械 器 具 製 造 業	-	-	-	-	-	-	-	-	-	-	-	-	-	-	-
31	輸 送 用 機 械 器 具 製 造 業	-	-	-	-	-	-	-	-	-	-	-	-	-	-	-
32	そ の 他 の 製 造 業	-	-	-	-	-	-	-	-	-	-	-	-	-	-	-
総	数	21	506	803,846	22	548	1,090,228	28	484	1,290,004	34	877	1,637,735	32	846	1,667,854

企画課「総務省・経済産業省・宮城県震災復興・企画部統計課（宮城県の工業）」

※従業者4人以上の事業所が対象

※平成29年については、経済産業省『平成30年工業統計調査』の確報結果の調査票情報を女川町が独自集計したものである。

(3) 観 光

5-5. 宿泊施設の現況

平成31年3月31日現在 (単位：軒、室、人)

年度	区分	旅 館 ・ ホ テ ル									民 宿										総 数		
		浦 宿 浜	寿 町	鷺 神 浜	女 川 浜	清 水 町	高 白 浜	野 々 浜	そ の 他	小 計	浦 宿 浜	小 乗 浜	飯 子 浜	塚 浜	小 屋 取	竹 浦	寺 間	江 島	女 川	鷺 神 浜		清 水 町	小 計
平成 26	施設 数	4	-	1	1	1	1	1	1	10	1	-	-	-	1	-	1	-	-	1	-	4	14
	室 数	84	-	44	55	63	45	49	16	356	20	-	-	-	15	-	7	-	-	5	-	47	403
	人収 数容	253	-	44	55	144	90	98	64	748	20	-	-	-	20	-	21	-	-	6	-	67	815
27	施設 数	4	-	1	1	1	1	1	1	10	1	-	-	-	1	-	1	-	-	1	-	4	14
	室 数	84	-	44	55	63	45	49	16	356	15	-	-	-	15	-	7	-	-	5	-	42	398
	人収 数容	253	-	44	55	144	90	98	64	748	15	-	-	-	20	-	21	-	-	6	-	62	810
28	施設 数	4	-	1	1	1	1	1	1	10	1	-	-	-	1	-	1	-	-	1	-	4	14
	室 数	83	-	44	55	63	45	49	16	355	15	-	-	-	15	-	7	-	-	5	-	42	397
	人収 数容	253	-	44	55	144	90	98	64	748	15	-	-	-	20	-	21	-	-	6	-	62	810
29	施設 数	4	-	1	2	-	1	1	1	10	1	-	-	-	1	-	1	-	1	1	-	5	15
	室 数	82	-	44	118	-	45	49	16	354	10	-	-	-	15	-	7	-	7	5	-	44	398
	人収 数容	253	-	44	250	-	90	98	64	799	10	-	-	-	20	-	12	-	7	6	-	55	854
30	施設 数	4	-	1	2	-	1	1	1	10	1	-	-	-	1	-	1	-	1	1	-	5	15
	室 数	85	-	44	118	-	45	50	16	358	10	-	-	-	15	-	7	-	7	5	-	44	402
	人収 数容	253	-	44	250	-	90	100	64	801	10	-	-	-	20	-	15	-	11	6	-	62	863

産業振興課

※旅館・ホテルのうちその他は石巻市境に立地

※旅館・ホテルには下宿も含む

5-6. 観光客数等の推移

(単位：人，千円)

年	入 込 観 光 客 数			推定観光消費額
	総 数	日 帰 り 客	宿 泊 客	
平成26	290,629	267,569	23,060	1,936,081
27	381,259	353,549	27,710	2,542,284
28	417,319	384,286	33,033	2,842,389
29	409,109	379,113	29,996	2,689,916
30	428,906	395,240	33,666	2,916,404

産業振興課

※「推定観光消費額」は宮城県観光動態調査報告書「観光客の1人当たり平均消費額」より算出。

5-7. 宮城県原子力センター・東北電力原子力PRセンター入場者数の推移

(単位：人)

区分 年	原 子 力 セ ン タ ー	原 子 力 P R セ ン タ ー
平成26	—	14,145
27	—	15,854
28	—	15,832
29	—	15,580
30	—	16,066

産業振興課

※原子力センターは復旧未定。

(4) 女川町まちなか交流館

5-8. 女川町まちなか交流館の現況

平成31年4月1日現在 (単位：㎡)

所 在 地	開館年月日	建 物 構 造	敷地面積	建物面積
女川浜字大原1-36	H27.12.23	鉄骨造平屋建	2,793.65	1,333.83

産業振興課

5-9. 女川町まちなか交流館の利用状況

(単位：人)

年度	貸 館 利 用	キッズコーナー・ロビー利用	総 数
平成27	5,328	21,540	26,868
28	38,388	122,413	160,801
29	31,879	100,187	132,066
30	31,879	125,086	156,965

産業振興課

※平成27年度は、平成28年1月4日からの利用人数

第 6 章

社 会 福 祉

女川町には、震災後、児童福祉施設として2箇所保育所を設置している。平成30年度の定員数210人に対し入所幼児数は133人となっている。

本町では、子育て支援として、保育所の土曜保育時間の延長や放課後児童クラブなどを実施している。さらに、平成27年10月からは、子ども医療費助成の対象上限を中学校三年生から18歳到達年度までに拡大している。

本町における高齢者状況は、平成31年3月31日現在での高齢化率が38.7%で県内第5位となっており、介護認定者は年々増加傾向にある。

また、老人医療費助成については、平成20年4月から国の医療制度改革に伴い、長寿医療制度（後期高齢者医療制度）に移行した。

(1) 年 金

6-1. 国民年金の推移

(単位：人，%)

区分 年度	被 保 険 者 数				免 除 者 数			免 除 率	付 加 入 者
	第 1 号 強 制	第 2 号 任 意	第 3 号	計	法 定 免 除	申 請 免 除	計		
平成26	1,006	8	333	1,347	69	226	295	29.4	57
27	942	7	309	1,258	67	179	246	26.0	56
28	820	11	300	1,131	57	175	232	28.3	48
29	783	11	294	1,088	59	161	220	28.0	44
30	759	11	277	1,047	60	153	213	28.1	42

町民生活課

6-2. 拠出年金受給状況の推移

(1) 国民年金受給状況の推移 (基礎年金)

(単位：人，円)

区分 年度	総 数		老 齢 基 礎 年 金		障 害 基 礎 年 金 (拠 出)		障 害 基 礎 年 金 (福 祉)		遺 族 基 礎 年 金	
	受 給 権 者 数	年 金 額	受 給 権 者 数	年 金 額	受 給 権 者 数	年 金 額	受 給 権 者 数	年 金 額	受 給 権 者 数	年 金 額
平成26	2,416	1,614,774,400	2,287	1,505,057,100	50	41,284,100	65	57,497,200	14	10,936,000
27	2,424	1,639,430,710	2,293	1,528,151,910	56	46,578,900	64	56,225,400	11	8,474,500
28	2,429	1,647,940,714	2,304	1,541,507,039	57	47,778,800	60	52,520,675	8	6,134,200
29	2,498	1,685,547,991	2,375	1,581,425,141	57	47,340,350	62	53,996,000	4	2,786,500
30	2,493	1,686,611,471	2,369	1,581,006,946	55	45,781,750	61	53,246,175	8	6,576,600

町民生活課・石巻年金事務所

(2) 国民年金受給状況の推移 (旧老齢・短期年金等)

(単位：人，円)

区分 年度	総 数		老 齢 年 金 (五 年 年 金 含 む)		通 算 老 齢 年 金		障 害 年 金		寡 婦 年 金	
	受 給 権 者 数	年 金 額	受 給 権 者 数	年 金 額	受 給 権 者 数	年 金 額	受 給 権 者 数	年 金 額	受 給 権 者 数	年 金 額
平成26	199	69,437,900	119	51,400,400	73	13,196,600	4	3,477,600	3	1,363,300
27	160	53,851,100	91	38,933,800	63	11,005,800	3	2,535,300	3	1,376,200
28	141	46,796,071	76	32,577,493	59	10,307,106	3	2,535,325	3	1,376,147
29	114	38,661,935	58	25,160,646	48	8,407,224	4	3,312,025	4	1,782,040
30	96	32,206,854	49	20,796,089	40	6,829,333	4	3,312,025	3	1,269,407

町民生活課・石巻年金事務所

(3) 国民年金受給状況の推移 (一時金)

(単位：件，円)

区分 年度	死 亡 一 時 金	
	件 数	金 額
平成26	3	385,000
27	3	460,000
28	—	—
29	2	240,000
30	2	440,000

町民生活課・石巻年金事務所

(2) 児童・母子福祉

6-3. 保育施設の状況

平成31年4月1日現在(単位：㎡, 人)

名称	所在地	敷地面積	建物構造	建物面積	保育士数		その他の職員数		定員	幼児数		開設年月日
					臨時		臨時			受託		
第一保育所	鷺神浜字荒立35-1	4,717.34	鉄筋コンクリート造平屋建	993.44	12	-	5	3	120	89	1	S27. 7. 20
第四保育所	浦宿浜字小屋ノ口28	1,623.74	木造平屋建	457.65	8	-	3	2	90	48	1	S50. 4. 1

健康福祉課

※平成11年4月1日より保母を保育士と呼称変更。

※平成20年3月31日第三保育所閉所。

※東日本大震災により第二保育所は流失、出島保育所は使用不能となる。

※第二保育所及び出島保育所は、平成24年3月31日閉所。

6-4. 保育幼児数等の推移

各年10月1日現在(単位：ヶ所, 人)

年度	区分	保育所	保育士数	定員数	幼児数	
					広域受託数	
平成26		2	17	210	132	6
27		2	20	210	123	4
28		2	24	210	127	6
29		2	21	210	123	1
30		2	21	210	133	3

健康福祉課

※保育士数は所長、主任保育士及び臨時保育士を含む。

6-5. 放課後児童クラブ

平成31年4月1日現在(単位：人)

名称	所在地	指導者数		定員	H27.4	H28.4	H29.4	H30.4	H31.4	開設年月日
		臨時			登録児童数	登録児童数	登録児童数	登録児童数	登録児童数	
女川町放課後児童クラブ	女川浜字大原310	4	4	40	18	30	31	38	51	H16. 10. 6

健康福祉課

※平成25年4月1日より町立女川小学校にて開設。

※平成31年4月1日より利用定員を概ね40人以下に変更。

6-6. 子育て支援センター

(単位：人)

名称	所在地	指導者数		区分	平成26	27	28	29	30	開設年月日
			臨時							
女川町子育て支援センター	女川浜字女川178番地 KK-8街区1画地	2	2	児童	2,543	1,899	1,911	1,081	1,118	H18.6.1
				保護者	1,854	1,654	1,602	856	882	

健康福祉課

※平成23年度については東日本大震災により施設が倒壊したことから事業実施見送り

※平成24年5月22日より、地域福祉センターにおいて事業再開

※平成30年10月1日より、地域福祉センターから現在地（役場庁舎1階に併設）へ移転

6-7. 児童手当支給の推移

児童手当

(単位：人, 千円)

区分 年度	受給者数	支給額
平成 26	441	90,410
27	417	83,480
28	386	79,235
29	331	73,690
30	331	71,965

健康福祉課

6-8. 子ども医療費助成状況の推移

(単位：人, 件, 円)

区分 年度	国 保			社 保			合 計		
	対象者	件数	助成額	対象者	件数	助成額	対象者	件数	助成額
平成 26	202	2,359	3,910,913	489	7,373	12,335,766	691	9,732	16,246,679
27	242	2,321	3,863,503	578	7,301	12,019,120	820	9,622	15,882,623
28	249	2,264	3,691,240	590	7,662	13,548,657	839	9,926	17,239,897
29	199	1,892	3,156,782	567	7,626	13,166,517	766	9,518	16,323,299
30	187	2,066	3,964,518	495	7,046	12,304,309	682	9,112	16,268,827

健康福祉課

※就学前まで助成範囲を拡大＝平成12年7月施行

※中学校修了前まで助成範囲を拡大＝平成19年10月施行

※所得制限の廃止＝平成22年4月施行

※18歳到達年度まで助成範囲を拡大＝平成27年10月施行

6-9. 母子・父子家庭医療費助成状況の推移

(単位：人，件，円)

年度	国保			社保			合計		
	対象者	件数	助成額	対象者	件数	助成額	対象者	件数	助成額
平成 26	105	173	548,276	98	309	813,196	203	482	1,361,472
27	100	116	219,982	94	276	910,330	194	392	1,130,312
28	39	92	314,801	34	175	430,549	73	267	745,350
29	43	106	685,046	44	186	610,536	87	292	1,295,582
30	43	116	341,031	47	188	415,883	90	304	756,914

健康福祉課

※母子家庭医療＝昭和59年1月施行 母子・父子家庭医療＝平成6年4月施行（名称変更）

※所得制限の廃止＝平成22年4月施行

※世帯の18歳到達年度までの児童については対象外

6-10. 母子福祉資金貸付の推移

(単位：人，円)

区分	年度	平成26	27	28	29	30
		貸付	人員	—	—	—
	金額	—	—	—	—	—

健康福祉課

6-11. 児童扶養手当受給の推移

(単位：人)

区分	年度	平成26	27	28	29	30
		受給者	75	75	73	67
対象児童数		127	115	110	96	112

健康福祉課

※父子家庭に対し支給開始＝平成22年8月施行

(3) 老人福祉

6-12. 地域福祉センターの現況

平成31年4月1日現在(単位：㎡)

所在地	敷地面積	建物構造	建物面積	開設年月日
鷺神浜字堀切山51-7	4,179.68	鉄筋コンクリート造 3階建	4,049.14	平成11年4月1日

地域福祉センター

※建物面積には旧老人保健施設2・3階分含む。

6-13. 地域福祉センターの利用状況

(単位：人)

年度	平成26	27	28	29	30
利用者数	15,651	14,724	13,816	14,135	9,894

地域福祉センター

6-14. 地域包括支援センターの現況

平成31年4月1日現在(単位：㎡)

所在地	敷地面積	建物構造	建物面積	開設年月日
鷺神浜字堀切山51-7	4,179.68	鉄筋コンクリート造 3階建	4,049.14 (うち 103.43)	平成18年4月1日

地域包括支援センター

6-15. 地域包括支援センターの利用状況

(単位：件)

項目	年度	平成26	27	28	29	30
延べ相談件数		1,252	747	715	469	523
ケアプラン作成件数		1,095	1,065	1,102	1,192	1,372
訪問調査件数		—	—	—	—	—

地域包括支援センター

6-16. 老人ホームヘルパー派遣の推移

(単位：世帯)

年度	平成26	27	28	29	30
派遣世帯数	1	1	1	—	—

健康福祉課

6-17. 敬老祝金支給の推移

(単位：人, 千円)

年度		平成26	27	28	29	30
区分	敬老祝金	1,206	1,189	1,205	1,220	1,213
	特別敬老祝金	1	4	3	2	0
支給額	敬老祝金	8,835	8,785	8,905	9,100	8,785
	特別敬老祝金	500	2,000	1,500	1,000	0

健康福祉課

※弔慰金分を含む。

6-18. 老人ホーム入所数の推移

(単位：人)

年度	平成26	27	28	29	30
区分					
養護	14	15	14	11	8

健康福祉課

6-19. 緊急通報システム利用状況の推移

(単位：件)

年度	平成26	27	28	29	30
区分					
老人	40	40	42	41	44
身障者	—	—	—	—	—
計	40	40	42	41	44

健康福祉課

(4) 介護保険

6-20. 第1号被保険者数

(単位：人)

年度	区分	65歳～74歳	75歳以上	(再掲) 外国人 被保険者	(再掲) 住所地特例 被保険者	計
平成26		1,221	1,354	3	36	2,575
27		1,213	1,369	3	37	2,582
28		1,170	1,384	3	35	2,554
29		1,147	1,410	3	31	2,557
30		1,091	1,427	4	25	2,518

健康福祉課

6-21. 介護保険認定状況

(単位：人)

年度	区分	要支援		要介護1	要介護2	要介護3	要介護4	要介護5	計
		要支援1	要支援2						
平成26		40	106	94	98	57	76	37	508
	うち2号被保険者	—	1	1	2	—	2	1	7
27		57	114	93	104	60	67	30	525
	うち2号被保険者	—	1	2	1	—	2	1	7
28		74	94	109	87	60	62	42	528
	うち2号被保険者	—	2	1	2	1	—	4	10
29		76	97	115	82	54	71	38	533
	うち2号被保険者	—	2	1	1	—	—	1	5
30		80	107	117	86	54	67	30	541
	うち2号被保険者	1	2	—	1	—	—	1	5

健康福祉課

6-22. サービス提供状況

(単位：人)

年度	区分	在宅	施設			計	総計
			特別養護 老人ホーム	介護老人 保健施設	介護療養型 医療施設		
平成26		267	59	87	—	146	413
27		278	60	75	—	135	413
28		289	57	73	—	130	419
29		293	57	77	—	134	427
30		275	50	61	—	111	386

健康福祉課

(5) 心身障害者福祉・その他

6-23. 生活保護法による扶助の推移

(単位：人，円)

区分	平成26		27		28		29		30	
	延人員	金額	延人員	金額	延人員	金額	延人員	金額	延人員	金額
生活扶助	397	21,544,391	446	21,789,002	470	20,579,384	598	25,639,078	667	28,588,513
住宅扶助	162	1,013,900	219	1,519,327	244	1,686,604	441	4,016,487	630	4,780,292
教育扶助	32	461,069	39	516,127	37	436,165	36	422,208	25	272,473
介護扶助	81	2,699,671	131	937,171	141	1,056,704	198	2,018,032	232	2,070,424
医療扶助	429	29,560,013	488	26,439,289	464	26,705,922	582	33,198,279	658	47,441,282
出産扶助	—	—	—	—	—	—	—	—	—	—
生業扶助	7	104,818	14	333,553	24	544,297	—	—	12	241,541
葬祭扶助	—	—	—	—	—	—	—	—	3	529,313
施設事務費	12	2,291,670	2	193,280	—	—	—	—	—	—
就労自立給付	—	—	—	—	—	—	—	—	1	44,310
計	1,120	57,675,532	1,339	51,727,749	1,380	51,009,076	1,855	65,294,084	2,228	83,968,148

健康福祉課

6-24. 共同募金の推移

(単位：円，%)

区分 年度	目標額	達成額					計	達成率
		戸別	職場・学校	法人	街頭	個人・その他		
平成26	1,700,000	829,902	65,220	10,000	124,817	589,894	1,619,833	95.3
27	1,700,000	835,899	11,952	10,000	116,437	386,593	1,360,881	80.1
28	1,500,000	851,143	2,331	—	105,359	324,812	1,283,645	85.6
29	1,500,000	862,592	23,670	—	115,780	368,910	1,370,952	91.4
30	1,500,000	924,291	55,362	106,718	44,240	297,499	1,428,110	95.2

社会福祉協議会

6-25. 歳末たすけあい募金の推移

(単位：円)

区分 年度	達成額	戸別	法人	街頭	学校	個人・その他
平成26	—	—	—	—	—	—
27	—	—	—	—	—	—
28	—	—	—	—	—	—
29	—	—	—	—	—	—
30	—	—	—	—	—	—

社会福祉協議会

6-26. 重度心身障害者（児）医療費助成状況の推移

(単位：人，件，円)

区分 年度	国 保			社 保			後 期 高 齢 者			合 計		
	対象者	助成 件数	助 成 額	対象者	助成 件数	助 成 額	対象者	助成 件数	助 成 額	対象者	助成 件数	助 成 額
平成 26	87	1,084	7,598,583	25	460	1,776,762	119	1,329	5,777,355	231	2,873	15,152,700
27	77	1,161	7,353,976	23	539	2,581,230	96	1,407	6,798,843	196	3,107	16,734,049
28	68	877	7,072,431	22	477	2,875,183	91	1,683	6,778,289	181	3,037	16,725,903
29	64	953	6,038,582	24	565	3,743,391	86	1,752	7,505,805	174	3,270	17,287,778
30	62	1,225	7,672,411	22	611	4,584,165	88	1,719	6,300,720	172	3,555	18,557,296

健康福祉課

6-27. 心身障害者対策の推移

(単位：人，件)

区分 年度	施 等 設 支 訓 援 練 費			補 装 具 等 給 付		更 生 医 療 給 付	心 医 身 療 障 費 助 害 者 成	特 手 別 障 当 害 者 等	特 扶 別 養 児 手 童 当	福 祉 タ ク シ ー
	身体入所	知的入所	知的通所	交 付	修 理					
平成 26	4	2	3	14	6	26	231	4	12	4,612
27	4	2	2	3	2	23	196	2	10	4,375
28	4	2	1	4	4	17	181	1	9	4,299
29	3	2	—	9	5	19	178	1	7	4,129
30	3	3	—	9	12	23	172	2	9	3,657

健康福祉課

6-28. 身体障害者手帳交付状況の推移

(単位：人)

区分 年度	内 部 障 害	体 幹 ・ 肢 体 不 自 由	聴 覚 ・ 平 衡 機 能	視 覚 障 害	音 声 ・ 言 語 ・ 咀 嚼 機 能 障 害	合 計
平成 26	146	154	30	19	3	352
27	132	141	31	15	4	323
28	140	142	29	16	5	332
29	127	130	30	13	3	303
30	119	124	30	17	3	293

健康福祉課

6-29. 療育手帳交付状況の推移

(単位：人)

区分 年度	A (重 度)	B (そ の 他)	計
平成 26	23	28	51
27	19	27	46
28	18	26	44
29	20	23	43
30	20	24	44

健康福祉課

第 7 章

保 健 ・ 衛 生

女川町における平成 29 年の主要死因別死亡者数は、悪性新生物（ガン）と心疾患による死亡者がともに主要死因の 34.5%と多く占めている。

本町では、これらの早期発見・予防のため各種健康診断、がん検診などを継続して行っている。

国民健康保険については、1 人当たり調定額が 97,409 円に対し、1 人当たり費用額が 383,884 円となっている。

町立病院及び老人保健施設は、平成 23 年 10 月 1 日から女川町地域医療センターと名称を改め、19 床の診療所と 100 床の介護老人保健施設の包括的施設へ再編し、併せて公益社団法人地域医療振興協会を指定管理者として管理を委ねた。

(1) 保 健

7-1. 保健センターの現況

平成31年4月1日現在 (単位: m²)

所 在 地	敷地面積	建 物 構 造	建物面積	開 設 年 月 日
女川浜字女川178 KK8街区1画地	21,270.41m ²	鉄骨造、一部鉄骨鉄 筋コンクリート造	606.9m ²	平成30年 10月1日

健康福祉課

保健センターは役場庁舎と一体のため、敷地面積は敷地全体の面積、建物構造は建物全体の構造を記載。

7-2. 女川町地域医療センターの現況

平成31年4月1日現在

所 在 地	鷲神浜字堀切山51-6
敷 地 面 積 (m ²)	21,266.71
建 物 構 造	鉄筋コンクリート造 4階建
用 途 区 分	診療所 1,2階 (開設年月日: H23.10.1) 老人保健施設 3,4階 (開設年月日: H11.4.20)
建 物 面 積 (m ²)	7,343.77
指 定 管 理 者	公益社団法人地域医療振興協会
指 定 管 理 開 始 年 月 日	平成23年10月1日

女川町地域医療センター

※女川町立病院及び女川町老人保健施設は、平成23年10月1日から指定管理へ移行し、
「女川町地域医療センター」として再編した。

7-3. 女川町地域医療センターの利用状況

(1) 入院

(単位：人)

年 度	区 分	計	内 訳		
			内 科	外 科	整形外科
平成 26	患 者 数	4,899	3,991	908	-
	一日平均	13.4	10.9	2.4	-
27	患 者 数	4,843	3,798	1,045	-
	一日平均	13	10.4	2.9	-
28	患 者 数	4,414	3,527	887	-
	一日平均	12.1	9.7	2.4	-
29	患 者 数	4,789	3,971	818	-
	一日平均	13.1	10.9	2.2	-
30	患 者 数	4,145	3,248	897	-
	一日平均	11.4	8.9	2.5	-

女川町地域医療センター

(2) 外 来

(単位：人)

年度	区分	計	内 訳							
			内科	外科	整形外科	整形外科 (リハ)	小児科	眼科	皮膚科	心療内科
平成26	患 者 数	30,588	20,554	3,029	1,154	497	2,978	1,168	915	293
	一日平均	104.0	69.9	10.3	22.6	1.7	10.1	26.5	18.3	6.2
	(うち巡回診療) 患 者 数	859								
27	患 者 数	31,188	21,548	2,446	1,237	233	3,113	1,265	1,070	276
	一日平均	106.1	73.3	8.3	24.3	0.8	10.6	28.8	21.4	5.9
	(うち巡回診療) 患 者 数	860								
28	患 者 数	31,817	22,374	1,930	1,302	386	3,281	1,206	1,047	291
	一日平均	108.6	76.4	6.6	26.6	1.3	11.2	25.1	21.4	8.3
	(うち巡回診療) 患 者 数	693								
29	患 者 数	30,025	20,661	2,231	1,058	402	3,185	1,114	1,029	345
	一日平均	102.5	70.5	7.6	22.0	1.4	10.9	23.7	23.4	7.7
	(うち巡回診療) 患 者 数	571								
30	患 者 数	29,868	20,416	2,191	1,025	167	3,472	1,112	1,139	346
	一日平均	102.3	69.9	7.5	21.4	0.6	11.9	24.2	23.2	7.5
	(うち巡回診療) 患 者 数	511								

女川町地域医療センター

(3) 在宅医療・看護の状況

項目		年度	平成26	27	28	29	30
訪問診療	患者数(人)		289	343	300	301	216
	稼働日数(日)		145	294	293	293	292
	一日平均(人)		2.0	1.2	1.0	1.0	0.7
往診	患者数(人)		70	83	129	98	129
	稼働日数(日)		54	366	365	365	365
	一日平均(人)		1.3	0.2	0.4	0.3	0.4
訪問看護 (医療・介護)	延べ件数(件)		705	907	1,006	1,061	1,094
	稼働日数(日)		244	243	243	244	245
	一日平均(件)		2.9	3.7	4.1	4.3	4.5
訪問リハビリテーション (医療・介護)	延べ件数(件)		3,399	3,255	2,890	2,631	2,146
	稼働日数(日)		244	243	243	244	245
	一日平均(件)		13.9	13.4	11.9	10.8	8.8

女川町地域医療センター

(4) 老人保健施設

項目		年度	平成26	27	28	29	30
長期	延べ入所者数(人)		30,680	30,424	30,945	31,166	28,807
	稼働日数(日)		365	366	365	365	365
	1日平均在所者数(人)		84.1	83.1	84.8	85.4	78.9
短期	延べ入所者数(人)		1,236	1,094	899	892	738
	稼働日数(日)		365	366	365	365	365
	1日平均在所者数(人)		3.4	3.0	2.5	2.4	2.0
通所 リハビリテーション	延べ利用者数(人)		5,001	5,446	5,544	5,230	5,179
	稼働日数(日)		244	242	240	243	245
	1日平均利用者数(人)		20.5	22.5	23.1	21.5	21.1
短時間通所 リハビリテーション	延べ利用者数(人)		350	368	353	1,030	1,016
	稼働日数(日)		99	113	141	243	245
	1日平均利用者数(人)		3.5	3.3	2.5	4.2	4.1
短時間(9:45~12:00) 通所リハビリテーション	延べ利用者数(人)		—	—	70	512	519
	稼働日数(日)		—	—	42	243	245
	1日平均利用者数(件)		—	—	1.7	2.1	2.1
短時間(14:00~16:00) 通所リハビリテーション	延べ利用者数(人)		350	368	283	518	497
	稼働日数(日)		99	113	99	99	97
	1日平均利用者数(件)		3.5	3.3	2.9	5.2	5.1

女川町地域医療センター

7-4. 医療施設の推移

各年4月1日現在

区分 年	施設数						病床数		
	総数	病院			一般 診療所	歯科 診療所	総数	病院	一般 診療所
		総数	公立	私立					
平成 27	2	—	—	—	1	1	19	—	19
28	2	—	—	—	1	1	19	—	19
29	2	—	—	—	1	1	19	—	19
30	2	—	—	—	1	1	19	—	19
31	2	—	—	—	1	1	19	—	19

健康福祉課

7-5. 医療技術者の推移

各年4月1日現在（単位：人）

区分 年	総数	医師	歯科医師	薬剤師	看護師	准看護師	保健師	助産師	その他
平成 27	70	4	1	3	28	9	6	1	18
28	72	4	1	6	25	9	7	1	19
29	71	4	1	6	26	9	6	1	18
30	71	3	1	7	26	10	7	1	16
31	69	5	1	6	26	9	7	0	15

健康福祉課

7-6. 結核健康診断の推移

（単位：人，％）

区分 年度	健康診断					予防接種	
	対象者	受診者	受診率	精密検査 受診者	新発見 患者	B・C・G 接種人員	B・C・G 接種率
平成 26	2,543	1,200	47.2	86	—	33	91.6
27	2,538	1,183	46.6	57	—	43	93.4
28	2,522	1,210	48.0	—	—	40	93.0
29	2,531	1,197	47.3	31	—	26	89.7
30	2,502	1,172	46.8	38	—	36	92.3

健康福祉課

7-7. 健康診査の推移

(1) 生活習慣病予防検診（対象者：19歳から39歳）

(単位：人，%)

区分 年度	対象者数	受診者数	受診率	内臓脂肪症候群					
				内臓脂肪 症候群該 当者数	該当者割合	内臓脂肪症 候群予備群 該当者数	予備群該 当者割合	非該当	判定不能
平成26	1,458	67	4.6	3	4.5	5	7.5	59	—
27	1,430	100	7.0	4	4.0	11	11.0	85	—
28	1,367	101	7.4	6	6.0	11	11.0	84	—
29	1,380	120	8.7	4	3.3	12	10.0	104	—
30	1,410	111	7.9	6	5.4	11	9.9	93	1

健康福祉課

(2) 健康診査（75歳以上の後期高齢者）

(単位：人)

区分 年度	受診者数
平成26	344
27	360
28	396
29	418
30	506

健康福祉課

7-8. 肺がん検診の推移

(単位：人)

区分 年度	受診者数		肺がん		その他		異常なし	
		喀痰		喀痰		喀痰		喀痰
平成26	1,548	88	—	—	—	—	1,548	88
27	1,508	80	1	—	—	—	1,507	80
28	1,510	77	2	—	—	—	1,508	77
29	1,492	80	2	—	—	—	1,490	80
30	1,484	77	3	—	—	—	1,481	77

健康福祉課

7-9. 胃がん検診の推移

(単位：人，%)

区分 年度	40歳以上の人口 (A)	受診数 (B)	受診率 (B/A)	精密検査				診断結果						
				該当数	該当率	受診数	未受診数	胃がん	胃腺腫	胃粘膜下腫瘍	胃潰瘍及び十二指腸潰瘍	胃ポリープ	その他	異常なし
平成26	4,680	751	16.0	47	6.3	45	2	—	1	3	30	8	340	367
27	4,634	728	15.7	48	6.6	43	5	—	—	—	22	10	486	205
28	4,508	660	14.6	38	5.8	36	2	—	—	1	—	12	435	210
29	4,428	687	15.5	41	6.0	39	2	3	1	—	—	4	432	245
30	4,318	663	15.4	51	7.8	45	6	—	—	8	21	9	389	230

健康福祉課

※40歳以上人口は住民基本台帳人口（当該年度末3月31日現在）による。

※平成30年度診断結果データは、令和元年7月現在のものである。

7-10. 子宮がん検診の推移

(単位：人，%)

区分 年度	20歳以上の人口 (A)	受診数 (B)	受診率 (B/A)	頸がん検診								体がん検診										
				組織診				異常なし	浸潤がん	上皮内癌	異形成	その他	受診数	組織診				体がん	増殖症	異型内膜	その他	
				該当数	該当率	受診数	未受診数							該当数	該当率	受診数	未受診数					
平成26	3,086	609	19.7	2	0.3	2	—	—	—	—	2	—	1	—	—	—	—	—	—	—	—	—
27	3,041	560	18.4	6	1.1	5	1	—	—	—	3	2	—	—	—	—	—	—	—	—	—	—
28	2,939	610	20.8	3	0.5	3	—	—	—	—	2	1	—	—	—	—	—	—	—	—	—	—
29	2,913	675	23.2	13	1.9	13	—	6	—	1	6	—	—	—	—	—	—	—	—	—	—	—
30	2,868	671	23.4	12	1.8	12	—	—	—	—	4	8	—	—	—	—	—	—	—	—	—	—

健康福祉課

※20歳以上人口は住民基本台帳人口（当該年度末3月31日現在）による。

※平成30年度診断結果データは、令和元年7月現在のものである。

7-11. 乳がん検診の推移

(単位：人，%)

区分 年度	30歳以上の人口 (A)	受診数 (B)	受診率 (B/A)	精密検査				診断結果					
				該当数	該当率	受診数	未受診数	乳がん	乳頭腫	乳腺症	繊維腺腫	その他	異常なし
平成26	2,805	445	15.9	16	3.6	16	—	2	—	6	3	2	432
27	2,761	361	13.1	11	3.0	11	—	3	—	1	—	7	350
28	2,648	402	15.2	9	2.2	9	—	2	—	—	1	6	393
29	2,594	415	16.0	17	4.1	17	—	1	—	2	3	3	406
30	2,536	399	15.7	11	2.8	11	—	2	—	—	—	2	395

健康福祉課

※30歳以上人口は住民基本台帳人口（当該年度末3月31日現在）による。

※平成30年度診断結果データは、令和元年7月現在のものである。

7-12. 大腸がん検診の推移

(単位：人，%)

区分 年度	40歳以上の人口 (A)	受診数 (B)	受診率 (B/A)	精密検査								
				該当数	該当率	受診数	未受診数	大腸がん	うち がん 早期	大腸 腺腫	その他	異常なし
平成26	4,680	1,167	24.9	64	5.5	56	8	2	2	13	20	21
27	4,634	1,127	24.3	59	5.2	52	7	—	—	8	25	19
28	4,508	1,088	24.1	74	6.8	67	7	3	2	28	21	15
29	4,428	1,104	24.9	80	7.2	65	15	4	4	13	34	14
30	4,318	1,115	25.8	78	7.0	69	9	6	6	14	36	13

健康福祉課

※40歳以上人口は住民基本台帳人口（当該年度末3月31日現在）による。

※平成30年度診断結果データは、令和元年7月現在のものである。

7-13. 小児生活習慣病予防健診の推移

(単位：人，%)

区分 年度	対象者数	受診者数	受診率	受診結果					
				基準範囲(A)	要生活改善(B)	要保健指導(C)	要精密検査(D)	要治療継続(E)	
平成26	小学5年生	51	47	92.2	4	15	25	2	1
	中学2年生	63	42	66.7	5	6	28	3	—
27	小学5年生	46	44	95.7	4	12	24	4	—
	中学2年生	62	56	90.3	10	11	28	6	1
28	小学5年生	31	27	87.1	1	6	18	2	—
	中学2年生	48	40	83.3	4	4	28	4	—
29	小学5年生	34	32	94.1	3	8	18	3	—
	中学2年生	47	43	91.5	3	8	27	3	2
30	小学5年生	33	32	97.0	5	12	8	7	—
	中学2年生	50	48	96.0	3	18	24	3	—

健康福祉課

7-14. 各種予防接種の推移

(1) 定期接種

(単位：人)

区分 年度	小児 マヒ	小児マヒ・ 百日咳・ ジフテリア・ 破傷風	百日咳・ ジフテリア 破傷風	ジフテリア ・破傷風	日本脳炎	麻疹 ・風しん	ヒブ	小児肺炎 球菌	水痘	子宮頸 がん	B型肝炎	高齢者 インフル エンザ	高齢者 肺炎球菌 (23価)
平成 26	18	140	7	47	132	64	156	154	53	1	—	1,691	199
27	5	170	—	32	201	80	177	176	66	—	—	1,655	224
28	—	160	—	21	145	78	159	152	80	—	57	1,602	215
29	—	126	—	32	158	75	112	113	68	—	82	1,576	257
30	—	149	—	32	162	63	144	134	59	—	119	1,623	193

健康福祉課

※水痘、肺炎球菌（23 価）は、平成 26 年 10 月 1 日から定期接種に移行

※B型肝炎は、平成 28 年 10 月 1 日から定期接種に移行

(2) 任意接種

(単位：人)

区分 年度	水痘	ロタ	おたふく	高齢者 肺炎球菌 (23価)	季節性 インフル エンザ
平成 26	48	60	89	134	—
27	—	76	70	—	706
28	—	64	50	—	623
29	—	46	47	—	616
30	—	77	50	—	613

健康福祉課

7-15. 母子手帳の交付数の推移

(単位：件)

区分 年度	交付数
平成26	49
27	35
28	26
29	34
30	38

健康福祉課

7-16. 乳児健康診査等の推移

(単位:人、%)

区分		年度	平成26	27	28	29	30
二ヶ月児健診	対象者数		46	49	35	35	46
	受診者数		37	45	25	22	37
	受診率		80.4	91.8	71.4	62.9	80.4
八〜九ヶ月児健診	対象者数		49	48	40	36	47
	受診者数		39	33	27	21	33
	受診率		79.5	68.8	67.5	58.3	70.2
三〜四ヶ月児健診	対象者数		39	43	39	25	36
	受診者数		39	42	36	25	36
	受診率		100.0	97.7	92.3	100.0	100.0
育児六ヶ月児教室	対象者数		38	45	37	30	38
	受診者数		38	42	31	29	37
	受診率		100.0	93.3	83.8	96.7	97.4
育児一歳児教室	対象者数		38	36	49	34	31
	受診者数		38	35	47	32	30
	受診率		100.0	97.2	95.9	94.1	96.8
健一歳六ヶ月児診	対象者数		41	34	40	40	29
	受診者数		40	34	40	39	29
	受診率		97.6	100.0	100.0	97.5	100.0
	う歯保有率		2.5	0.0	0.0	5.1	0.0
歯二歳健診	対象者数		35	40	35	45	44
	受診者数		31	38	31	43	40
	受診率		88.6	95.0	88.6	95.6	90.9
	う歯保有率		6.4	7.9	12.9	7.0	9.8
三歳児健診	対象者数		43	27	39	33	42
	受診者数		42	25	37	32	41
	受診率		97.7	92.6	94.9	97.0	97.6
	う歯保有率		35.7	20.0	21.6	40.6	24.4

健康福祉課

※う歯保有率:歯科健診受診者のうち、う歯を有する者の割合。

※平成26年度から二ヶ月児健診、八〜九ヶ月児健診の受健可能期間延長。

7-17. 献血実施状況の推移

(単位：人，%)

区分 年度	献血目標者数			延採血者数			目標達成率		
	200ml	400ml	成分	200ml	400ml	成分	200ml	400ml	成分
平成 26	22	180	—	24	362	—	109.1	201.1	—
27	16	244	—	4	505	—	25.0	206.9	—
28	8	343	—	2	522	—	25.0	152.2	—
29	3	348	—	4	418	—	133.3	120.1	—
30	3	503	—	4	514	—	133.3	102.2	—

健康福祉課

7-18. 主要死因別死亡者数の推移

(単位：人)

年 区分	平成25	26	27	28	29
第1位	悪性新生物 36	悪性新生物 24	悪性新生物 29	悪性新生物 29	悪性新生物 19
第2位	脳血管疾患 16	心疾患 16	心疾患 18	心疾患 13	心疾患 19
第3位	心疾患 14	肺炎 7	脳血管疾患 11	脳血管疾患 12	老衰 11
第4位	肺炎 8	老衰 7	肺炎 8	老衰 7	脳血管疾患 3
第5位	老衰 8	脳血管疾患 6	老衰/不慮の事故 4	腎不全 4	慢性閉塞性 肺疾患 3

健康福祉課「人口動態調査 選択死因分類」

(2) 衛生

7-19. ごみ処理施設の現況

名称・所在地	敷地面積 (㎡)	施設名	建物・施設面積 (㎡)		処理能力	処理方法
女川町クリーンセンター ・針浜字唐松43-6	89,051	焼却施設	建物	825.878	25 t / 日	焼却：機械化バッチ燃焼方式 (H14.12.1廃止)
		埋立処分場	施設	6,100	31,000m ³	セル方式
		浸出水処理施設	建物	412.86	25m ³ /日	①水処理：流入調整→第1凝集沈殿処理 →生物脱窒素処理→第2凝集沈殿処理 →高度処理→消毒 ②汚泥処理：濃縮処理→脱水処理 →埋立処分

町民生活課

7-20. ごみ処理の推移

(単位：t)

年度	区分	可燃	資源 ・不燃	粗大	埋立	その他	計	再資源化量							
								缶	びん	鉄くず	廃家電	古紙等	ペット ボトル	その他	合計
平成25	搬入総計	1,729	525	112	26	—	2,392								
	一般収集	1,480	428	78	—	—	1,986	39	87	58	1	193	19	38	435
	直接搬入	249	97	34	26	—	406								
26	搬入総計	1,842	517	132	42	—	2,533								
	一般収集	1,473	424	71	—	—	1,968	38	78	54	1	187	18	36	412
	直接搬入	369	93	61	42	—	565								
27	搬入総計	1,878	532	127	30	—	2,567								
	一般収集	1,448	414	77	—	—	1,939	35	78	42	1	177	15	27	375
	直接搬入	430	118	50	30	—	628								
28	搬入総計	1,902	550	141	20	—	2,613								
	一般収集	1,426	436	87	—	—	1,949	36	73	52	2	178	11	18	370
	直接搬入	476	114	54	20	—	664								
	(住民清掃 収集等)	(—)	(94)	(5)	(43)	(—)	(142)								
29	搬入総計	1,893	577	151	60	—	2,681								
	一般収集	1,433	477	96	—	—	2,006	33	70	53	—	170	10	28	364
	直接搬入	460	100	55	60	—	675								
	(住民清掃 収集等)	(—)	(44)	(7)	(272)	(—)	(323)								
30	搬入総計	1,838	540	172	37	—	2,587								
	一般収集	1,382	435	94	—	—	1,911	31	58	50	—	158	12	27	336
	直接搬入	456	105	78	37	—	676								
	(住民清掃 収集等)	(—)	(49)	(4)	(18)	(—)	(71)								

町民生活課

7-21. し尿・浄化槽処理の推移

(単位：人, kl)

区分 年度	計画処理人口	し尿・浄化槽 処 理 人 口	し 尿	浄 化 槽 汚 泥	合 計 搬 入 量
平成26	6,460	3,559	1,422.0	2,403.0	3,825.0
27	6,410	3,751	891.0	2,520.0	3,411.0
28	6,180	2,906	1,170.0	2,626.2	3,796.2
29	6,550	1,794	876.6	2,921.4	3,798.0
30	6,466	1,426	554.4	3,893.4	4,447.8

町民生活課

※合計搬入量は、し尿処理施設（石巻広域東部衛生センター）へ搬入し、処理した分である。

※計画処理人口及び処理人口について、震災により仮設住宅や町外に民間賃貸住宅等に居住する町民もあり、町内に居住する実人口等の把握が困難なため、平成24年度より一般廃棄物処理計画で算出した想定人口をもとにして算出した人口である。

7-22. 公害苦情処理件数の推移

(単位：件)

区分 年度	総 数	騒 音	大 気 汚 染	悪 臭	水 質 汚 濁	そ の 他
平成 26	—	—	—	—	—	—
27	—	—	—	—	—	—
28	1	—	—	—	—	1
29	—	—	—	—	—	—
30	1	—	—	—	—	1

町民生活課

7-23. 万石浦・女川湾等水質調査結果

区分		平成26	27	28	29	30	環境基準値					平成26					27					28					29					30					環境基準値							
		水素イオン濃度(pH) [pH] 【上段】										化学的酸素要求量(COD) [mg/L] 【下段】					溶存酸素量(DO) [mg/L] 【上段】					大腸菌群数(MPN) [MPN/100mL] 【下段】																						
採水地点																																												
万石浦	唐松地先	8.0	8.0	8.2	8.0	8.2	pH	7.8以上	7.8	7.8	9.1	7.3	8.0	DO	7.8	7.8	9.1	7.3	8.0	7.5mg/L以上	7.8	7.8	9.1	7.3	8.0	MPN	7.5	7.6	9.5	7.7	9.1	1,000MPN/100mL以下	7.5	7.6	9.5	7.7	9.1							
		2.2	1.9	2.6	2.5	3.2		8.3以下	4.5	240.0	33.0	22.0	26.0		4.5	240.0	33.0	22.0	26.0		11.0	23.0	23.0	33.0	33.0		11.0	23.0	23.0	33.0	33.0													
	刈ヶ瀬ヶ前	8.0	7.9	8.2	8.0	8.1	COD	2.0mg/L以下	7.5	7.6	9.5	7.7	9.1	7.5	7.6	9.5	7.7	9.1	8.1	8.3	9.9	8.3	8.4	8.1	8.3	9.9	8.3	8.4																
		2.3	2.3	2.8	2.8	3.7			11.0	23.0	23.0	33.0	33.0	11.0	240.0	79.0	130.0	130.0	8.1	8.3	9.9	8.3	8.4	11.0	240.0	79.0	130.0	130.0																
	針浜前	8.1	7.9	8.2	8.0	8.2	PH	7.8以上	8.1	8.3	9.9	8.3	8.4	COD	2.0mg/L以下	8.2	4.6	8.5	8.5	7.1	DO	8.2	4.6	8.5	8.5	7.1	7.5mg/L以上	8.2	4.6	8.5	8.5	7.1	MPN	8.2	4.6	8.5	8.5	7.1	1,000MPN/100mL以下	8.2	4.6	8.5	8.5	7.1
		2.4	2.4	4.0	3.3	4.0			8.3以下	14.0	4.5	790.0	790.0			13.0	14.0	4.5	790.0	790.0		13.0	8.0	8.0	9.5	8.3		8.5	8.0	8.0	9.5	8.3		8.5	11.0	4.5	33.0	33.0		20.0	11.0	4.5	33.0	33.0
	浦宿前	8.1	7.7	8.1	8.0	8.0	PH	7.8以上	8.2	4.6	8.5	8.5	7.1	COD	2.0mg/L以下	8.2	4.6	8.5	8.5	7.1	DO	8.2	4.6	8.5	8.5	7.1	7.5mg/L以上	8.2	4.6	8.5	8.5	7.1	MPN	8.2	4.6	8.5	8.5	7.1	1,000MPN/100mL以下	8.2	4.6	8.5	8.5	7.1
		2.6	2.4	3.7	3.2	1.2			8.3以下	14.0	4.5	790.0	790.0			13.0	14.0	4.5	790.0	790.0		13.0	8.0	8.0	9.5	8.3		8.5	8.0	8.0	9.5	8.3		8.5	11.0	4.5	33.0	33.0		20.0	11.0	4.5	33.0	33.0
	中央部	8.0	7.9	8.2	8.0	8.2	PH	7.8以上	8.0	8.0	9.5	8.3	8.5	COD	2.0mg/L以下	8.0	8.0	9.5	8.3	8.5	DO	8.0	8.0	9.5	8.3	8.5	7.5mg/L以上	8.0	8.0	9.5	8.3	8.5	MPN	8.0	8.0	9.5	8.3	8.5	1,000MPN/100mL以下	8.0	8.0	9.5	8.3	8.5
		1.9	2.5	4.5	2.3	2.6			8.3以下	11.0	4.5	33.0	33.0			20.0	11.0	4.5	33.0	33.0		20.0	7.6	7.7	8.6	8.4		8.1	7.6	7.7	8.6	8.4		8.1	1.8未	13.0	49.0	170.0		7.8	1.8未	13.0	49.0	170.0
	安住前	8.0	7.9	8.1	8.0	8.1	PH	7.8以上	7.6	7.7	8.6	8.4	8.1	COD	2.0mg/L以下	7.6	7.7	8.6	8.4	8.1	DO	7.6	7.7	8.6	8.4	8.1	7.5mg/L以上	7.6	7.7	8.6	8.4	8.1	MPN	7.6	7.7	8.6	8.4	8.1	1,000MPN/100mL以下	7.6	7.7	8.6	8.4	8.1
		1.8	2.4	3.7	2.7	0.8			8.3以下	1.8未	13.0	49.0	170.0			7.8	1.8未	13.0	49.0	170.0		7.8	8.1	8.2	8.2	8.1		8.2	8.1	8.2	8.2	8.1		8.2	1.3	2.2	2.9	1.7		0.5				
女川湾防波堤内	女川河口	8.1	8.0	8.0	8.0	8.1	pH	7.0以上	7.4	8.0	7.2	7.5	7.5	DO	7.4	8.0	7.2	7.5	7.5	2.0mg/L以上	7.4	8.0	7.2	7.5	7.5	MPN	13.0	330.0	130.0	460.0	2400.0	1,000MPN/100mL以下	13.0	330.0	130.0	460.0	2400.0							
		1.7	2.4	2.2	1.8	0.5		8.3以下	13.0	330.0	130.0	460.0	2400.0		13.0	330.0	130.0	460.0	2400.0		7.4	8.6	7.3	7.2	7.5		7.4	8.6	7.3	7.2	7.5													
	東洋冷凍前	8.1	8.1	8.0	8.0	8.2	COD	8.0mg/L以下	7.4	8.6	7.3	7.2	7.5	DO	2.0mg/L以上	7.4	8.6	7.3	7.2	7.5	MPN	7.4	8.6	7.3	7.2	7.5	1,000MPN/100mL以下	7.4	8.6	7.3	7.2	7.5	1,000MPN/100mL以下	7.4	8.6	7.3	7.2	7.5						
		1.7	1.9	2.2	1.7	0.5			4.5	13.0	1.8未	2.0	490.0			4.5	13.0	1.8未	2.0	490.0		7.4	8.9	7.4	7.3	7.5		7.4	8.9	7.4	7.3	7.5												
	魚市場前	8.1	8.1	8.0	8.0	8.2	PH	7.8以上	7.4	8.9	7.4	7.3	7.5	COD	8.0mg/L以下	7.4	8.9	7.4	7.3	7.5	DO	7.4	8.9	7.4	7.3	7.5	7.5mg/L以上	7.4	8.9	7.4	7.3	7.5	MPN	7.4	8.9	7.4	7.3	7.5	1,000MPN/100mL以下	7.4	8.9	7.4	7.3	7.5
		1.5	2.4	3.0	1.9	0.8			8.3以下	7.8	33.0	1.8未	130.0			790.0	7.8	33.0	1.8未	130.0		790.0	8.1	8.1	8.2	8.0		8.2	8.1	8.1	8.2	8.0		8.2										
	中央部	8.1	8.1	8.2	8.0	8.2	PH	7.8以上	7.4	8.4	8.6	7.3	7.5	COD	3.0mg/L以下	7.4	8.4	8.6	7.3	7.5	DO	7.4	8.4	8.6	7.3	7.5	5.0mg/L以上	7.4	8.4	8.6	7.3	7.5	MPN	7.4	8.4	8.6	7.3	7.5	1,000MPN/100mL以下	7.4	8.4	8.6	7.3	7.5
		1.3	2.5	3.2	1.8	0.8			8.3以下	1.8未	13.0	1.8未	11.0			490.0	1.8未	13.0	1.8未	11.0		490.0	8.1	8.2	8.2	8.0		8.2	8.1	8.2	8.2	8.0		8.2										
	小乗前	8.1	8.2	8.2	8.0	8.2	COD	3.0mg/L以下	7.4	9.1	8.9	7.4	7.6	DO	5.0mg/L以上	7.4	9.1	8.9	7.4	7.6	MPN	7.4	9.1	8.9	7.4	7.6	1,000MPN/100mL以下	7.4	9.1	8.9	7.4	7.6	1,000MPN/100mL以下	7.4	9.1	8.9	7.4	7.6						
		1.2	2.6	2.8	1.7	0.5未			4.0	1.8未	1.8未	21.0	240.0			4.0	1.8未	1.8未	21.0	240.0		8.1	8.2	8.2	8.1	8.2		8.1	8.2	8.2	8.1	8.2												
	防波堤前	8.1	8.2	8.2	8.1	8.2	PH	7.8以上	7.4	9.3	8.5	7.5	7.6	COD	3.0mg/L以下	7.4	9.3	8.5	7.5	7.6	DO	7.4	9.3	8.5	7.5	7.6	7.5mg/L以上	7.4	9.3	8.5	7.5	7.6	MPN	7.4	9.3	8.5	7.5	7.6	1,000MPN/100mL以下	7.4	9.3	8.5	7.5	7.6
		1.3	2.2	2.9	1.7	0.5			1.8未	2.0	2.0	4.5	49.0			1.8未	2.0	2.0	4.5	49.0		8.1	8.2	8.2	8.1	8.2		8.1	8.2	8.2	8.1	8.2												
女川湾防波堤外	桐ヶ崎	8.1	8.1	8.1	8.1	8.2	pH	7.8以上	7.9	8.3	7.7	7.4	7.4	DO	7.9	8.3	7.7	7.4	7.4	7.5mg/L以上	7.9	8.3	7.7	7.4	7.4	MPN	1.8未	2.0	1.8未	1.8未	130.0	1,000MPN/100mL以下	1.8未	2.0	1.8未	1.8未	130.0							
		0.8	2.3	1.9	1.8	0.5未		8.3以下	1.8未	2.0	1.8未	1.8未	130.0		1.8未	2.0	1.8未	1.8未	130.0		8.1	8.2	8.1	8.1	8.1		8.1	8.2	8.1	8.1	8.1													
	竹浦	8.1	8.2	8.1	8.1	8.1	COD	2.0mg/L以下	7.6	8.7	7.8	7.2	7.7	DO	7.5mg/L以上	7.6	8.7	7.8	7.2	7.7	MPN	7.6	8.7	7.8	7.2	7.7	1,000MPN/100mL以下	7.6	8.7	7.8	7.2	7.7	1,000MPN/100mL以下	7.6	8.7	7.8	7.2	7.7						
		1.0	2.4	1.5	1.9	0.5未			1.8未	1.8未	1.8未	2.0	350.0			1.8未	1.8未	1.8未	2.0	350.0		8.1	8.3	8.1	8.1	8.2		8.1	8.3	8.1	8.1	8.2												
	尾浦	8.1	8.3	8.1	8.1	8.2	PH	7.8以上	7.5	9.6	7.9	7.9	7.6	COD	2.0mg/L以下	7.5	9.6	7.9	7.9	7.6	DO	7.5	9.6	7.9	7.9	7.6	7.5mg/L以上	7.5	9.6	7.9	7.9	7.6	MPN	7.5	9.6	7.9	7.9	7.6	1,000MPN/100mL以下	7.5	9.6	7.9	7.9	7.6
		1.0	2.5	1.6	2.1	0.6			8.3以下	1.8未	1.8未	1.8未	1.8未			350.0	1.8未	1.8未	1.8未	1.8未		350.0	8.1	8.2	8.1	8.1		8.2	8.1	8.2	8.1	8.1		8.2										
	御前	8.1	8.2	8.1	8.1	8.2	PH	7.8以上	7.5	9.3	7.8	7.7	7.7	COD	2.0mg/L以下	7.5	9.3	7.8	7.7	7.7	DO	7.5	9.3	7.8	7.7	7.7	7.5mg/L以上	7.5	9.3	7.8	7.7	7.7	MPN	7.5	9.3	7.8	7.7	7.7	1,000MPN/100mL以下	7.5	9.3	7.8	7.7	7.7
		1.0	2.2	1.6	1.5	0.5未			8.3以下	1.8未	13.0	1.8未	2.0			540.0	1.8未	13.0	1.8未	2.0		540.0	8.1	8.2	8.1	8.1		8.2	8.1	8.2	8.1	8.1		8.2										
	指ヶ浜	8.1	8.2	8.1	8.1	8.2	PH	7.8以上	7.5	8.7	7.9	7.7	7.6	COD	2.0mg/L以下	7.5	8.7	7.9	7.7	7.6	DO	7.5	8.7	7.9	7.7	7.6	7.5mg/L以上	7.5	8.7	7.9	7.7	7.6	MPN	7.5	8.7	7.9	7.7	7.6	1,000MPN/100mL以下	7.5	8.7	7.9	7.7	7.6
		1.2	2.5	1.7	1.4	0.6			8.3以下	1.8未	7.8	6.8	4.5			240.0	1.8未	7.8	6.8	4.5		240.0	8.1	8.2	8.1	8.1		8.2	8.1	8.2	8.1	8.1		8.2										
	出島	8.1	8.2	8.1	8.1	8.2	PH	7.8以上	7.9	9.1	7.8	7.8	7.5	COD	2.0mg/L以下	7.9	9.1	7.8	7.8	7.5	DO	7.9	9.1	7.8	7.8	7.5	7.5mg/L以上	7.9	9.1	7.8	7.8	7.5	MPN	7.9	9.1	7.8	7.8	7.5	1,000MPN/100mL以下	7.9	9.1	7.8	7.8	7.5
		1.5	2.5	1.5	1.2	0.5未			8.3以下	2.0	2.0	2.0	2.0			130.0	2.0	2.0	2.0	2.0		130.0	8.1	8.2	8.1	8.1		8.2	8.1	8.2	8.1	8.1		8.2										
	寺間	8.1	8.2	8.1	8.1	8.2	PH	7.8以上	8.0	8.3	8.1	7.6	7.5	COD	2.0mg/L以下	8.0	8.3	8.1	7.6	7.5	DO	8.0	8.3	8.1	7.6	7.5	7.5mg/L以上	8.0	8.3	8.1	7.6	7.5	MPN	8.0	8.3	8.1	7.6	7.5	1,000MPN/100mL以下	8.0	8.3	8.1	7.6	7.5
		1.4	2.0	1.4	2.2	0.5未			8.3以下	2.0																																		

7-24. 万石浦・女川湾等底質調査結果

採水地点		区分	平成26	27	28	29	30	水産用水基準 (参考)	平成26	27	28	29	30	水産用水基準 (参考)
			水素イオン濃度(pH) [pH] 【上段】						強熱減量[%] 【上段】					
			化学的酸素要求量(COD) [mg/g乾泥] 【下段】						硫化物[mg/g乾泥] 【下段】					
万石浦	唐松地先	A 類型	7.8	7.8	7.9	7.9	8.2	指標	9.2	11.0	11.0	8.5	15.0	指標
			44.0	64.0	52.0	40.0	82.0	COD	0.52	0.41	0.29	0.32	0.84	硫化物 0.20mg/g 乾泥以下
	刈ヶ瀬センター前		7.8	7.6	7.8	7.8	7.8	20.0mg/g	14.0	14.0	13.0	14.0	15.0	
			99.0	44.0	88.0	77.0	75.0	乾泥以下	0.76	1.80	0.16	0.45	1.50	
	針浜前		7.8	7.6	7.8	7.8	7.9		12.0	13.0	12.0	13.0	13.0	
			62.0	68.0	73.0	72.0	68.0		0.65	1.10	2.50	0.54	1.60	
	浦宿前		7.8	7.7	7.9	7.9	8.1		9.0	8.9	8.1	9.4	12.0	
			49.0	47.0	46.0	52.0	61.0		0.60	0.56	0.13	0.24	0.50	
	中央部		7.8	7.8	7.9	7.9	8.1		11.0	10.0	7.8	11.0	14.0	
			55.0	54.0	49.0	47.0	62.0		0.71	0.23	0.35	0.41	0.62	
安住前	7.7	7.7	7.8	7.8	7.9		10.0	11.0	11.0	12.0	20.0			
	64.0	54.0	59.0	62.0	36.0		0.39	0.38	0.22	0.40	0.63			
女川湾防波堤内	女川河口	C 類型	7.7	7.6	7.8	7.7	7.9		11.0	9.3	8.1	11.0	12.0	
			61.0	41.0	46.0	61.0	56.0		0.13	0.08	0.04	0.19	0.55	
	東洋冷凍前		7.8	7.8	7.8	7.9	8.5		9.5	7.9	9.5	11.0	11.0	
			51.0	34.0	44.0	40.0	32.0		0.46	0.41	0.56	0.35	1.40	
	魚市場前		7.7	7.7	7.8	7.8	8.1		11.0	11.0	11.0	9.9	10.0	
			64.0	62.0	50.0	47.0	42.0		0.36	0.50	0.34	0.37	0.72	
	中央部		7.7	7.6	7.8	7.9	8.0		8.4	11.0	11.0	8.6	12.0	
			35.0	58.0	63.0	34.0	41.0		0.18	0.63	0.56	0.50	0.74	
	小乗前		7.8	7.8	7.9	7.8	8.2		5.9	3.8	5.8	9.1	5.3	
			24.0	8.7	23.0	26.0	12.0		0.24	0.09	0.16	0.37	0.08	
防波堤前	7.8	7.9	7.9	8.0	8.1		8.5	10.0	9.6	9.1	17.0			
	25.0	35.0	33.0	34.0	23.0		0.47	1.40	1.20	1.30	0.27			
女川湾防波堤外	竹浦	A 類型	7.9	7.8	7.9	7.9	8.2		3.7	4.3	3.7	3.5	5.7	
			7.4	7.2	7.8	6.8	11.0		0.01	0.01	0.02	0.01	0.07	
	尾浦		7.8	7.9	7.9	7.9	8.0		7.7	5.6	8.6	10.0	5.4	
			25.0	16.0	37.0	39.0	13.0		0.08	0.06	0.20	0.25	0.12	
	指ヶ浜		7.8	7.8	7.9	7.8	8.3		6.3	5.3	5.0	11.0	4.4	
			14.0	8.8	9.2	11.0	9.4		0.03	0.05	0.06	0.23	0.02	
	出島		7.9	7.8	7.9	8.0	8.3		8.5	5.6	9.4	9.5	6.5	
			21.0	22.0	28.0	33.0	13.0		0.09	0.16	0.36	0.42	0.10	
	飯子浜		7.8	7.8	7.9	7.9	8.3		5.6	4.0	4.1	3.7	6.7	
			20.0	13.0	14.0	8.5	18.0		0.03	0.18	0.10	0.14	0.08	
横浦	7.7	7.7	7.8	7.8	8.1		11.0	6.7	6.0	6.5	9.1			
	40.0	21.0	19.0	22.0	27.0		0.08	0.10	0.09	0.07	0.14			
高白	7.9	7.8	7.9	7.8	8.1		4.2	3.6	3.3	3.6	9.6			
	3.6	4.0	4.1	3.8	41.0		0.01未	4.00	0.01未	0.01未	0.45			

町民生活課

※現在年3回(6・9・11月)測定しており、比較的水温が高く検体の条件が悪い9月の測定値を記載。

7-25. 火葬場施設の現況

平成31年4月1日現在 (単位: m²)

所在地	敷地面積	建物構造	建物面積	開設年月日
浦宿浜字石ノ田112-4	4,782.7	鉄筋コンクリート造 一部2階建	510.19	平成4年3月27日

町民生活課

7-26. 火葬場使用の推移

(単位: 体)

年度	区分	取扱総数	種別			
			15歳以上	15歳未満	死産児	その他
平成	26	99	94	1	1	3
	27	96	93	—	1	2
	28	93	91	1	—	1
	29	91	90	1	—	—
	30	113	111	—	2	—

町民生活課

7-27. 納骨堂施設の現況

平成31年4月1日現在 (単位: m²)

所在地	敷地面積	建物構造	建物面積	開設年月日
浦宿浜字石ノ田112-4	—	鉄筋コンクリート造	9.77	平成25年8月1日

町民生活課

※納骨堂収納可能数64柱

7-28. 登録犬数・狂犬病予防注射の推移

(単位: 頭)

年度	区分	登録犬数	予防注射	不用犬引取	放浪犬抑留	咬傷事件
平成	26	262	211	—	—	—
	27	253	216	—	—	—
	28	256	191	—	—	—
	29	245	196	—	—	—
	30	245	206	—	—	—

町民生活課

(3) 国民健康保険

7-29. 国民健康保険加入状況の推移 (年平均)

(単位：人，世帯，%)

年度	区分	世帯			人口		
		総数	加入世帯	加入率	総数	加入者数	加入率
平成 26		3,221	1,453	45.1	7,191	2,534	35.2
27		3,169	1,350	42.6	6,914	2,338	33.8
28		3,166	1,296	40.9	6,763	2,195	32.5
29		3,154	1,199	38.0	6,643	2,015	30.3
30		3,129	1,116	35.7	6,515	1,877	28.8

町民生活課

7-30. 国民健康保険給付状況の推移

(単位：円，件)

区分		年度	平成26	27	28	29	30
総額			945,873,747	859,859,480	779,273,460	776,181,508	720,550,107
療養の給付	件数		40,830	37,982	36,092	33,537	29,954
	費用額		938,716,456	852,822,078	773,165,627	770,178,666	714,117,562
療養費	件数		912	857	807	799	779
	費用額		7,157,291	7,037,402	6,107,833	6,002,842	6,432,545
一世帯当たり	費用額		650,980	636,933	601,291	647,357	645,654
一人当たり	費用額		373,273	367,776	355,022	385,202	383,884
任意給付	件数		8	11	7	7	7
	助産費		3,360,000	4,620,000	2,940,000	2,924,000	2,940,000
	件数		11	13	18	16	13
	葬祭費		550,000	650,000	900,000	800,000	650,000
高額療養費	件数		1,025	937	857	794	1,254
	支給費		71,823,220	55,150,521	42,443,422	51,531,906	76,215,523

町民生活課

※費用額とは、医療費の総額

7-31. 国民健康保険税収入状況の推移

(単位：円，%)

年度	区分	調定額	収入済額	収納率	一世帯 当たり 調定額 ①	被保険者 一人当たり 調定額 ②
平成 26		182,166,400	175,144,000	96.15	124,601	71,326
27		185,132,800	176,915,600	95.56	136,629	78,780
28		185,279,600	178,240,000	96.20	142,304	83,837
29		184,931,700	179,837,120	97.25	153,216	91,144
30		183,712,700	177,658,050	96.70	163,883	97,409

税務会計課

※①、②の算出については、国民健康保険事業状況報告書の世帯数及び被保険者数による。

7-32. 特定健康診査（40～74歳の国保加入者）

（単位：人，％）

区分 年度	対象者数	受診者数	特定健診 受診率	内臓脂肪症候群				特定保健指導				
				内臓脂肪 症候群該 当者数	該当者 割合	内臓脂肪 症候群予 備群該当 者数	予備群該 当者割合	積極的 支援対 象者数	積極的 支援終 了者数	動機づけ 支援対 象者数	動機づけ 支援終 了者数	特定保 健指導 実施率
平成25	1,855	915	49.3	194	21.2	107	11.7	47	3	92	29	23.0
26	1,720	926	53.8	173	18.7	125	13.5	35	18	95	54	55.4
27	1,610	854	53.0	173	20.3	87	10.2	37	23	81	66	75.4
28	1,497	776	51.8	173	22.3	102	13.1	40	23	87	68	71.7
29	1,369	700	51.1	169	24.1	85	12.1	43	20	81	68	71.0

健康福祉課

※特定健診・特定保健指導法定報告データ（平成30年度データは、令和元年11月確定となる。）

7-33. 国民健康保険基盤安定繰入金の推移

（1）保険税負担軽減額

（単位：円）

区分	年度	平成26	27	28	29	30
総額		57,645,911	66,135,621	60,356,965	54,692,273	45,385,095
保険税軽減分		47,997,050	44,085,625	39,768,575	35,358,925	28,550,425
保険者支援分		9,648,861	22,049,996	20,588,390	19,333,348	16,834,670

町民生活課

※基準日：当該年度の10月20日

（2）対象人数と一般被保険者に占める軽減者の割合

（単位：人，％）

区分	年度	平成26	27	28	29	30
一般被保険者数		2,601	2,396	2,253	2,079	1,949
7割	軽減者数	1,130	1,003	851	740	527
	軽減割合	43.4	41.9	37.8	35.6	27.0
5割	軽減者数	315	339	355	320	338
	軽減割合	12.1	14.1	15.8	15.4	17.4
2割	軽減者数	284	248	215	187	214
	軽減割合	10.9	10.4	9.5	9.0	11.0
計	軽減者数	1,729	1,590	1,421	1,247	1,079
	軽減割合	66.5	66.4	63.1	60.0	55.4

町民生活課

※基準日：当該年度の10月20日

(4) 後期高齢者医療制度

7-34. 後期高齢者医療保険加入状況の推移 (年度末)

(単位:人,世帯,%)

年度	区分	人 口		
		総 数	加入者数	加 入 率
平成	26	7,012	1,325	18.9
	27	6,818	1,332	19.5
	28	6,668	1,339	20.1
	29	6,575	1,369	20.8
	30	6,466	1,396	21.6

町民生活課

7-35. 後期高齢者医療保険基盤安定繰入金の推移

(1) 軽減保険料額

(単位:円)

区分	年度	平成26	27	28	29	30
軽 減 保 険 料		25,042,764	26,466,657	26,655,258	25,989,666	24,376,089

町民生活課

※基準日:当該年度の10月20日

(2) 対象人数と一般被保険者に占める軽減者の割合

(単位:人,%)

区分	年度	平成26	27	28	29	30
一 般 被 保 険 者 数		1,334	1,323	1,329	1,350	1,384
7 割	軽 減 者 数	765	803	790	755	649
	軽 減 割 合	57.3	60.7	59.4	55.9	46.9
5 割	軽 減 者 数	99	130	145	147	202
	軽 減 割 合	7.4	9.8	10.9	10.9	14.6
2 割	軽 減 者 数	81	84	85	100	150
	軽 減 割 合	6.1	6.3	6.4	7.4	10.8
被 扶 養 者	軽 減 者 数	62	58	54	58	59
	軽 減 割 合	4.6	4.4	4.1	4.3	4.3
計	軽 減 者 数	1,007	1,075	1,074	1,060	1,060
	軽 減 割 合	75.5	81.3	80.8	78.5	76.6

町民生活課

※基準日:当該年度の10月20日

(5) 温 泉

7-36. 温泉温浴施設・給湯施設の現況

平成31年4月1日現在 (単位：㎡)

名 称	所 在 地	開設年月日	建 物 構 造	敷地面積	延床面積
温泉温浴施設	女川浜字大原1-10	平成27年 3月21日	鉄骨造 一部木造	4,250.61	899.51
給湯施設	女川浜字大原310-2	平成15年 4月 1日	プレハブ平屋建て他	—	16.43

町民生活課

※温泉温浴施設は、女川駅舎合築により建設。(工期：平成26年3月7日～平成27年2月20日)

7-37. 女川温泉温浴施設(女川温泉ゆぼっぼ)の利用状況

(単位：人)

区分 年度	男				女				利用者 合 計
	大人	小人	未就学児	小計	大人	小人	未就学児	小計	
平成26	2,273	305	59	2,637	1,570	205	42	1,817	4,454
27	27,722	1,714	1,403	30,839	15,875	1,307	1,480	18,662	49,501
28	24,465	1,065	1,396	26,926	14,799	1,041	1,174	17,014	43,940
29	26,564	1,140	1,525	29,229	16,776	1,047	1,199	19,022	48,251
30	27,996	1,447	1,085	30,528	17,676	1,037	1,042	19,755	50,283
累 計	109,020	5,671	5,468	120,159	66,696	4,637	4,937	76,270	196,429

※平成26年度の営業日は平成27年3月22日～平成27年3月31日

第 8 章

教 育 ・ 文 化

女川町の児童・生徒数は少子化による出生率の低下等を反映して、年々減少傾向にある。前年比として小学校では増減なし、中学校では 8.4%の減となっている。

社会教育の場として、勤労青少年センターにおける各種事業の展開等生涯学習の推進が図られている。

体育施設については、平成 26 年 3 月に第二多目的運動場が人工芝になり、平成 30 年度の施設全体での利用者数は 67,688 人であった。

(1) 学校教育

8-1. 小学校数等の推移

各年度5月1日現在（単位：校，級，人）

年 度	学 校 数	学 級 数	児 童 数	教 員 数	職 員 数
平成27	1	14	232	23	4
28	1	14	216	22	4
29	1	13	200	22	5
30	1	10	199	20	5
令和 1	1	8	199	18	1

教育委員会教育総務課

※教員数には養護教諭・栄養教諭を含む。

8-2. 中学校数等の推移

各年度5月1日現在（単位：校，級，人）

年 度	学 校 数	学 級 数	生 徒 数	教 員 数	職 員 数
平成27	1	8	171	23	4
28	1	8	160	25	3
29	1	7	145	24	3
30	1	6	131	21	3
令和 1	1	7	120	20	2

教育委員会教育総務課

※教員数には養護教諭・栄養教諭を含む。

8-3. 特別支援学校数等の推移

各年度5月1日現在（単位：校，級，人）

年 度	学 校 数	学 級 数	生 徒 数	教 員 数	職 員 数
平成28	1	4	26	19	17
29	1	8	51	28	25
30	1	12	77	37	27
令和 1	1	11	73	38	24

宮城県立支援学校女川高等学園

※平成28年4月から女川高等学園が開校。
 ※教員数には養護教諭・栄養教諭を含む。
 ※職員数には事務職員・寄宿舎指導員を含む。

8-4. 町内各学校の概況

令和元年5月1日現在（単位：校，人）

区分 学校別	学 校 数				教 員 数 (養教・栄教含む)	児 童 ・ 生 徒 数			教員一人当り 児童・生徒数
	総 数	町 立	県 立	私 立		総 数	男	女	
小 学 校	1	1			18	199	97	102	11.1
中 学 校	1	1			20	120	60	60	6.0
特別支援学校	1		1		38	73	50	23	1.9
計	3	2	1	—	76	392	207	185	—

教育委員会教育総務課
 宮城県立支援学校女川高等学園

※女川幼稚園については、平成18年3月閉園。
 ※宮城県女川高等学校については、平成26年3月閉校。
 ※平成28年4月から女川高等学園が開校。

8-5. 小学校児童数等の現況

令和元年5月1日現在（単位：人、級）

区分 学校別	児童数			学級数	教員数	事務 職員	学校栄 養職員	補助教員		給食調理員		業務員		教職員 等合計
	男	女	合計					常勤	臨時	常勤	臨時	常勤	臨時	
女川小学校	97	102	199	8	18	1	-	-	3	3	7	-	1	33

教育委員会教育総務課

※教員数には養護教諭・栄養教諭を含む。

※臨時職員にパートも含む。

※女川第一・第二・第四小学校を平成25年3月に閉校し、平成25年4月から女川小学校が開校。

※平成31年4月から女川小学校給食調理場と女川中学校給食調理場を統合し、

小学校給食調理場にて学校給食共同調理場の供用を開始。

8-6. 中学校生徒数等の現況

令和元年5月1日現在（単位：人、級）

区分 学校別	生徒数			学級数	教員数	事務 職員	学校栄 養職員	補助教員		給食調理員		業務員		教職員 等合計
	男	女	合計					常勤	臨時	常勤	臨時	常勤	臨時	
女川中学校	60	60	120	7	20	1	-	-	2	-	-	1	-	24

教育委員会教育総務課

※女川第四中学校は平成22年3月閉校。

※女川第一・第二中学校を平成25年3月に閉校し、平成25年4月から女川中学校が開校。

※教員数には養護教諭・栄養教諭を含む。

※平成31年4月から女川小学校給食調理場と女川中学校給食調理場を統合し、

小学校給食調理場にて学校給食共同調理場の供用を開始。

8-7. 特別支援学校生徒数等の現況

令和元年5月1日現在（単位：人、級）

区分 学校別	生徒数			学級数	教員数	講師	実習 助手	寄宿舎 指導員	事務 職員	学校栄 養職員	業務員		教職員 等合計
	男	女	合計								常勤	臨時	
女川高等学園	50	23	73	11	37	1	3	16	3	-	1	1	62

宮城県立支援学校女川高等学園

※平成28年4月から女川高等学園が開校。

※教員数には養護教諭・栄養教諭含む。

8-8. 中学校卒業生進路状況調査の推移

(単位：人、%)

区分 年度	卒業生	進学者	就職者			教育訓練 機関等 入学者	左 以外の 記者	進学率
			計	県内	県外			
平成25	67	65	-	-	-	-	2	97.0
26	72	69	-	-	-	-	3	95.8
27	63	62	-	-	-	-	1	98.4
28	63	63	-	-	-	-	-	100.0
29	48	48	-	-	-	-	-	100.0

教育委員会教育総務課

8-9. 校地・校舎面積の現況

令和元年5月1日現在（単位：級，㎡，室）

区分	学校名	実学級数			校地面積		校舎面積			整備資格面積	危険校舎面積	教室数		
		普通学級	特別支援			運動場面積	鉄筋・鉄骨	木造	普通			特別	計	
小学校	女川小学校	8	6	2	33,336	8,300	5,325	5,325	—	—	—	19	8	27
中学校	女川中学校	7	4	3	51,998	8,361	5,491	5,491	—	—	—	17	13	30
援特学別校支	宮城県立支援学校女川高等学園	12	—	—	44,236	21,872	5,831	5,831	—	—	—	12	16	28

教育委員会教育総務課
宮城県立支援学校女川高等学園

- ※女川第三小学校、第六小学校、第四中学校は平成22年3月閉校。
- ※女川第一・第二・第四小学校を平成25年3月に閉校し、平成25年4月から女川小学校が開校。
- ※女川第一・第二中学校を平成25年3月に閉校し、平成25年4月から女川中学校が開校。
- ※宮城県女川高等学校は平成26年3月閉校。
- ※平成28年4月から女川高等学園が開校。

8-10. 屋内運動場・水泳プールの現況

令和元年5月1日現在（単位：㎡）

区分	学校名	屋内運動場			水泳プール		
		面積	鉄骨	不足面積	種別	面積	コース数
小学校	女川小学校	1,098	1,098	—	鉄筋コンクリート造	375	7
中学校	女川中学校	1,650	1,650	—	鋼板造	400	7
援特学別校支	宮城県立支援学校女川高等学園	1,457	1,457	—	F R P 造	350	6

教育委員会教育総務課
宮城県立支援学校女川高等学園

- ※女川第三小学校、第六小学校、第四中学校は平成22年3月閉校。
- ※女川第一・第二・第四小学校を平成25年3月に閉校し、平成25年4月から女川小学校が開校。
- ※女川第一・第二中学校を平成25年3月に閉校し、平成25年4月から女川中学校が開校。
- ※宮城県女川高等学校は、平成26年3月閉校。
- ※平成28年4月から女川高等学園が開校。

8-11. 給食施設の現況

令和元年5月1日現在（単位：校，㎡，人）

給食種別	方式	学校名	調理施設の構造	面積	給食人員	給食学校数	職員数			
							調理員	栄養教諭	その他	計
完全	共同	女川小学校	鉄筋コンクリート造	285	235	1	7	3	1	11
完全	共同	女川中学校	—	—	163	1	—	—	—	0

教育委員会教育総務課

- ※調理員は、臨時、パート職員を含む。
- ※平成31年4月から女川小学校給食調理場と女川中学校給食調理場を統合し、女川小学校給食調理場にて学校給食共同調理場の供用を開始。

8-12. 児童・生徒発育の推移（身長）

（1）小学校

各年6月30日現在（単位：cm）

区分 年	小1年		小2年		小3年		小4年		小5年		小6年	
	男	女	男	女	男	女	男	女	男	女	男	女
平成27	119.5	117.2	121.6	122.3	125.3	124.1	134.7	131.1	140.8	140.1	146.9	146.8
28	116.2	114.8	125.3	123.0	127.2	128.7	130.3	129.5	139.9	138.6	146.4	147.0
29	117.2	116.5	124.2	122.6	130.9	128.7	133.7	134.5	135.7	136.3	146.8	145.8
30	117.2	117.9	123.6	122.0	129.9	127.6	136.8	136.8	139.6	141.1	143.3	142.7
令和1	115.1	115.9	122.5	124.8	129.2	128.8	136.1	133.7	143.0	144.0	145.6	147.4

教育委員会教育総務課

（2）中学校

各年6月30日現在（単位：cm）

区分 年	中1年		中2年		中3年	
	男	女	男	女	男	女
平成27	153.4	151.8	162.6	155.9	165.2	156.7
28	154.9	152.5	160.5	153.7	166.8	156.0
29	154.7	152.9	161.6	155.4	165.7	155.4
30	154.9	151.3	160.7	155.1	165.7	157.0
令和1	152.4	147.5	162.7	153.7	165.6	156.2

教育委員会教育総務課

8-13. 児童・生徒発育の推移（体重）

（1）小学校

各年6月30日現在（単位：kg）

区分 年	小1年		小2年		小3年		小4年		小5年		小6年	
	男	女	男	女	男	女	男	女	男	女	男	女
平成27	24.5	22.3	22.5	23.4	26.8	25.7	33.8	28.0	37.2	33.8	41.1	38.7
28	24.0	23.0	28.3	25.5	26.0	26.8	30.6	30.3	39.0	32.9	42.3	39.5
29	22.7	20.8	27.0	26.0	32.4	29.0	30.7	30.3	33.6	34.7	44.2	38.1
30	22.8	22.1	25.1	22.5	29.7	29.0	37.5	33.2	34.3	34.2	38.3	38.8
令和1	21.5	21.3	25.2	25.6	28.3	26.0	35.0	32.7	42.7	38.1	38.9	38.3

教育委員会教育総務課

（2）中学校

各年6月30日現在（単位：kg）

区分 年	中1年		中2年		中3年	
	男	女	男	女	男	女
平成27	47.5	46.6	52.7	48.1	55.8	51.6
28	49.1	45.5	53.9	51.0	61.2	52.6
29	48.6	45.4	51.7	47.6	57.3	50.9
30	50.2	43.0	53.5	47.7	57.3	50.8
令和1	45.6	44.5	55.4	46.5	59.7	50.9

教育委員会教育総務課

(2) 社会教育・文化財

8-14. 社会教育施設の現況

平成31年4月1日現在 (単位: m², 人)

名 称	所 在 地	完成年月日	建 物 構 造	面 積	※職員数
生涯学習センター	女川浜字女川174 KK-8街区1画地	H30. 10. 1	鉄骨造一部鉄筋コン クリート造地上3階 地下1階建	3,024	兼 4
勤労青少年センター	鷲神浜字荒立84-2	S56. 3. 24	鉄筋コンクリート造 一部2階建	1,204	兼 4

教育委員会生涯学習課

生涯学習センターは役場庁舎と一体のため、建物全体の構造を記載。

8-15. 社会教育施設利用状況の推移

(単位: 件, 人)

施設名 年度	生涯学習		勤労青少年	
	件数	人員	件数	人員
平成26	—	—	1,919	9,279
27	—	—	1,934	8,211
28	—	—	2,280	8,479
29	—	—	2,010	6,818
30	375	11,945	1,606	6,312

教育委員会生涯学習課

8-16. 各種学級・教室等の実施状況（平成30年度）

（単位：回，人）

区 分	事 業 名	回 数	参加延人数	備 考	
共 通	生涯学習出前講座	42	691		
協働教育	家庭教育支援	家庭教育学級	10	659	
		おかあさん学級	6	88	
		親子アドベンチャークラブ	3	85	
	学校教育支援	学社融合事業「潮活動」	5	631	
		協働教育コーディネーター研修会	1	21	
		学校講師派遣事業	26	1,071	
	地域活動支援	まなびっこ	4	134	
		親子もちつき大会	1	40	
		イン・リーダー研修会	1	30	
	放課後子ども教室	放課後子供教室	12	399	
青少年教育	ジュニア・リーダー定例会・派遣・研修会	27	215		
	ジュニア・リーダー交流初級研修会	1	5		
	ジュニア・リーダー中級研修会	1	6		
	ジュニア・リーダー上級研修会	—	—	参加者なし	
女性事業	手作り講座	3	35		
	女性セミナー	1	25		
図書教育	子供司書養成講座	—	—	応募者なし	
	図書まつり	1	200	来場者含む	
	手作り絵本講座	1	6		
	手作り絵本コンクール	1	20	応募数	
	家読推進事業	12	144		
多読賞表彰事業	1	21	被表彰者数		
視聴覚教育	パソコン教室	4	18		
成人教育	成人式	1	55	新成人のみ	
芸術文化	巡回小劇場	1	143		
	第43回町民文化祭	1	2,673	来場者含む	
	平成30年獅子振り披露会	1	650	来場者含む	
	芸術鑑賞会	1	22		
	こけら落としイベント	4	1,471		
文化財	くずし字読み方講座	8	35		
	文化財講演会	1	70		
	計	182	9,663		

教育委員会生涯学習課

8-17. 各種スポーツ大会等開催状況（平成30年度）

（単位：回，人）

区 分	回 数	参加延人数
トレーニング講習会	16	120
ファミリースポーツの日	9	370
みんなのスポーツフェスティバル	1	280
ヨガ教室	4	14
町民トレーニング～夏～	中止	-
宮城ヘルシー2018ふるさとスポーツ祭石巻地区大会 予選会	1	270
宮城ヘルシー2018ふるさとスポーツ祭石巻地区大会	1	51
河北新報・石巻かほく杯争奪宮城県少年少女柔道大会	1	347
スポーツレクリエーション祭	1	63
町民ミニ運動会	1	730
町民トレーニング～秋～	1	6
宮城県公立武道館協議会一万人寒げい古	1	18
学校体育施設設備開放事業	189	2,202
生涯スポーツ推進事業スポーツ指導（各地区スポーツ活動）	7	399
女川健康ふれあいクラブ活動支援	4	100
脱メタボ・フィットネスエクササイズ	4	18
平成30年度国民体育大会東北ブロック大会兼第45回東北総合体育大会柔道競技	1	108
セガサミーグループ「野球教室」with 斎藤 隆	1	34
計	243	5,130

教育委員会生涯学習課

8-18. 学校開放による体育施設利用の推移

（単位：回，人）

年度	平成26	27	28	29	30
区分					
開放校数	2	2	2	2	2
回数（団体）	445	328	302	275	189
人 員	5,930	4,534	4,375	3,127	2,202

教育委員会生涯学習課

8-19. 総合運動場利用者数の推移・施設概要

施設年度	総合体育館	町民野球場	ゲートボール場	多目的運動場	町民庭球場
平成26	1483団体 39,039 個人 8,956 計 47,995	—	51団体 734 個人 — 計 734	—	—
27	1573団体 39,447 個人 8,591 計 48,038	—	—	—	—
28	1435団体 33,246 個人 7,817 計 41,063	—	—	—	—
29	1357団体 26,251 個人 7,492 計 33,743	—	—	—	—
30	1229団体 27,723 個人 8,217 計 35,940	—	—	—	—
概要	1階／小体育室・トレーニングコーナー・第1、2、3会議室外 2階／大体育室・柔道場・剣道場・第1、2研修室 3階／観客席 360人収容 完成年月日 =S58. 11. 20 建物構造=R C一部 鉄骨3階建 建物面積=3,415㎡	グラウンド／クレー舗装 (両翼91m、センター120m) バックスクリーン兼用スコアボード(鉄筋コンクリート高11m×巾18m) スタンド(980席)外野芝生スタンド 散水栓 完成年月日 =S61. 1. 31 建築面積 グラウンド=12,300㎡ スタンド=694㎡ 管理棟=673㎡	グラウンド／クレー舗装 コート4面(15m×20m) 更衣室、バーゴラ 便所 完成年月日 =S61. 3. 20 建築面積=2,992㎡ 廃止年月日 =H 27. 2. 17	グラウンド／クレー舗装 (140m×80m) ダックアウト／1棟 多目的練習ボード サッカー・ラグビー ゴールポスト 器具庫 散水栓 完成年月日 =S62. 1. 31 建築面積=11,200㎡	コート／ウレタン舗装 (4面) 練習用壁(2面) ダックアウト／器具庫1棟 スタンド(780席) 夜間照明施設 完成年月日 =S63. 2. 29 建築面積=3,432㎡

(単位：人)

野外活動施設	第二多目的運動場	合 計
66団体 1,551 個人 6,909 計 8,460	836団体 33,221 個人 140 計 33,361	団体 74,545 個人 16,005 計 90,550
82団体 1,652 個人 5,210 計 6,862	841団体 35,228 個人 273 計 35,501	団体 76,327 個人 14,074 計 90,401
64団体 1,295 個人 5,705 計 7,000	882団体 32,009 個人 131 計 32,140	団体 66,550 個人 13,653 計 80,203
54団体 983 個人 6,426 計 7,409	929団体 30,286 個人 28 計 30,314	団体 57,520 個人 13,946 計 71,466
45団体 1,238 個人 5,130 計 6,368	857団体 25,330 個人 50 計 25,380	団体 54,291 個人 13,397 計 67,688
フィールドアスレチック ／14ポイント ちびっこ広場 ローラーライダー 100.8m 展望台、便所、幼児 用遊具、皿POT 完成年月日 =H 1. 3. 22 建築面積=14,221㎡	グラウンド／人工芝 スタンド／A・B・C棟、 芝生（計3,500席） 夜間照明施設／10塔 完成年月日 =H10. 10. 20 建築面積= グラウンド 12,686㎡ スタンド A棟 531㎡ B棟 541㎡ C棟 251㎡ 人工芝完成年月日 =H26. 3. 20	

教育委員会生涯学習課

8-20. 分類別蔵書数の推移

女川町図書室

(愛称)女川つながる図書館

(単位：冊)

区分	年度	平成26	27	28	29	30
総記		234	305	327	403	960
哲学		861	1,001	1,093	1,204	1,288
歴史		1,448	1,501	1,599	1,983	2,379
社会科学		1,500	1,958	2,207	2,517	2,813
自然科学		1,236	1,402	1,520	1,716	1,938
技術		1,423	1,691	1,863	2,024	2,247
産業		508	619	686	805	888
芸術		2,331	2,698	2,821	3,185	3,570
言語		247	340	376	425	480
文学		8,734	10,339	11,073	12,095	13,014
郷土資料		—	253	268	273	272
児童書		7,044	7,439	7,909	8,563	8,702
絵本		9,906	10,836	11,300	11,810	11,694
その他		700	—	—	—	—
D V D ・ C D		—	—	—	—	334
計		36,172	40,382	43,042	47,003	50,579

教育委員会生涯学習課

8-21. 図書利用の推移

女川つながる図書館

(単位：人，冊)

年度	貸出人数	貸出冊数	備考
平成26	3,302	13,700	
27	3,125	14,803	
28	2,939	14,480	
29	2,834	15,401	
30	4,285	20,088	7月～9月休館

教育委員会生涯学習課

移動図書館

(単位：人，冊)

年度	貸出人数	貸出冊数	備考
平成26	1,893	8,197	
27	2,249	8,884	
28	1,781	7,631	
29	1,662	7,047	
30	1,879	7,997	

教育委員会生涯学習課

8-22. 主要文化財の現況

平成31年4月1日現在

区分	指定区及び名称	指定年月日及び内容
文部科学省指定 天然記念物	陸前江島ウミネコ繁殖地 上記名称改め陸前江島の ウミネコおよびウトウ繁殖地	昭和9年1月22日 女川町江島字荒藪小島（全島及びその周辺、朔望満潮線より 100m以内） 昭和33年5月14日下記地域追加 女川町江島字足島（全島及びその周辺、朔望満潮線より 100m 以内の海面）
県指定文化財	無形民俗文化財 江島法印神楽	昭和46年3月2日 継承団体、江島法印神楽保存会 江島久須師神社の祭礼で奉納される神楽
県指定天然記念物	笠貝島の球状斑れい岩	昭和44年8月29日 昭和45年に日本で初めて発見された球状の斑糲岩。 代表的な塩基性深成岩で、普通輝石と斜長石とからなる大きな 岩肌を観察すると5cm位の球を黒い角閃石が取り囲み、菊面石 と似た美しい模様をつくっている。
町指定天然記念物	天然記念物 塚浜のタブノキ	昭和54年4月1日 三陸海岸を生育北限とする暖地性の常緑喬木。 北限のものとしては極めて大きい。
	天然記念物 塚浜のヒサカキ	昭和54年4月1日 ヒサカキの中でも北限のものとして大変貴重なもの。 （その中でも塚浜のものは大木の部類に入る）
	天然記念物 三十三観音道大杉	昭和54年4月1日 女川山の峰沿いに建つ三十三観音碑のうち三十二番観音の側に 立っている。日本海側で見られる杉、樹齢300年以上。
町指定文化財	有形文化財、 木造三十三観音像	昭和57年2月26日 延享元年頃から、横浦元大肝入・木村家に伝わる観世音菩薩像
	有形文化財 横浦木村家古文書	昭和57年2月26日 横浦元大肝入・木村家に伝わる寛永18年頃から明治3年頃まで の古文書
	有形文化財 石浜遠藤家古文書	昭和57年2月26日 石浜遠藤家に伝わる古文書。寛永12年頃から嘉永7年頃までの 出来事を綴った「萬ふしぎの事扣覚帳」 （通称・勇蔵日記）
	有形文化財 木造三尊厨子	平成13年8月1日 厨子の中は中央に梵字で歡喜自在天、扉の右に軍荼利明王、 左に十一面観音。江戸中期から後期の作と言われている。
	有形文化財 三十三観音碑	平成22年1月6日 文政7年に女川町出身の独国和尚が地域の人々に寄進を募り、 建立したとされる33体の観音石碑。
	有形文化財 補陀閣内部	平成22年1月6日 独国和尚の庵の中にあつた 独国和尚墓、三十三番観音碑、子孫長久一尊像碑木額、 鰐口、五穀豊穰・天下泰平祈願碑
	有形文化財 金毘羅大権現碑	平成22年1月6日 金毘羅は「海難」「雨乞い」の守護神とされ、女川村民の航海 安全を祈願して、文政8年に建立された
	有形文化財 波切不動尊	平成22年1月6日 建立は文政7年、船舶の安全を願う家族の崇拝が絶えず、人々 に厚く信仰されている。
	有形文化財 独国和尚掛軸「龍」	平成22年1月6日 女川町宮ヶ崎、佐藤良一氏から町教委へ寄贈された独国和尚 直筆の掛け軸
	有形文化財 独国和尚掛軸「龍」	平成22年11月24日 山形県高島町 山木重幸氏から町教委に寄贈された独国和尚 直筆の掛軸
	有形文化財 写経「佛説文殊無量無邊」	平成22年11月24日 山形県高島町 山木重幸氏から町教委に寄贈された独国和尚 直筆の写経
	有形文化財 絡子	平成22年11月24日 山形県高島町 山木重幸氏から町教委に寄贈された独国和尚 が使用していた絡子
	有形文化財 法華老字石塔	平成27年3月25日 文化元年に独国和尚が建立した石碑。碑文の内容は、村人全体 の心が一つになるよう仏の教えを説いたもの。
	有形文化財 金剛売石経	平成27年3月25日 文化元年に独国和尚が建立した石碑。碑文の内容は、父母と 同様、自分もやがてこの世を去る。自らを顧みるため金剛石 の石碑を建立したとされる。
	有形文化財 道祖神	平成27年3月25日 金剛売石経に「この三碑」とあり、法華一字石経と同じ文化 元年に独国和尚が建立したとされる。

教育委員会生涯学習課

第 9 章

交通・運輸・通信

女川町の町道改良率は 83.4%、舗装率は 94.0%で、県道は 100%となっている。

平成 30 年度の自動車の保有台数は 6,127 台で、1 世帯あたりの保有台数は 2.0 台である。

鉄道については、東日本大震災以後、代行バスによる運行を実施しながら平成 25 年 3 月に石巻駅～浦宿駅間で運行が再開され、平成 27 年 3 月 21 日には、駅前周辺のまちびらきに合わせて女川駅が開業し、J R 石巻線が全線開通となった。さらに、平成 28 年 8 月 6 日からは仙台駅～女川駅間における仙石東北ライン（一部列車）の直通運転が開始され、交通利便性が向上するとともに復興への一助となっている。

離島航路は、東日本大震災により一時運航不能となったが、平成 23 年 7 月から減便して運航を再開、平成 25 年 9 月からはサービス基準を改正し通常運航をしている。

町内の移動手段の確保と生活の利便性向上を図るため、平成 18 年度から運行を開始した新多目的交通システム（シーパル号）は東日本大震災により運行が不能となったことから、平成 23 年 7 月から定時定路線による町民バスの運行を開始、平成 26 年 9 月から女川石巻仮設便を増便し、町内循環便、五部浦便、北浦便と合わせて 4 路線で運行している。平成 28 年 10 月からは、将来にわたる町民バス運営の安定化を図るため、有償運行としている。

(1) 道 路

9-1. 国道の現況

平成31年4月1日現在 (単位: m, %)

路線名	実延長	改良済延長	舗装延長	改良率	舗装率
398号	19,296.6	19,296.6	19,296.6	100.0	100.0

建設課・宮城県東部土木事務所

9-2. 県道の現況

平成31年4月1日現在 (単位: m, %)

路線名	実延長	改良済延長	舗装延長	改良率	舗装率
主要地方道 女川牡鹿線	17,105.7	17,105.7	17,105.7	100.0	100.0
出島線	4,832.0	4,832.0	4,832.0	100.0	100.0
牡鹿半島公園線	10,357.4	10,357.4	10,357.4	100.0	100.0
計	32,295.1	32,295.1	32,295.1	100.0	100.0

建設課・宮城県東部土木事務所

9-3. 町道の推移

各年度4月1日現在 (単位: m, %)

年度	路線数	総延長	実延長	実延長の内訳			
				改良済	舗装済	改良率	舗装率
平成27	397	86,199	83,855	51,283	68,186	61.2	81.3
28	447	92,715	87,698	56,560	72,160	64.5	82.3
29	581	105,432	97,734	69,479	84,103	71.1	86.1
30	591	106,280	103,766	79,842	91,903	76.9	88.6
31	573	104,259	101,745	84,847	95,660	83.4	94.0

建設課

9-4. 町道の現況

平成31年4月1日現在 (単位: m, %)

項目		1級町道	2級町道	その他町道	計		
路線数		5	3	565	573		
総延長		7,857.6	2,719.1	93,682.1	104,258.8		
実延長		7,857.6	2,719.1	91,168.3	101,745.0		
実延長の内訳	幅員別	改良済	5.5m以上	5,444.6	1,152.2	58,182.9	64,779.7
		5.5m未満	2,413.0	1,207.6	18,960.6	22,581.2	
	未改良	5.5m以上	—	—	230.0	230.0	
		3.5m以上	—	312.2	4,429.9	4,742.1	
		3.5m未満	—	47.1	9,364.9	9,412.0	
種類別	橋りょう	個数	5	1	21	27	
		延長	20.8	7.8	220.8	249.4	
	トンネル	個数	1	—	—	1	
		延長	423.3	—	—	423.3	
路面別	道路延長		7,857.6	2,719.1	91,168.3	101,745.0	
	改良延長		7,857.6	2,359.8	74,630.0	84,847.4	
	舗装済延長		7,857.6	2,719.1	85,083.0	95,659.7	
	改良率		100.0	86.8	81.9	83.4	
舗装率		100.0	100.0	93.3	94.0		

建設課「道路台帳」

(2) 自動車・鉄道・バス

9-5. 自動車保有台数の推移

各年度4月1日現在 (単位：台)

区 分		平成27	28	29	30	31
総 計		6,410	6,379	6,342	6,230	6,128
貨物用	普通車	227	239	245	247	235
	小型車	258	256	257	255	251
	被けん引車	—	—	—	—	—
乗合用	普通車	30	30	29	30	30
	小型車	16	16	17	18	18
乗 用	普通車	1,044	1,056	1,094	1,111	1,158
	小型車	1,585	1,535	1,499	1,443	1,385
特 殊 車		164	182	180	185	182
大型特殊車		6	8	8	8	9
小 計		3,330	3,322	3,329	3,297	3,268
原動機付 自 転 車	50 cc 以下	209	200	176	159	151
	90 cc 以下	10	10	7	7	5
	125 cc 以下	19	19	19	18	21
軽自動車	乗 用	1,799	1,782	1,754	1,725	1,666
	貨 物	735	727	725	691	682
	特 殊	—	—	—	—	—
	二 輪	62	59	67	65	65
小型二輪250cc以上		102	105	107	104	107
小 型 特 殊		136	145	147	152	150
ミニカー50cc以上		8	10	11	12	12
小 計		3,080	3,057	3,013	2,933	2,859

税務会計課「課税状況等の調」
東北運輸局宮城運輸支局

9-6. 貨物運送事業者の現況

平成31年3月31日現在 (単位：事業所, 台)

区 分	一般貨物自動車 運 送 事 業	一般貨物自動車運送業 (条 件 付)	一般貨物自動車運送業 (特別積合せ貨物運送)	計
事業所数	5	2	—	7
保有車両	51	8	—	59

東北運輸局宮城運輸支局

9-7. 鉄道旅客数の推移（JR女川駅）

（単位：人）

年度	総数	一般	定期	一日平均乗客数
平成 26	22,630	5,840	16,790	62
27	62,586	38,430	24,156	172
28	74,825	40,880	33,945	206
29	81,030	42,340	38,690	222
30	80,665	40,880	39,785	222

東日本旅客鉄道株（ホームページ）

※東日本大震災の影響により平成23年度～平成25年度は代行バス輸送を実施したため輸送人数の把握不可。

代行バス輸送 石巻駅～女川駅間 平成23年4月21日

渡波駅～女川駅間 平成24年3月17日

※平成25年3月16日 石巻駅～浦宿駅間 鉄道路線再開。（浦宿駅～女川駅間は、代行バス輸送。）

※平成27年3月21日 JR石巻線全線開通

（平成26年度数値は開通前の代行バス利用者含む）

9-8. バス路線運行実績の推移

（単位：回，人）

年度	区分	石巻駅前 ～女川日水前	石巻駅前 ～明神	石巻駅前 ～船越	石巻駅前 ～大須浜	女川海岸 ～大須浜	女川日水前 ～小屋取
		21	1日運行回数	6.0	7.5	—	—
	輸送人員	63,296	63,356	—	—	—	—
	乗車密度	3.6	2.5	—	—	—	—

宮城交通(株)

※女川～小屋取は平成18年9月30日廃止。

※石巻駅前～船越、石巻駅前～大須浜、女川海岸～大須浜は平成20年4月1日廃止。

※石巻駅前～女川日水前、石巻駅前～明神は、平成22年4月1日廃止。

年度	区分	石巻駅前 ～渡波駅前 ～女川日水前	石巻駅前 ～市立病院 ～女川日水前	女川日水前 ～尾浦 ～指浜	石巻駅前 ～渡波駅前 ～女川運動公園
		平成26	1日運行回数	—	—
	輸送人員	—	—	—	34,037
	乗車密度	—	—	—	2.8
27	1日運行回数	—	—	—	5.5
	輸送人員	—	—	—	34,845
	乗車密度	—	—	—	2.5
28	1日運行回数	—	—	—	5.5
	輸送人員	—	—	—	32,536
	乗車密度	—	—	—	2.4
29	1日運行回数	—	—	—	5.5
	輸送人員	—	—	—	29,128
	乗車密度	—	—	—	2.3
30	1日運行回数	—	—	—	5.5
	輸送人員	—	—	—	26,257
	乗車密度	—	—	—	2.0

宮城交通（株）

9-9. 女川町新多目的交通システム「シーパル号」運行実績

各年3月31日現在（単位：世帯，人）

区分 年度	登録者数	登録 世帯数	利用 者 数							合計
			一般利用者			保育所		保・小中学生	高校生	
			北浦線	まちなか線	五部浦線	まちなか線	北浦線	五部浦線		
平成19	1,946	1,086	5,774	15,102	6,917	1,740	3,460	17,405	3,429	53,827
20	2,017	1,127	6,104	15,375	7,054	—	2,198	18,395	3,460	52,586
21	2,065	1,157	6,231	15,718	6,847	—	830	14,850	3,582	48,058
22	—	—	—	—	—	—	—	—	—	—

企画課

※平成18年9月25日運行開始

※平成22年度登録者数等のデータは、津波により流出。

9-10. 「町民バス」運行実績

各年3月31日現在（単位：人）

区分 年度	利用 者 数						合 計
	町内循環便		五部浦便	うち学生便※2	北浦便	うち学生便※2	
平成26	町内循環便	女川石巻 仮設便※1	1,960	/	2,162	/	30,932
	15,223	11,587					
27	町内循環便	女川石巻 仮設便※1	2,247	/	2,344	/	36,972
	6,548	25,833					
28	町内循環便	女川石巻 仮設便※1	2,717	/	2,690	/	32,271
	5,459	21,405					
29	町内循環便	女川石巻 仮設便※1	2,707	/	2,274	/	20,184
	4,244	10,959					
30	町内循環便	安住・清水 便※1	3,164	/	2,665	/	15,139
	4,278	5,032					

企画課

・平成23年度7月から「町民無料バス」を運行

※1 平成26年9月1日 運行開始

※2 平成26年9月1月 運行廃止

・平成28年度10月から有償化を実施

・平成30年9月から「女川石巻仮設便」の名称を「安住・清水便」に変更

(3) 港湾・航路

9-11. 港湾施設の現況

平成31年3月31日現在 (単位：m)

地区	管理者	港湾の種類	けい留施設の延長				外かく施設の延長				計
			岸壁	物揚場	船揚場	計	防波堤	防潮堤・防潮壁	護岸	計	
石浜	宮城県	地方港湾	431.0	523.0	26.0	980.0	572.0	—	104.0	676.0	1,656.0
高白	宮城県	地方港湾	—	189.0	61.0	250.0	238.0	190.0	15.0	443.0	693.0
横浦	宮城県	地方港湾	—	272.0	41.0	313.0	390.0	219.0	53.0	662.0	975.0
大石原	宮城県	地方港湾	—	162.0	41.0	203.0	141.0	167.0	61.0	369.0	572.0

宮城県石巻港湾事務所

9-12. 入港船舶等の推移 (女川港)

(単位：隻, t)

区分 年	総数		商船 (内航 + 外航)				漁船		その他		海貨 総数	内訳	
	隻数	トン数	隻数	トン数	うち外航商船分		隻数	トン数	隻数	トン数		移入	移出
					隻数	トン数							
平成 26	5,613	238,672	1,291	113,058	—	—	4,293	108,709	29	16,905	159,812	45,055	114,757
27	5,539	260,621	1,238	118,665	—	—	4,271	121,974	30	19,982	190,990	42,167	148,823
28	4,776	205,674	1,198	110,273	—	—	3,565	86,846	13	8,555	178,774	43,990	134,784
29	4,430	223,861	1,165	103,158	—	—	3,221	82,931	44	37,772	147,117	35,852	111,265
30	3,666	190,338	1,154	99,199	—	—	2,493	74,612	12	11,528	163,569	43,485	120,084

企画課「国土交通省 (港湾統計調査)」

9-13. 離島航路の現況

平成30年10月1日現在 (単位：人, km, 分, 回)

航路名	旅客定員	航路区間									
		起点	寄港点	終点	運航距離			一航路 所要時間	一日 運航回数		
女川・江島航路	100	女川	江島 寺間 出島	女川	34.4	女川－江島 (往復)	13.8	江島－寺間 寺間－出島 出島－女川	8.7 3.5 8.4	85	3

企画課

9-14. 離島航路旅客数等の推移

(単位：回, 人, 千円)

区分 年度	出島・寺間・江島航路						旅客運賃収入
	運航回数	欠航回数	旅客数			合計	
			大人	子ども・ 減免対象者			
平成 26	1,228	29	36,061	816	36,877	30,788	
27	1,103	12	24,113	841	24,954	21,632	
28	1,098	10	15,404	846	16,250	13,988	
29	1,095	10	15,455	734	16,189	14,266	
30	1,084	21	25,022	663	25,685	20,485	

企画課

※平成18年度から航路を統合して運航。
 ※離島航路の会計年度は、前年の10月1日から当該年の9月30日まで。
 ※平成23年3月12日から平成23年7月24日まで運休。
 ※平成23年7月25日から暫定ダイヤで運航再開。
 ※平成25年9月2日からサービス基準を改正し通常運航。

(4) 電話・郵便

9-15. 電話加入状況の推移

(単位：台)

区分 年度	総 数	加 入 電 話			I S D N			公 衆 電 話		
		総 数	事務用	住宅用	総 数	事務用	住宅用	総 数	店 頭	街 頭
平成 26	1,478	1,291	346	945	170	165	5	17	—	17
27	1,443	1,264	342	922	166	163	3	13	—	13
28	1,400	1,229	323	906	157	155	2	14	—	14
29	1,302	1,155	305	850	134	132	2	13	—	13
30	1,224	1,093	284	809	119	117	2	12	—	12

(株) N T T 東日本宮城支店

第 10 章

町 民 生 活

女川町の水道事業は、東日本大震災後も水の安定供給に努めており、給水戸数に若干の増減はあるものの普及率は 99.9%と安定している。

また、公共下水道の整備は、平成 30 年度の普及率が 81.7%、水洗化率が 74.4%となっている。

平成 27 年度 1 人当たりの町民所得は、3,936 千円となり、前年比 18.8%の増となった。

(1) 生活環境

10-1. 集会施設等の現況

平成31年4月1日現在 (単位: m²)

名 称	所 在 地	延 床 面 積	管 理
大 沢 安 住 集 会 所	浦宿浜字篠浜山107-3	124.17	大 沢 区
浦 宿 一 区 集 会 所	浦宿浜字浦宿21-2	92.60	浦 宿 一 区
浦 宿 二 区 集 会 所	浦宿浜字小屋ノ口28-2	139.90	浦 宿 二 区
尾 田 峯 集 会 所	浦宿浜字尾田峯29	159.00	浦 宿 三 区
針 浜 集 会 所	針浜字針浜176-1	77.70	針 浜 区
旭 が 丘 集 会 所	旭が丘二丁目9-1	262.00	旭 が 丘 区
上 区 第 二 集 会 所	鷲神浜字荒立36-19	138.28	上 四 区
上 五 区 集 会 所	鷲神浜字堀切9-25	212.82	上 五 区
西 区 集 会 所	鷲神浜字鷲神138-4	224.00	西 区
小 乗 集 会 所	鷲神浜字向山1	85.84	小 乗 区
高 白 集 会 所	高白浜字崎山16-2	109.72	高 白 区
横 浦 集 会 所	横浦字横浦35-11	108.89	横 浦 区
大 石 原 集 会 所	大石原浜字大石原75-8	76.18	大 石 原 区
野々浜集会所	野々浜字野々浜102-10	109.44	野々浜区
飯子浜集会所	飯子浜字飯子215-19	109.30	飯子浜区
塚 浜 集 会 所	塚浜字塚浜15-9	110.27	塚 浜 区
塚 浜 小 屋 取 集 会 所	塚浜字塚浜98-2	263.34	塚 浜 ・ 小 屋 取 区
小 屋 取 集 会 所	塚浜字竹ノ尻2-13	77.84	小 屋 取 区
女 川 南 集 会 所	女川浜字女川193	129.47	女 川 南 区
大 原 南 集 会 所	女川浜字大原195	241.39	大 原 南 区
清 水 集 会 所	清水町74-4	159.40	清 水 区
宮ヶ崎集会所	宮ヶ崎字宮ヶ崎121-1	226.07	宮 ヶ 崎 区
石 浜 集 会 所	石浜字高森50-1	124.21	石 浜 区
桐ヶ崎集会所	桐ヶ崎字桐ヶ崎91-21	108.89	桐 ヶ 崎 区
竹 浦 集 会 所	竹浦字月浜6-11	142.43	竹 浦 区
尾 浦 集 会 所	尾浦字尾浦50-1	172.24	尾 浦 区
御 前 浜 集 会 所	御前浜字大原道8-19	76.18	御 前 浜 区
指ヶ浜集会所	指ヶ浜字指ヶ浜65-3	106.92	指 ヶ 浜 区
出 島 集 会 所	出島字高森山1-268	228.55	出 島 区
寺 間 集 会 所	出島字寺間1-11	76.18	寺 間 区
江 島 集 会 所	江島字江島132	114.95	江 島 区

総務課

10-2. 上水道給水状況等の推移

(単位: 戸, 人, %, m³, リットル)

区分	給 水 区 域		給 水		普 及 率	年 間 総 配 水 量	一 日 最 大 給 水 量	一 日 平 均 給 水 量	一 人 一 日 最 大 給 水 量	一 人 一 日 平 均 給 水 量	使 用 者 別 使 用 水 量 割 合					
	戸 世 帯 数	人 口	戸 世 帯 数	人 口							家 庭 用	工 業 用	特 殊 用	営 業 用	団 体 用	そ の 他
年度																
平成26	2,578	5,621	2,577	5,620	99.9	1,093,016	3,704	2,995	659	533	47.8	21.4	-	16.7	13.0	1.1
27	2,619	5,526	2,618	5,525	99.9	1,068,663	3,625	2,920	656	529	44.7	23.5	-	17.0	14.3	0.5
28	2,807	5,500	2,806	5,499	99.9	1,104,098	4,273	3,025	777	550	44.0	24.3	-	16.6	13.1	2.0
29	3,124	6,575	3,121	6,572	99.9	1,123,694	3,766	3,078	573	468	46.1	21.8	-	18.7	13.1	0.3
30	3,125	6,466	3,122	6,463	99.9	1,159,045	3,933	3,175	609	491	46.7	20.2	-	19.3	12.8	1.0

建設課「上水道業務統計」

10-3. 公共下水道（雨水）の現況

平成31年3月31日現在（単位：ha, m）

区 分	面 積	主 要 な 管 渠 の 延 長
女 川 第 1	1	80
女 川 第 2	4	210
女 川 第 3	7	110
女 川 第 4	26	710
女 川 第 5	4	70
女 川 第 6	3	—
女 川 第 7	2	210
女 川 第 8	11	—
女 川 第 9	6	—
女 川 第 10	2	—
宮 ケ 崎 第 1	13	190
宮 ケ 崎 第 2	10	—
石 浜 第 1	15	1,210
石 浜 第 2	3	320
大 原	49	820
女 川 浜	10	530
鷺 神 浜 第 1	42	1,350
鷺 神 浜 第 2	20	870
鷺 神 浜 第 3	8	—
小 乗 浜 第 1	6	—
小 乗 浜 第 2	9	360
安 住	2	—
大 沢 第 1	1	—
大 沢 第 2	2	—
大 沢 第 3	4	—
大 沢 第 4	3	—
浦 宿 浜 第 1	13	680
浦 宿 浜 第 2	60	1,700
針 浜 第 1	2	—
針 浜 第 2	5	—
計	343	9,420

建設課

※主要な管渠は、断面が900mm×900mm以上の管渠。

10-4. 公共下水道（污水）状況等の推移

(単位：人，%)

年度	区分	処理区域人口	水洗化人口	普及率	水洗化率
平成26		4,996	3,129	71.2	62.6
27		5,224	3,260	76.6	62.4
28		5,229	3,494	78.4	66.8
29		5,339	3,916	81.2	73.3
30		5,283	3,928	81.7	74.4

建設課

※平成16年度から供用開始。

処理区域人口 = 供用開始済区域人口
 水洗化人口 = 下水道接続済人口
 普及率 = $\frac{\text{供用開始済区域人口}}{\text{女川町全人口}}$
 水洗化率 = $\frac{\text{下水道接続済人口}}{\text{供用開始済区域人口}}$

10-5. 電灯・電力需要の推移

(単位：1,000kWh)

年度		平成23	24	25	26	27
区分						
電灯計	口数	4,165	4,431	4,408	4,694	4,913
	電力量	9,914	12,060	12,815	12,980	13,229
電力計	口数	396	424	643	677	717
	電力量	22,053	31,260	38,651	41,572	45,269
合計	電力量	31,967	43,320	51,466	54,552	58,498

東北電力（株）石巻電力センター

※契約口数は年度末（3月）の口数。

電力量は年度計。

電灯：従量電灯、時間帯別電灯、低圧高稼働契約、公衆街路灯等の契約。

電力：低圧電力、業務用電力、高圧電力S、大口電力、農事用電力等の契約。

※平成28年度以降、電力小売全面自由化に伴い公表なし

(2) 住 宅

10-6. 用途別建築確認申請の推移（工作物・昇降機除く）

(単位：件, m²)

年度	総 数		専 用 住 宅		併 用 住 宅		そ の 他	
	件 数	延 面 積	件 数	延 面 積	件 数	延 面 積	件 数	延 面 積
平成26	134	66,331.03	83	10,735.24	4	595.64	47	55,000.15
27	229	86,001.41	169	31,749.30	3	372.61	57	53,879.50
28	334	98,506.93	268	63,103.50	8	1,987.73	58	33,415.70
29	286	45,286.99	222	24,761.91	3	541.96	61	19,983.12
30	93	295,333.10	52	6,034.54	1	26.72	40	289,271.84

建設課

10-7. 工事種別建築確認申請の推移（工作物・昇降機除く）

(単位：件, m²)

年度	総 数		新 築		増 築		改 築		そ の 他	
	件 数	延 面 積	件 数	延 面 積	件 数	延 面 積	件 数	延 面 積	件 数	延 面 積
平成26	134	66,331.03	124	63,639.76	10	2,691.27	—	—	—	—
27	229	86,001.41	217	69,565.56	11	14,981.62	—	—	1	1,454.23
28	334	98,506.93	327	85,766.62	7	12,740.31	—	—	—	—
29	286	45,286.99	275	31,138.86	11	14,148.13	—	—	—	—
30	93	295,333.10	82	32,198.29	11	263,134.81	—	—	—	—

建設課

10-8. 構造別建築確認申請の推移（工作物・昇降機除く）

(単位：件, m²)

構造	総 数		木 造		鉄 骨 ・ 鉄 筋 コンクリート		鉄 筋 コンクリート		鉄 骨		コンクリート ブロック		そ の 他	
	件 数	面 積	件 数	面 積	件 数	面 積	件 数	面 積	件 数	面 積	件 数	面 積	件 数	面 積
平成26	134	66,331.03	96	12,396.01	—	—	3	8,567.43	33	45,342.55	—	—	2	25.04
27	229	86,001.41	189	23,947.32	2	1,427.39	8	17,973.22	30	42,653.48	—	—	—	—
28	334	98,506.93	292	36,751.37	—	—	20	36,578.39	17	24,958.02	—	—	5	219.15
29	286	45,286.99	241	24,093.66	1	143.75	8	2,637.04	33	18,320.47	—	—	3	92.07
30	93	295,333.10	59	7,693.75	1	257,257.24	10	18,097.04	22	12,268.43	—	—	1	16.64

建設課

10-9. 住宅の所有関係別一般世帯数の推移

各年10月1日現在

種別	総 数	持 ち 家	公 営 ・ 民 営	給 与 住 宅	住 宅 間 借	寄 宿 舎 下 宿 等	そ の 他
平成 7	3,890	2,965	699	207	19	—	601
12	3,856	2,913	650	239	54	—	428
17	3,640	2,817	616	183	24	—	297
22	3,494	2,754	544	178	18	—	443
27	2,211	998	1,078	111	24	—	607

企画課「総務省統計局（国勢調査）」

10-10. 町営住宅等の現況

(1) 町営住宅

平成31年3月31日現在 (単位:棟・戸数)

住宅種別	住宅名	区分	所在地	管理棟数	管理戸数	構造	間取り	建設年度	供用開始年月日
公営住宅	尾田峯住宅	集合	女川町浦宿浜字尾田峯158	3	12	木造2階建	1LDK、2DK、2LDK	H13	H14.4.1
	浦宿万石浦住宅	集合	女川町浦宿浜字浦宿81-1	4	14	木造2階建	1LDK、2DK、2LDK、3DK	H15	H16.4.1
	浦宿第一住宅	集合	女川町浦宿浜字尾田峯29	7	38	木造2階建	2DK、2LDK、3DK、3LDK	H22~24	H24.7.1
	浦宿第二住宅	集合	女川町浦宿浜字尾田峯29	8	43	木造平屋建 木造2階建	1DK、2DK、2LDK、3DK、3LDK	H25~27	H27.1.1
小計				22	107				
特定公共賃貸住宅	尾田峯特公賃住宅	集合	女川町浦宿浜字尾田峯158	1	2	木造2階建	3LDK	H13	H14.4.1
	浦宿万石浦特公賃住宅	集合	女川町浦宿浜字浦宿81-1	3	6	木造2階建	3LDK	H15	H16.4.1
小計				4	8				
災害公営住宅	運動公園住宅	集合	女川町女川浜字大原520	2	200	鉄筋コンクリート造 3・4階建	2K、2DK、2LDK、3DK、3LDK、4LDK	H25	H26.4.21
	大石原住宅	戸建	女川町大石原浜字大石原75-7	1	1	木造平屋建	2DK	H26	H26.9.16
	出島住宅	戸建	女川町出島字高森山1-241 他	24	24	木造平屋建 木造2階建	2DK、2LDK、3DK、3LDK	H26	H26.9.16
	野々浜住宅	戸建	女川町野々浜字野々浜102-3 他	5	5	木造平屋建 木造2階建	2DK、3DK	H26	H27.4.20
	高白浜住宅	戸建	女川町高白浜字崎山16-3 他	10	10	木造平屋建 木造2階建	2DK、3DK、3LDK	H27	H28.1.1
	寺間住宅	戸建	女川町出島字寺間1-14 他	6	6	木造2階建	2LDK、3DK	H27	H28.1.1
	内山住宅	戸建	女川町鷺神浜字内山13-1	12	12	木造平屋建 木造2階建	2DK、2LDK、3DK、3LDK、4DK	H27	H28.1.1
	桐ヶ崎住宅	戸建	女川町桐ヶ崎字桐ヶ崎91-10 他	11	11	木造平屋建 木造2階建	2DK、2LDK、3DK、3LDK	H27	H28.4.1
	石浜住宅	戸建	女川町石浜字石浜12-1他	18	18	木造平屋建 木造2階建	2DK、2LDK、3DK	H28	H28.5.1
	指ヶ浜住宅	戸建	女川町指ヶ浜字指ヶ浜65-5 他	7	7	木造平屋建 木造2階建	2DK、3DK、3LDK	H28	H28.6.1
	塚浜住宅	戸建	女川町塚浜字塚浜15-4 他	2	2	木造2階建	3LDK	H28	H28.10.16
	堀切西住宅	集合	女川町鷺神浜字堀切21-2	1	18	鉄筋コンクリート造4階建	2DK、2LDK、3DK	H28	H28.11.1
	御前浜住宅	戸建	女川町御前浜字大原道8-12 他	4	4	木造平屋建 木造2階建	2DK、3DK、3LDK	H28	H29.1.1
	大原住宅	集合	女川町女川浜字大原217	4	145	鉄筋コンクリート造5階建	2DK、2DK車いす、2LDK、3DK、3LDK	H28	H29.4.1
	桜ヶ丘西住宅	戸建	女川町桜ヶ丘3-2他	11	11	木造平屋建 木造2階建	2DK、2LDK、3DK、3LDK	H28	H29.3.16
	竹浦住宅	戸建	女川町竹浦字月浜6-15 他	10	10	木造平屋建 木造2階建	2DK、2LDK、3DK、3LDK	H28	H29.4.16
	清水住宅	戸建	女川町女川浜字大原376-3他	19	19	木造平屋建 木造2階建	2DK、2LDK、3DK、3LDK	H29	H29.5.16
	小屋取住宅	戸建	女川町塚浜字小屋取21-15	1	1	木造2階建	2LDK	H29	H29.5.16
	鷺神住宅	戸建	女川町鷺神浜字鷺神3-1 他	30	30	木造平屋建 木造2階建	2DK、2LDK、3DK、3LDK	H29	H29.9.1
飯子浜住宅	戸建	女川町飯子浜字飯子215-11	1	1	木造2階建	2LDK	H29	H29.9.1	

(次ページへ続く)

災害公営住宅	女川住宅	集合	女川町女川浜字大原154他	2	86	鉄筋コンクリート造3・6階建	2DK、2LDK、3DK、3LDK	H29	H29.9.1
	尾浦住宅	戸建	女川町尾浦字尾浦50-18他	23	23	木造平屋建 木造2階建	2DK、2LDK、3DK、3LDK、4DK	H29	H29.10.1
	堀切東住宅	戸建	女川町鷺神浜字堀切4-1他	16	16	木造平屋建 木造2階建	2DK、2LDK、3DK、3LDK	H29	H29.12.1
	桜ヶ丘東住宅	集合	女川町鷺神浜字内山3-1	1	52	鉄筋コンクリート造5階建	2DK、2LDK、3DK、3LDK、4LDK	H29	H30.1.1
	横浦住宅	戸建	女川町横浦字横浦35-22他	6	6	木造平屋建 木造2階建	2DK、2LDK、3DK、3LDK	H29	H30.1.1
	小乗住宅	戸建	女川町小乗浜字小乗80-2他	11	11	木造平屋建 木造2階建	2DK、2LDK、3DK、3LDK	H29	H30.2.1
	荒立住宅	集合	女川町鷺神浜字丸山1-1	2	60	鉄筋コンクリート造5階建	2K、2DK、2DK車いす、2LDK、3DK、3LDK、4	H29	H30.3.1
	宮ヶ崎住宅	戸建	女川町宮ヶ崎字宮ヶ崎101-1他	70	70	木造平屋建 木造2階建	2DK、2LDK、3DK、3LDK、4DK	H29	H30.5.1
小計				310	859				
合計				336	974				

町民生活課

(2) 応急仮設住宅

平成31年3月31日現在（単位：戸）

団地名	戸数	間取り			棟数	構造
		1DK	2DK	3K		
町民野球場	189	74	72	43	9	鉄骨造3階建

※町民野球場仮設以外は解体済み

町民生活課

(3) 町民所得・その他

10-11. 経済活動別市町村内総生産の推移

(単位：百万円)

年度		平成23	24	25	26	27
区分						
	市 町 村 内 総 生 産	20,282	34,652	35,278	48,422	55,336
① 第一産業	農 林 水 産 業					
	総 額	1,722	2,418	3,438	4,090	5,377
	農 業	-	-	-	-	-
	林 業	27	46	48	33	40
② 第二産業	水 産 業	1,695	2,372	3,390	4,057	5,337
	総 額	7,475	20,390	19,284	32,254	37,814
	鉱 業	57	61	157	144	186
	製 造 業	2,705	1,695	2,827	3,254	4,880
③ 第三産業	建 設 業	4,713	18,634	16,300	28,856	32,748
	総 額	11,165	11,981	12,683	12,317	12,751
	電 気 ・ ガ ス ・ 水 道 ・ 廃 棄 物 処 理 業	264	271	347	386	487
	卸 売 ・ 小 売 業	297	868	1,449	1,428	1,423
	運 輸 ・ 郵 便 業	810	933	942	948	965
	宿 泊 ・ 飲 食 サ ー ビ ス 業	395	417	504	534	591
	情 報 通 信 業	1,047	1,026	1,008	979	932
	金 融 ・ 保 険 業	406	382	356	340	328
	不 動 産 業	1,266	1,254	1,350	1,452	1,568
	専 門 ・ 科 学 技 術 ・ 業 務 支 援 サ ー ビ ス 業	1,617	1,515	1,476	1,391	1,446
	公 務	1,917	2,056	2,156	2,144	2,214
	教 育	1,108	909	588	45	39
保 健 衛 生 ・ 社 会 事 業	1,431	1,755	1,865	1,990	2,082	
そ の 他 の サ ー ビ ス	607	595	642	680	676	
④	輸 入 品 に 課 さ れ る 税 ・ 関 税 (総 資 本 形 成 に 係 る 消 費 税 控 除 後)	△ 80	△ 137	△ 127	△ 239	△ 606

企画課「宮城県震災復興・企画部統計課（宮城県市町村民経済計算）」

※過去の数値についても遡及して改定しておりますので、御利用に当たっては御注意願います。

10-12. 町民所得の推移

(単位：百万円)

年 度		平成23	24	25	26	27
区 分						
① 雇 用 者 報 酬	賃 金 ・ 俸 給	16,089	15,620	15,329	14,299	13,210
	雇 主 の 社 会 負 担	14,007	13,567	13,307	12,374	11,355
		2,082	2,053	2,022	1,925	1,855
② 財 産 所 得	一 般 政 府	647	683	658	774	755
	家 計	△ 336	△ 305	△ 210	△ 160	△ 166
	対 家 計 民 間 団 体	974	979	858	924	911
③ 企 業 所 得	家 計 間 体	9	9	10	10	10
	企 業 所 得	3,209	6,043	6,420	7,880	10,964
	民 間 法 人 企 業	1,429	3,579	3,954	6,008	7,773
	公 的 企 業	△ 148	221	115	218	859
	個 人 企 業	1,928	2,243	2,351	1,654	2,332
町 民 所 得 (①+②+③)		19,945	22,346	22,407	22,953	24,929
(参考) 1人当たりの町民所得 (単位：千円)		2,391	2,845	3,049	3,312	3,936

企画課「宮城県震災復興・企画部統計課（宮城県市町村民経済計算）」

※過去の数値についても遡及して改定しておりますので、御利用に当たっては御注意願います。

※1人当たりの町民所得は、企業所得なども含めた市町村民経済全体の所得水準を表したものであり、個人の給与や実収入の平均値ではありません。

第 11 章

治 安 ・ 消 防

女川町の犯罪発生件数は 10 件で前年より 36 件減少し、少年の検挙・補導件数が 3 件で前年より 7 件減少となった。

交通事故については、発生件数が 11 件で、負傷者は 13 人で前年より 4 人増加した。

また、救急車の出動件数は 319 件で前年より 24 件増加しており、そのうち急病での出動が 207 件で全体の 64.9%となっている。

(1) 治 安

11-1. 警察施設の現況

平成31年3月31日現在 (単位: m², 人)

名 称	所 在 地	敷地面積	建 物 構 造	建 物 面 積	職 員 数	開 設 年 月 日
石 卷 警 察 署 女 川 交 番	女川浜字大原1-25 SG10街区1画地	—	鉄筋コンクリート 2階建	110	7	平成29年9月1日

石巻警察署

11-2. 犯罪発生の推移

(単位: 件)

区分 年	凶 悪 犯		粗 暴 犯		盗 難		知 能 犯		そ の 他		計	
	発 生	検 挙	発 生	検 挙	発 生	検 挙	発 生	検 挙	発 生	検 挙	発 生	検 挙
平成26	—	—	3	2	17	4	1	1	10	2	31	9
27	—	—	3	3	20	10	2	—	5	—	30	13
28	—	—	1	1	18	5	—	1	6	—	25	7
29	—	—	1	1	37	29	4	2	4	5	46	37
30	—	—	2	1	7	—	—	—	1	1	10	2

石巻警察署

11-3. 少年検挙・補導数の推移

(単位: 人)

区分 年	刑 法 犯 少 年		特 別 法 犯 少 年		不 良 行 為 少 年		計	
		女 性		女 性		女 性		女 性
平成 26	1	—	—	—	55	3	56	3
27	—	—	—	—	22	10	22	10
28	1	—	—	—	12	4	13	4
29	1	—	—	—	9	3	10	3
30	1	—	—	—	2	—	3	—

石巻警察署

11-4. 防犯灯設置数の推移

(単位: 灯)

区分	年	平成26	27	28	29	30
町・防犯協会		1,077	1,196	1,383	1,514	1,650

町民生活課

11-5. 交通事故発生状況の推移

(単位：件，人)

年	発生件数	死者 傷者 数		
		総数	死者	負傷者
平成26	9	15	—	15
27	10	10	1	9
28	7	8	—	8
29	8	9	—	9
30	11	13	—	13

石巻警察署

11-6. 運転免許証保有状況の推移

各年12月31日現在 (単位：人)

年	男性	女性	計
平成26	2,677	1,779	4,456
27	2,569	1,685	4,254
28	2,476	1,636	4,112
29	2,422	1,622	4,044
30	2,396	1,603	3,999

石巻警察署

11-7. 交通安全施設等の現況

平成31年4月1日現在

交通信号機			横断歩道橋		
国道	県道	町道	国道	県道	町道
7	1	1	1	—	—
浦宿駅前 旧女川一小前 旭が丘入口 コバルトライン入口 セブンイレブン女川 バイパス店付近交差点 桜ヶ丘東住宅下交差点 まちなか交流館付近交差点 ファミリーマート女川中央店 付近交差点	塚浜区入口	女川駅前 七十七銀行前	旧女川一小前		

町民生活課

(2) 消 防

11-8. 消防署の現況（石巻地区広域消防女川消防署）

平成31年4月1日現在（単位：㎡，人，台）

所在地	敷地面積	建物面積	職員数	消防ポンプ車等保有台数			
				ポンプ車	水槽付ポンプ車	救急車	その他
女川浜字大原376	1,664.70	476.12	26	1	1	1	2

企画課

※上記消防署については仮設庁舎として平成24年6月1日から供用開始。

※その他は広報車、化学車。

11-9. 消防団の現況

平成31年4月1日現在（単位：人，台，基）

区分	配置	団員数		消防ポンプ車等の保有台数				防火水槽		消 火 栓
		定員	実員	総数	ポンプ車	動力ポンプ積載車	小型動力ポンプ	40～100m ³	20～39m ³	
本部		3	3	—	—	—	—	—	—	—
一分団	鷲神浜・小乗浜	22	19	3	1	1	1	13	1	5
二分団	女川・清水町 宮ヶ崎・石浜	20	17	3	1	1	1	21	1	29
三分団	浦宿浜・針浜 旭が丘・大沢	35	30	7	1	3	3	21	2	9
四分団	五 部 浦	40	38	10	—	5	5	8	—	1
五分団	北 浦	50	43	10	—	5	5	9	—	4
六分団	出 島	20	16	5	—	2	3	7	—	1
七分団	江 島	10	5	3	—	1	2	4	—	—
機能別団員		30	4	—	—	—	—	—	—	—
計		230	175	41	3	18	20	83	4	49

企画課「消防防災現況調査」

11-10. 消防施設等の推移

各年4月1日現在（単位：人，台，基）

年	消 防 署							消 防 団							
	職員数	消防ポンプ車等保有台数					団員数		消防ポンプ車等保有台数				防火水槽		消 火 栓
		総数	ポンプ自動車	水ポンプ槽自動車	救急車	その他	定員	実員	総数	ポンプ自動車	動力ポンプ積載車	小型動力ポンプ	40m ³ 以上	40m ³ 未満	
平成27	27	6	1	1	1	3	230	176	43	5	16	22	72	6	36
28	27	6	1	1	1	3	230	173	37	3	15	19	81	6	49
29	26	6	1	1	1	3	230	170	41	3	17	21	81	5	45
30	26	6	1	1	1	3	230	168	41	3	18	20	88	5	50
31	26	5	1	1	1	2	230	175	41	3	18	20	83	4	49

企画課・女川消防署「消防防災現況調査」

※その他は指令車、広報車、化学車。

11-11. 火災発生状況の推移

年	火災件数(件)				り火棟別			焼損面積		死傷者(人)		り災世帯	損害額(千円)
	総数	建物	林野	その他	全焼	半焼	部・分ば焼や	建物(m ²)	林野(a)	死者	負傷者		
平成26	1	1	—	—	—	—	1	—	—	—	—	1	5
27	1	1	—	—	—	—	1	—	—	—	—	—	35,000
28	3	2	—	1	2	—	1	24	—	—	—	1	2,673
29	3	—	—	3	—	—	—	4	—	—	—	—	260
30	1	—	—	1	—	—	1	—	—	—	—	—	0

企画課「火災救急統計」

11-12. 出火原因別火災発生状況の推移

(単位：件)

区分年	石油器具	ガス器具	電気器具	たばこ	たきび	火あそび	花火	その他	計
平成26	—	1	—	—	—	—	—	—	1
27	1	—	—	—	—	—	—	—	1
28	—	—	1	1	—	—	—	1	3
29	—	—	—	—	—	—	—	3	3
30	—	—	—	—	1	—	—	—	1

企画課・女川消防署

11-13. 救急車出動状況の推移

(単位：件)

区分年	総出動件数	火災	水難	交通	労働災害	運動競技	一般負傷	加害	自損行為	急病	その他	搬送人員
平成26	224	—	3	17	7	2	20	—	1	132	42	218
27	245	—	2	14	5	1	22	1	—	159	41	232
28	255	1	—	11	10	—	29	—	4	159	41	246
29	295	—	2	12	8	2	42	—	4	185	40	278
30	319	—	1	11	7	—	43	—	5	207	45	302

企画課「火災救急統計」

第 12 章

行政・議会・財政

女川町では、本格復興業務の推進、地方創生の推進及び近年の社会経済状況の変化・地方分権等による行政需要の多様化に対応できるよう、行政体制の改善や事務の高度情報化を進めている。

また、復興事業のマンパワー不足を解消するため、国や県内外の自治体から 33 人の職員派遣を受けている。

町民から選ばれた 12 人の議員が、本格復興に向けた地域の要望や町政に対する意見を出し合い、平成 30 年には年 4 回の定例会及び 5 回の臨時会において 137 件の議案を審議し、さらには 19 回の常任委員会が開催された。

本町における財政は、平成 25 年度から普通交付税交付団体に転じ、厳しい財政運営状況下におかれている。

(1) 行政

12-1. 町長事務部局機構の推移

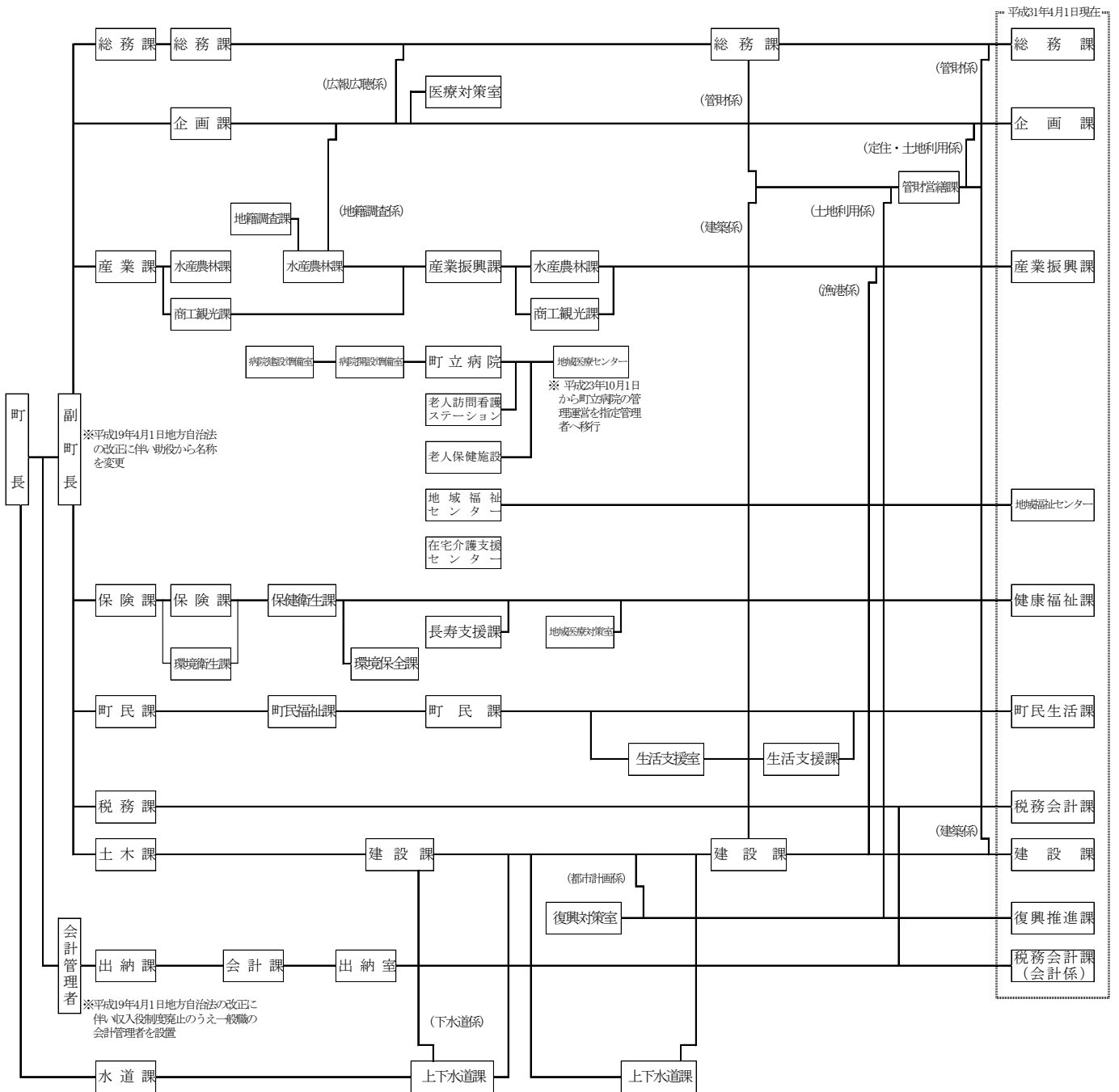

12-2. 女川町行政組織機構図（平成31年4月1日現在）

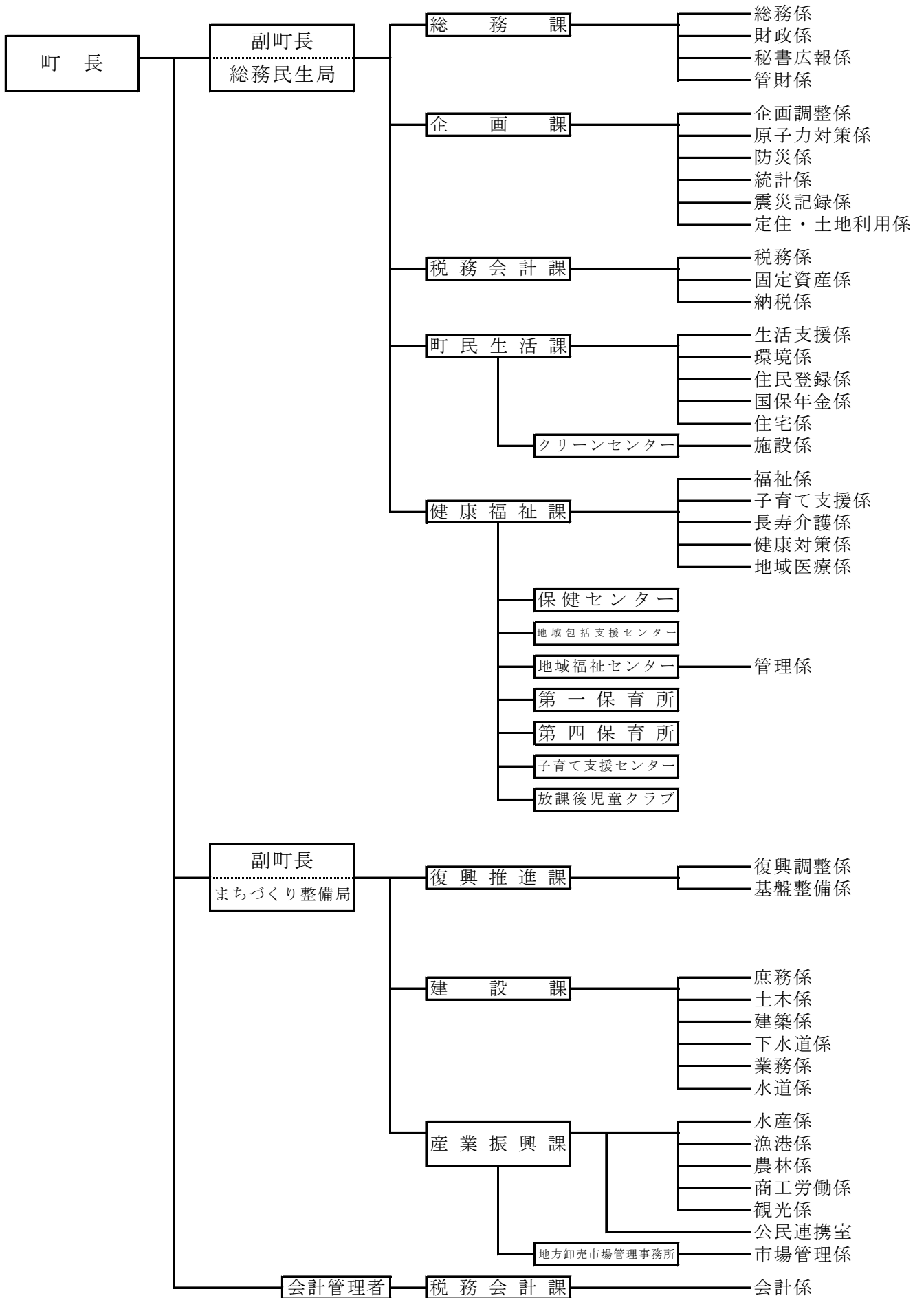

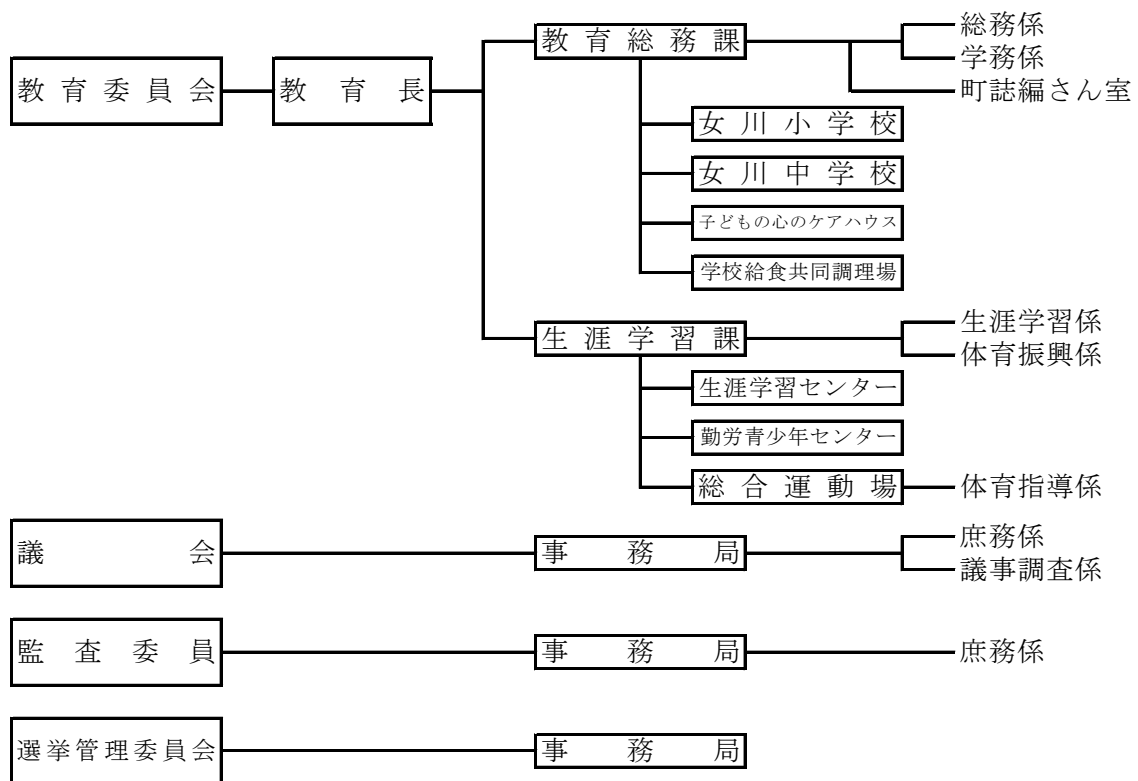

12-3. 町職員数の現況

平成31年4月1日現在 (単位:人)

区 分	職 員 数	
町長事務局	総務課	19
	企画課	13
	税務会計課	12
	町民生活課	19
	健康福祉課	17
	保育所(2ヶ所)	23
	復興推進課	15
	建設課	16
	建設課(下水道事業)	2
	産業振興課	15
市場管理事務所	1	
議会事務局	2	
選挙管理委員会	1	
監査委員	1	
建設課(水道事業)	6	
教育委員会	教育総務課	6
	生涯学習課	8
	学校(2校)	4
合 計	180	

総務課

12-4. 派遣職員数の現況

平成31年4月1日現在 (単位:人)

派 遣 元 自 治 体 等	職 員 数
財務省	1
文部科学省	1
復興庁	3
宮城県	6
宮城県蔵王町	1
青森県六ヶ所村	1
宮城県仙台市	2
神奈川県	5
神奈川県川崎市	1
愛知県豊田市	1
京都府京都市	1
兵庫県	2
兵庫県西宮市	5
兵庫県宝塚市	1
兵庫県川西市	1
石川県志賀町	1
合 計	33

総務課

12-5. 町職員数の推移

各年4月1日現在（単位：人）

区分 年度	定員	実員	内 訳							
			町長 事務部局	教 育 委 員 会	議 会 事 務 局	選 挙 管 理 委 員 会	監 査 委 員	水 道 事 業	町 立 病 院	立 院
平成27	210	182	154	17	4	1	1	5	—	
28	210	190	162	17	4	1	1	5	—	
29	210	192	161	20	3	1	1	6	—	
30	210	192	161	20	3	1	1	6	—	
31	210	180	152	18	2	1	1	6	—	

総務課「地方公共団体定員管理調査」

12-6. 町職員給料の推移

各年4月1日現在（単位：円，歳，年）

区分 年度	一 般 行 政 職			技 能 労 務 職		
	平均給料月額	平均年齢	平 均 経 験 年 数	平均給料月額	平均年齢	平 均 経 験 年 数
平成27	295,200	42.3	21.3	255,100	51.9	26.7
28	290,600	42.3	20.7	250,600	52.3	26.5
29	288,900	43.4	21.5	236,600	50.8	24.2
30	290,500	43.7	21.3	227,300	51.8	25.2
31	288,500	43.1	21.1	235,000	50.8	25.6

総務課「地方公務員給与実態調査」

12-7. 歴代町長・副町長（助役・収入役）

平成31年4月1日現在

町 長			助 役			収 入 役		
代次	氏 名	就 任 退 任	代次	氏 名	就 任 退 任	代次	氏 名	就 任 退 任
1	松川 裕	T 15. 3. 17 S 5. 3. 16	1	木村熊蔵	T 13. 11. 3 S 3. 11. 2	1	木村慶三郎	T 13. 11. 1 S 3. 5.
2	松川 裕	S 5. 3. 17 S 9. 3. 16	2	木村熊蔵	S 3. 12. 10 S 7. 12. 9	2	石森長治	S 3. 5. 24 S 7. 5. 23
3	須田金太郎	S 9. 3. 25 S 13. 3. 24	3	須田金太郎	S 8. 5. 17 S 9. 3. 25	3	石森長治	S 7. 6. 1 S 11. 5. 31
4	木村喜太郎	S 13. 4. 13 S 13. 7. 21	4	成澤豊之助	S 9. 4. 5 S 12. 2. 17	4	石森長治	S 11. 6. 1 S 15. 5. 31
5	松川 裕	S 13. 8. 5 S 17. 8. 4	5	阿部亀太郎	S 13. 4. 24 S 17. 4. 23	5	石森長治	S 15. 6. 1 S 17. 8. 20
6	須田金太郎	S 17. 8. 5 S 21. 7. 22	6	石森長治	S 17. 8. 21 S 21. 8. 20	6	尾形幸雄	S 18. 5. 20 S 22. 5. 19
7	須田金太郎	S 21. 7. 29 S 21. 11. 21	7	鈴木喜六	S 19. 4. 19 S 22. 4. 5	7	阿部誠一	S 22. 6. 5 S 26. 4. 15
8	木村主税	S 22. 4. 5 S 26. 1. 31	8	木村主税	S 21. 8. 28 S 22. 3. 28	8	尾形幸雄	S 26. 4. 16 S 30. 4. 15
9	木村主税	S 26. 3. 1 S 30. 2. 9	9	尾形幸雄	S 22. 6. 5 S 26. 4. 15	9	尾形幸雄	S 30. 4. 16 S 34. 4. 15
10	木村主税	S 30. 2. 20 S 34. 2. 19	10	阿部誠一	S 26. 4. 16 S 30. 4. 15	10	木村公	S 36. 4. 1 S 39. 3. 18
11	木村主税	S 34. 2. 20 S 38. 2. 19	11	阿部誠一	S 30. 4. 16 S 34. 4. 15	11	石森衡一	S 39. 3. 19 S 42. 3. 25
12	木村主税	S 38. 2. 20 S 42. 2. 19	12	阿部誠一	S 34. 4. 21 S 38. 4. 20	12	木村公	S 42. 3. 25 S 46. 3. 24
13	木村主税	S 42. 2. 20 S 46. 2. 19	13	木村公	S 39. 3. 19 S 42. 1. 14	13	木村公	S 46. 3. 25 S 49. 9. 11
14	木村主税	S 46. 2. 20 S 50. 2. 19	14	石森衡一	S 42. 3. 25 S 46. 3. 24	14	鈴木英樹	S 49. 9. 11 S 53. 9. 10
15	木村主税	S 50. 2. 20 S 54. 2. 19	15	石森衡一	S 46. 3. 25 S 48. 11. 27	15	鈴木英樹	S 53. 9. 11 S 57. 9. 10
16	木村主税	S 54. 2. 20 S 58. 2. 19	16	木村公	S 49. 9. 11 S 53. 9. 10	16	木村忠夫	S 57. 11. 11 S 61. 11. 10
17	木村主税	S 58. 2. 20 S 58. 5. 4	17	木村公	S 53. 9. 11 S 57. 9. 10	17	遠藤忠	S 61. 12. 24 H 2. 12. 23
18	須田善二郎	S 58. 6. 12 S 62. 6. 11	18	遠藤慶司	S 57. 11. 11 S 61. 11. 10	18	遠藤忠	H 2. 12. 24 H 6. 12. 23
19	須田善二郎	S 62. 6. 12 H 3. 6. 11	19	佐藤学	S 61. 12. 24 H 2. 12. 23	19	遠藤忠	H 6. 12. 24 H 10. 12. 23
20	須田善二郎	H 3. 6. 12 H 7. 6. 11	20	佐藤学	H 2. 12. 24 H 6. 12. 23	20	阿部久	H 11. 4. 1 H 15. 3. 31
21	須田善二郎	H 7. 6. 12 H 11. 6. 11	21	佐藤学	H 6. 12. 24 H 10. 12. 23	21	阿部久	H 15. 4. 1 H 19. 3. 31
22	須田善二郎	H 11. 6. 12 H 11. 8. 4	22	飯坂龍一郎	H 11. 4. 1 H 12. 8. 11			
23	安住宣孝	H 11. 9. 19 H 15. 9. 18						
24	安住宣孝	H 15. 9. 19 H 19. 9. 18						
25	安住宣孝	H 19. 9. 19 H 23. 11. 12						

町 長			副 町 長		
代次	氏 名	就 任 退 任	代次	氏 名	就 任 退 任
26	須田善明	H 23. 11. 13 H 27. 11. 12	1	阿部一正	H 24. 4. 1 H 28. 3. 31
27	須田善明	H 27. 11. 13	2	阿部明彦	H 28. 4. 1

総務課

(2) 議 会

12-8. 議会機構図

平成31年4月1日現在

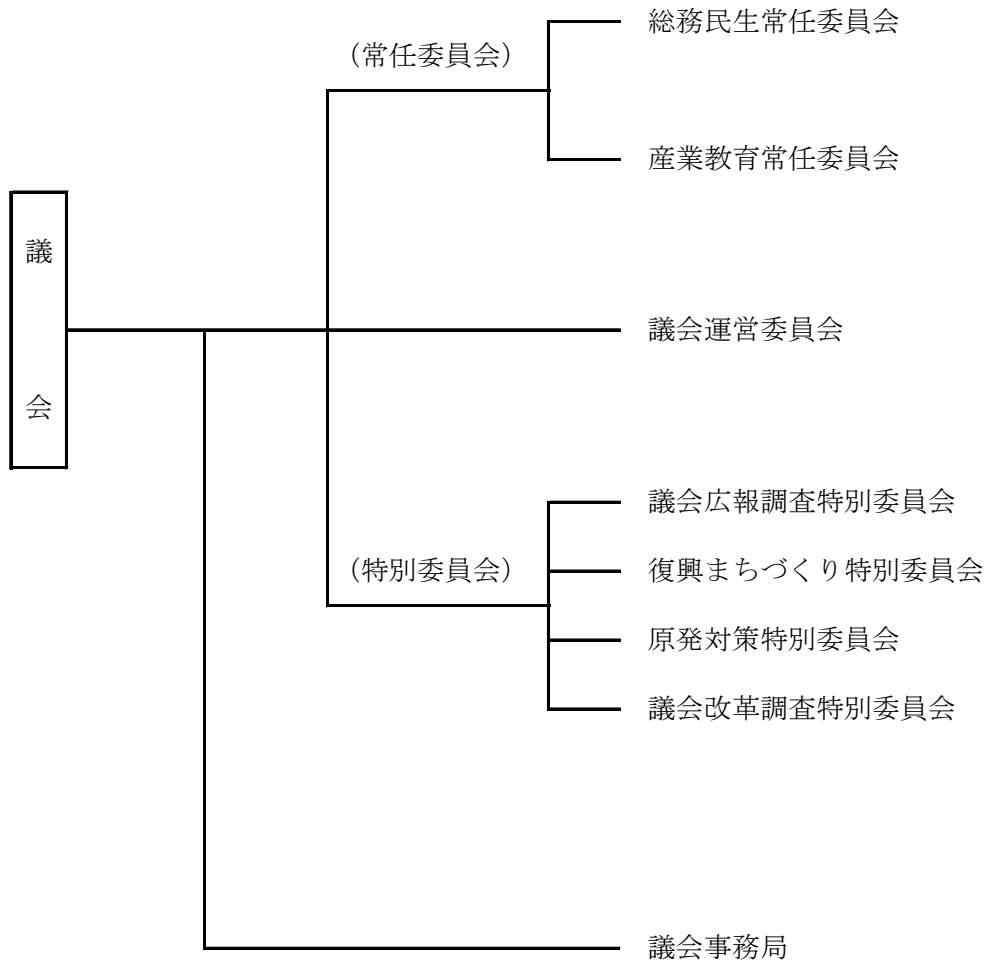

12-9. 町議会開催状況等の推移

(単位：人，回，日，件，%)

年	議員数	招集回数		会期延日数	町長提出議案					議員提出議案					専決処分	請願	陳情	選出	出席率	傍聴者数		
		定例会	臨時会		予算	決算	条例	選任同意	その他	計	条例	意見書	決議	調査							その他	計
平成26	12	4	7	36	59	11	30	5	72	177	—	8	—	—	—	8	3	—	—	—	100	122
27	12	4	4	34	46	11	35	2	78	172	1	3	—	—	—	4	3	—	—	2	98	104
28	12	4	4	36	59	12	26	5	81	183	—	6	1	—	—	7	6	—	—	2	100	93
29	12	4	5	36	45	11	33	4	65	158	2	2	—	—	—	4	8	—	—	—	100	100
30	12	4	5	35	43	9	30	2	52	136	1	—	—	—	—	1	2	—	—	—	100	139

議会事務局

12-10. 審議結果の推移

(単位：件)

年	議案数	結果										
		原可決	修可決	正決	否決	同意	承認	認定	選挙	決議	推薦	その他
平成26	177	155	—	—	—	5	—	11	—	—	—	3
27	176	165	—	—	—	2	—	11	—	—	—	—
28	190	173	—	—	—	5	—	12	—	—	—	—
29	162	147	—	—	—	4	—	11	—	—	—	—
30	137	126	—	—	—	2	—	9	—	—	—	—

議会事務局

12-11. 請願処理状況の推移

(単位：件)

年	受理件数	審査件数	結果					
			採択		不採択		継続	取り下げ
		趣旨	採択	趣旨	不採択	継続	取り下げ	審議未了
平成26	—	—	—	—	—	—	—	—
27	—	—	—	—	—	—	—	—
28	—	—	—	—	—	—	—	—
29	—	—	—	—	—	—	—	—
30	—	—	—	—	—	—	—	—

議会事務局

12-12. 常任委員会開催状況の推移

(単位：日)

年	総務民生 常任委員会	産業教育 常任委員会	計
平成26	14	10	24
27	10	8	18
28	12	11	23
29	11	11	22
30	8	11	19

議会事務局

12-13. 歴代議長・副議長

議 長				副 議 長			
代 次	氏 名	就任年月日	退任年月日	代 次	氏 名	就任年月日	退任年月日
1	植 木 新 作	S21. 10. 9	S22. 4. 29	1	丹 野 貞 蔵	S21. 10. 9	S22. 4. 29
2	木村 庄左衛門	S22. 5. 22	S26. 4. 29	2	木 村 元 治	S22. 5. 22	S26. 4. 29
3	木 村 元 治	S26. 5. 24	S30. 4. 29	3	木 村 正 雄	S26. 5. 24	S30. 4. 29
4	木 村 寅太郎	S30. 5. 10	S34. 4. 29	4	鈴 木 庄 吉	S30. 5. 10	S34. 4. 29
5	鈴 木 庄 吉	S34. 5. 10	S38. 4. 29	5	木 村 寅治郎	S34. 5. 10	S38. 4. 29
6	木 村 寅治郎	S38. 5. 23	S42. 4. 29	6	阿 部 長 七	S38. 5. 23	S42. 4. 29
7	阿 部 長 七	S42. 5. 8	S46. 4. 29	7	鈴 木 勝 雄	S42. 5. 8	S46. 4. 29
8	阿 部 長 七	S46. 5. 8	S50. 4. 29	8	今 野 昌 司	S46. 5. 8	S50. 4. 29
9	阿 部 勝 治	S50. 5. 14	S54. 3. 27	9	木 村 忠 三	S50. 5. 14	S54. 4. 29
10	山 本 八 雄	S54. 5. 8	S58. 4. 29	10	千 葉 喜 蔵	S54. 5. 8	S58. 4. 29
11	山 本 八 雄	S58. 5. 9	S58. 6. 5	11	松 川 隆 義	S58. 5. 9	S62. 4. 29
12	木 村 忠 三	S58. 6. 27	S62. 4. 29	12	石 森 智	S62. 5. 7	H 1. 2. 25
13	佐 藤 輝 夫	S62. 5. 7	H 3. 4. 29	13	松 川 隆 義	H 1. 3. 1	H 3. 4. 29
14	佐 藤 輝 夫	H 3. 5. 7	H 7. 4. 29	14	阿 部 和 男	H 3. 5. 7	H 4. 3. 16
15	稲 葉 稔	H 7. 5. 9	H11. 4. 29	15	山 田 直	H 4. 3. 17	H 6. 3. 23
16	稲 葉 稔	H11. 5. 7	H15. 4. 29	16	遠 藤 栄 之	H 6. 3. 23	H 7. 4. 29
17	木 村 公 雄	H15. 5. 9	H15. 9. 2	17	山 田 直	H 7. 5. 9	H11. 4. 29
18	阿 部 和 男	H15. 9. 19	H19. 4. 29	18	佐 藤 良 一	H11. 5. 7	H15. 4. 29
19	木 村 征 郎	H19. 5. 8	H23. 11. 12	19	木 村 征 郎	H15. 5. 9	H19. 4. 29
20	木 村 公 雄	H23. 11. 22	H27. 11. 12	20	宮 元 伸 成	H19. 5. 8	H23. 11. 12
21	木 村 公 雄	H27. 11. 20		21	酒 井 孝 正	H23. 11. 22	H27. 11. 12
				22	鈴 木 公 義	H27. 11. 20	

議会事務局

(3) 財 政

12-14. 普通会計決算収支等の推移

(単位：千円)

年度		平成26	27	28	29	30
区分						
歳入総額 (A)		66,073,414	56,670,450	65,425,717	61,451,138	42,572,867
歳出総額 (B)		58,347,454	56,229,165	62,366,974	61,169,718	41,046,826
形式収支(A) - (B) (C)		7,725,960	441,285	3,058,743	281,420	1,526,041
翌年度へ繰越すべき財源	継続費通次繰越額 (D)	—	—	—	—	—
	繰越明許費繰越額 (E)	1,895,976	415,426	560,386	157,552	135,724
	事故繰越繰越額 (F)	4,687,419	—	571,760	9,497	60,221
	事業繰越繰越額 (G)	—	—	12,500	14,605	12,136
	支払繰越繰越額 (H)	—	—	—	—	—
	計 (I)	6,583,395	415,426	1,144,646	181,654	208,081
実質収支(C) - (I) (J)		1,142,565	25,859	1,914,097	99,766	1,317,960
単年度収支 (K)		555,467	△ 1,116,706	1,888,238	△ 1,813,474	1,218,194
積立金 (L)		114,477	83,315	82,574	81,929	80,723
繰上償還額 (M)		—	—	—	—	—
積立金取りくずし額 (N)		—	1,142,555	—	1,523,667	—
実質単年度収支(K)+(L)+(M)-(N)		669,944	△ 2,175,946	1,970,812	△ 3,255,212	1,298,917
基準財政収入額 (O)		2,690,458	2,600,366	2,550,202	2,714,020	2,656,871
基準財政需要額 (P)		2,699,946	2,651,746	2,615,369	2,673,235	2,569,313
財政力指数 (O) / (P)		0.99649	0.98062	0.97508	1.01526	1.03408
標準税収入額 (Q)		3,576,457	3,430,075	3,358,593	3,588,490	3,513,470
普通交付税額 (R)		9,488	51,380	63,015	—	—
標準財政規模 (S)		3,642,670	3,756,798	3,632,444	3,588,490	3,513,470
実質収支比率 (J)/(S)		31.4	0.7	52.7	2.8	37.5
経常一般財源収入額 (T)		3,498,085	3,531,788	3,477,241	3,474,732	3,472,429
経常一般財源比率 (T)/(S)		96.0	94.0	95.7	96.8	98.8
経常経費充当一般財源 (U)		2,889,622	3,009,433	3,006,693	3,035,811	3,005,291
経常収支比率 (U)/(T)		82.6(82.6)	85.2(85.2)	86.5(86.5)	87.4(87.4)	86.5(86.5)
うち公債費比率		5.8(5.8)	6.6(6.6)	6.7(6.7)	6.2(6.2)	6.4(6.4)
起債制限比率		—	—	—	—	—
実質公債費比率 (単年度)		4.4	4.2	4.5	2.4	3.9
実質公債費比率 (3ヵ年平均)		5.6	4.9	4.3	3.7	3.6

総務課「地方財政状況調査」

※(R)の欄が負の場合は、(S)欄の(R)は0とする。

※標準財政規模には、臨時財政対策債発行可能額を含む。

※経常収支比率の()書きは、減税補てん債及び臨時財政対策債を一般財源に加えた場合の比率。

12-15. 普通会計歳入の推移

(単位：千円)

年度	平成26	27	28	29	30
区分					
地方税	3,261,442	3,182,920	3,158,943	3,303,475	3,287,278
地方譲与税	28,657	29,918	25,477	25,356	29,561
利子割交付金	1,125	859	449	853	777
配当割交付金	2,663	1,934	1,312	2,008	1,650
株式等譲渡所得割交付金	1,442	1,988	772	2,067	1,435
地方消費税交付金	128,706	197,104	140,297	121,416	127,342
自動車取得税交付金	5,389	7,249	7,041	8,156	8,730
地方特例交付金	260	710	1,046	1,911	4,316
地方交付税	2,593,951	6,469,151	9,180,421	6,750,131	7,843,528
小計	6,023,635	9,891,833	12,515,758	10,215,373	11,304,617
交通安全対策特別交付金	—	—	—	—	—
分担金及び負担金	5,494	5,457	5,705	5,338	3,604
使用料	56,464	62,648	79,002	123,976	176,496
手数料	7,528	7,446	8,082	8,137	6,972
国庫支出金	23,627,036	20,315,046	22,176,344	10,523,324	8,740,385
県支出金	2,280,965	3,432,287	2,774,153	4,351,062	2,367,616
財産収入	371,871	412,022	597,318	328,097	339,410
寄附金	23,432	29,685	9,026	54,680	30,577
繰入金	21,324,904	21,275,512	23,110,593	28,823,315	15,513,489
繰越金	11,571,640	284,782	415,426	1,145,503	181,654
諸収入	579,145	640,432	2,639,160	4,208,733	3,341,247
各種貸付金元利収入	329,925	383,285	1,028,720	2,996,510	3,183,411
その他	249,220	257,147	1,610,440	1,212,223	157,836
地方債	201,300	313,300	1,095,150	1,663,600	566,800
歳入合計	66,073,414	56,670,450	65,425,717	61,451,138	42,572,867

総務課「地方財政状況調査」

12-16. 普通会計目的別歳出内訳の推移

(単位：千円)

区分	年度	平成26	27	28	29	30
議会費		98,774	103,774	104,287	96,049	98,212
総務費		31,003,987	19,188,874	20,146,314	10,215,936	7,467,253
民生費		2,710,646	2,388,848	2,239,437	1,808,422	1,594,118
衛生費		1,068,682	1,069,365	3,394,699	4,028,635	4,514,197
労働費		429,327	51,216	20,307	17,734	7,794
農林水産費		5,055,924	9,645,355	4,193,990	6,118,964	5,347,731
商工費		300,076	1,057,867	325,357	395,322	351,129
土木費		14,054,489	19,975,805	27,045,440	32,695,902	16,184,583
消防費		252,756	272,005	203,532	309,038	258,308
教育費		613,112	723,919	583,478	674,205	1,042,324
災害復旧費		2,422,399	1,445,280	3,822,666	4,508,829	3,856,525
公債費		337,282	306,857	287,467	300,682	324,652
諸支出金		—	—	—	—	—
前年度繰上充用金		—	—	—	—	—
歳出合計		58,347,454	56,229,165	62,366,974	61,169,718	41,046,826

総務課「地方財政状況調査」

12-17. 普通会計性質別歳出内訳の推移

(単位：千円)

区分	年度	平成26	27	28	29	30
義務的経費	人件費	1,171,702	1,217,790	1,212,281	1,223,542	1,258,324
	扶助費	365,014	343,916	364,244	335,643	309,774
	公債費	337,282	306,857	287,467	300,682	324,652
	小計	1,873,998	1,868,563	1,863,992	1,859,867	1,892,750
物件費		2,823,116	2,563,176	2,332,237	2,107,705	1,644,799
維持補修費		126,563	90,171	111,722	118,549	129,101
補助費等		1,363,802	1,393,479	2,042,694	2,195,315	2,317,652
内訳	一部事務組合	293,197	300,643	259,671	256,129	248,101
	その他	1,070,605	1,092,836	1,783,023	1,939,186	2,069,551
積立金		29,376,242	17,870,135	18,294,234	8,124,091	5,658,521
投資及び出資金・貸付金		334,640	391,949	2,435,129	2,971,476	3,144,149
繰出金		970,616	694,509	1,100,682	716,452	710,326
計		36,868,977	24,871,982	28,180,690	18,093,455	15,497,298
投資的経費	うち人件費	21,478,477	31,357,183	34,186,284	43,076,263	25,549,528
	うち人件費	197,203	229,966	263,552	249,513	245,697
	普通建設事業費	19,056,078	29,911,903	30,363,618	38,567,434	21,693,003
	補助事業費	18,107,949	27,221,663	28,184,501	35,425,722	19,516,762
	単独事業費	948,129	2,690,240	2,179,117	3,141,712	2,176,241
	災害復旧事業費	2,422,399	1,445,280	3,822,666	4,508,829	3,856,525
	失業対策事業費	—	—	—	—	—
歳出合計		58,347,454	56,229,165	62,366,974	61,169,718	41,046,826
うち人件費		1,368,905	1,447,756	1,475,833	1,473,055	1,504,021

総務課「地方財政状況調査」

※投資的経費普通建設事業費の補助事業費には、受託事業費のうちの補助事業費を含み、単独事業費には、県営事業負担金及び受託工事費のうちの単独事業費を含んでいる。

12-18. 特別会計決算額の推移

(単位：千円)

区分		年度	平成26	27	28	29	30
地方卸売市場 特別会計	歳入		29,931	47,206	44,152	60,826	67,311
	歳出		29,931	47,206	44,152	60,826	67,311
国民健康保険 特別会計	歳入		1,250,862	1,261,030	1,226,087	1,203,100	928,746
	歳出		1,250,605	1,204,607	1,120,068	1,118,380	916,331
後期高齢者医療 特別会計	歳入		83,616	87,361	92,168	98,704	98,970
	歳出		82,946	86,312	89,871	98,216	98,970
介護保険 特別会計	歳入		1,081,565	902,597	880,770	901,227	886,802
	歳出		1,062,431	874,296	844,601	865,808	826,468
土地区画整理 事業特別会計	歳入		7,408,976	11,715,726	13,355,087	14,861,853	10,643,855
	歳出		7,408,976	11,368,718	13,000,853	14,627,865	10,507,687
下水道事業 特別会計	歳入		1,627,126	1,236,632	1,672,336	1,546,686	1,324,105
	歳出		1,627,126	1,236,632	1,672,336	1,546,686	1,324,105
漁業集落排水事業 特別会計	歳入		38,063	38,071	374,104	—	—
	歳出		38,063	38,071	374,104	—	—
浄化槽事業 特別会計	歳入		28,650	28,921	11,510	15,585	17,707
	歳出		28,650	28,921	11,510	15,585	17,707
簡易水道 特別会計	歳入		650,892	186,934	88,776	—	—
	歳出		650,892	186,934	52,756	—	—
総合計	歳入		12,199,681	15,504,478	17,744,990	18,687,981	13,967,496
	歳出		12,179,620	15,071,697	17,210,251	18,333,366	13,758,579

税務会計課「決算書」

12-19. 公営企業会計決算額の推移

(単位：千円)

区 分		平成26	27	28	29	30
水道事業会計	収益的収入	140,644	363,093	181,203	234,616	255,457
	収益的支出	190,236	530,147	228,907	276,755	295,377
	資本的収入	252,892	197,981	1,414,430	2,419,880	3,335,339
	資本的支出	257,063	222,442	1,378,295	2,531,738	3,174,397

建設課

12-20. 町税の推移

(単位：千円)

年度		平成26	27	28	29	30
区分						
町 民 税	個 人	236,313	251,723	269,521	303,466	349,794
	法 人	102,406	129,472	174,397	143,414	159,161
	小 計	338,719	381,195	443,918	446,880	508,955
固定資産税	土 地	67,830	68,153	70,660	75,389	79,338
	家 屋	833,582	848,043	858,414	866,275	873,509
	償 却 資 産	1,944,416	1,803,802	1,698,606	1,832,164	1,742,503
	交 納 付 金	357	408	342	409	661
	小 計	2,846,185	2,720,406	2,628,022	2,774,237	2,696,011
軽 自 動 車 税	16,798	16,649	19,170	19,803	19,714	
町 た ば こ 税	57,075	57,529	60,596	54,808	54,582	
入 湯 税	2,665	7,141	7,237	7,747	8,016	
計		3,261,442	3,182,920	3,158,943	3,303,475	3,287,278

総務課「地方財政状況調査」

12-21. 町民1人あたり町税負担の推移

(単位：千円)

年度	平成26	27	28	29	30
町 税 総 額 (A)	3,261,442	3,182,920	3,158,943	3,303,475	3,287,278
人 口 (B)	7,229	6,930	6,779	6,668	6,504
1人あたり負担額 (A) / (B)	451	459	466	495	505

総務課「地方財政状況調査」

※人口は各年9月30日現在住民基本台帳による。

12-22. 町有財産の推移 (全会計)

各年度末現在 (単位：m², 千円, m³, 台)

年 度	平成26	27	28	29	30
土 地	10,092,601	10,146,031	10,243,752	10,269,218	10,243,688
建 物	84,694	90,170	100,316	147,469	155,695
有 価 証 券	56,585	56,585	56,585	56,585	56,585
出資金による権利	196,809	197,065	197,339	194,050	194,364
立 木	1,103,906	1,103,906	1,103,906	1,103,906	1,103,906
車 両	97	97	98	98	98

総務課「決算書」

12-23. 基金・債権の推移

(単位：千円)

年 度	平成26	27	28	29	30
一般会計財政調整基金	11,633,887	13,459,464	12,425,342	13,209,344	13,091,938
地方卸売市場特別会計財政調整基金	—	—	—	—	—
地方卸売市場東卸売場維持運営基金	—	—	—	—	—
国民健康保険特別会計財政調整基金	6	6	5	25,421	101,631
用品調達基金	500	500	500	500	500
土地開発基金	1,791,300	1,792,048	1,792,437	1,401,749	797,361
電源立地促進対策交付金事業基金	206,042	178,072	159,351	140,749	136,800
電源立地地域対策交付金事業基金	1,176,077	1,471,646	1,091,702	722,052	1,029,779
漁業集落排水事業維持運営基金	8,227	—	—	—	—
黄川田喜徳基金	—	—	—	—	—
奨学金貸付金	176,305	171,623	166,580	157,449	146,433
医療技術看護学生等修学資金貸付金	4,743	976	407	—	—
高額療養費貸付基金	15,646	15,657	15,661	15,662	15,664
減債基金	337,808	315,189	15,364	15,366	15,367
公共施設整備等基金	1,513,837	1,146,127	943,610	1,244,303	2,433,515
介護サービス費等貸付基金	5,048	5,049	5,050	5,051	5,051
介護給付費準備基金	200,642	165,575	150,283	124,928	122,903
ふるさと応援基金	35,661	36,746	21,244	24,056	15,014
介護従事者処遇改善臨時特例基金	—	—	—	—	—
復興まちづくり基金	2,506,242	2,256,683	1,710,784	1,491,710	1,365,914
東日本大震災復興交付金基金	57,596,810	55,732,734	51,276,185	31,205,960	20,038,838
カタールフレンド基金	—	—	—	1,000,087	967,223

総務課「決算書」

12-24. 地方債現在高の推移

(単位：千円)

年度		平成26	27	28	29	30
普通会計	区分					
	公共事業等債	603,670	487,589	404,863	338,324	284,668
	公営住宅建設事業債	1,065,506	1,296,453	2,192,496	3,478,383	3,409,113
	教育・福祉施設等整備事業債	131,406	100,932	94,401	87,742	80,952
	辺地対策事業債	—	26,600	169,900	488,200	1,047,501
	臨時財政特例債	—	—	—	—	—
	財源対策債	12,695	44,806	41,881	38,906	35,881
	臨時財政対策債	1,456,660	1,344,284	1,227,285	1,108,671	988,792
	都道府県貸付金	259,800	275,800	288,550	274,950	243,359
	その他	20,259	18,747	17,212	15,654	14,072
小計	3,549,996	3,595,211	4,436,588	5,830,830	6,104,338	
普通会計以外	地方卸売市場事業債	72,085	64,406	56,647	48,807	40,884
	土地区画整理事業債	240,250	192,000	111,398	—	—
	下水道事業債	3,247,667	3,154,286	3,075,917	2,976,340	2,852,984
	漁業集落排水事業債	333,658	316,321	—	—	—
	浄化槽事業債	5,300	9,390	8,997	8,601	10,502
	簡易水道事業債	27,300	35,000	55,300	—	—
	水道事業債	145,506	143,735	157,384	270,451	332,136
	病院建設事業債	280,922	260,642	239,765	218,273	196,148
小計	4,352,688	4,175,780	3,705,408	3,522,472	3,432,654	
合計	7,902,684	7,770,991	8,141,996	9,353,302	9,536,992	

総務課「地方財政状況調査ほか」

第 13 章

選 挙

女川町の東日本大震災前の各種選挙時における投票率は、町長選挙・町議会議員選挙が 80%を超えているが、その他の選挙では概ね 40～70%台にとどまっている。

震災後は公共施設の大半が流失したため、従来の 18 投票所を 6 投票所に再編し執行、有権者への配慮、投票率向上へ努めている。

平成 28 年 7 月 10 日に執行された参議院議員通常選挙からは、選挙権年齢が満 18 歳以上に引き下げられ、投票率は 53.82%で、前回より高くなった。

13-1. 投票区別選挙人名簿登録者数

令和元年6月3日定時登録時現在（単位：人）

投票区名	投票所名	有権者数			対象となる行政区
		男	女	計	
第1投票区	町立第四保育所	985	930	1,915	・大沢区・浦宿一区 ・浦宿二区・浦宿三区 ・針浜区・旭が丘区
2	町立第一保育所	630	682	1,312	・上一区・上二区 ・上三区・上四区 ・上五区・西一区 ・西二区・黄金区 ・南区・小乗区 ・高白区
3	野々浜集会所	111	100	211	・横浦区・大石原区 ・野々浜区・飯子浜区 ・塚浜区・小屋取区
4	女川町庁舎エントランスホール	691	761	1,452	・女川一区・女川二区 ・女川南区・大原一区 ・大原二区・大原三区 ・大原四区・大原北区 ・大原南区・清水一区 ・清水二区・清水三区 ・出島区・寺間区 ・江島区
5	宮ヶ崎集会所	208	172	380	・宮ヶ崎区・石浜東区 ・石浜西区・石浜区
6	尾浦集会所	166	158	324	・桐ヶ崎区・竹浦区 ・尾浦区・御前浜区 ・指ヶ浜区
合計		2,791	2,803	5,594	

選挙管理委員会

13-2. 町長選挙投票状況

（単位：人，％）

年月日	選挙当日有権者数			投票者数			投票率		
	男	女	計	男	女	計	男	女	計
H 7. 6. 4	4,806	5,275	10,081	3,741	4,660	8,401	77.84	88.34	83.33
○ H11. 6. 6	4,653	5,123	9,776	—	—	—	—	—	—
○ H11. 9. 19	4,646	5,104	9,750	—	—	—	—	—	—
H15. 9. 7	4,458	4,915	9,373	3,475	4,188	7,663	77.95	85.21	81.76
○ H19. 9. 9	4,306	4,750	9,056	—	—	—	—	—	—
○ H23. 11. 13	3,523	3,665	7,188	—	—	—	—	—	—
○ H27. 10. 25	2,974	2,980	5,954	—	—	—	—	—	—

○は無投票選挙

選挙管理委員会

13-3. 町議会議員選挙投票状況

（単位：人，％）

年月日	選挙当日有権者数			投票者数			投票率		
	男	女	計	男	女	計	男	女	計
H 3. 4. 21	4,972	5,455	10,427	4,053	5,120	9,173	81.52	93.86	87.97
H 7. 4. 23	4,814	5,281	10,095	3,862	4,808	8,670	80.22	91.04	85.88
H11. 4. 25	4,649	5,129	9,778	3,803	4,597	8,400	81.80	89.63	85.91
H15. 4. 27	4,463	4,905	9,368	3,617	4,351	7,968	81.40	88.71	85.06
H19. 4. 22	4,237	4,684	8,921	3,381	3,964	7,345	79.80	84.63	82.33
H23. 11. 13	3,523	3,665	7,188	2,405	2,636	5,041	68.27	71.92	70.13
○ H27. 10. 25	2,974	2,980	5,954	—	—	—	—	—	—

○は無投票、補は補欠選挙

選挙管理委員会

※H27. 10. 25執行の町長・町議会議員選挙については、ともに無投票のため選挙時登録者数を記載している。

13-4. 県知事選挙投票状況

(単位：人，%)

年 月 日	選挙当日有権者数			投票者数			投票率		
	男	女	計	男	女	計	男	女	計
H 5. 11. 21	4,979	5,388	10,367	2,062	2,328	4,390	41.41	43.21	42.35
H 9. 10. 26	4,664	5,130	9,794	2,856	3,413	6,269	61.23	66.53	64.01
H13. 11. 18	4,494	4,980	9,474	2,007	2,494	4,502	44.66	50.10	47.52
H17. 11. 23	4,325	4,766	9,091	2,052	2,276	4,328	47.45	47.75	47.61
H21. 10. 25	4,164	4,561	8,725	2,422	2,804	5,226	58.17	61.48	59.90
H25. 10. 27	3,183	3,263	6,446	1,416	1,489	2,905	44.49	45.63	45.07
H29. 10. 22	2,862	2,866	5,728	1,616	1,663	3,279	56.46	58.03	57.25

○は無投票選挙

選挙管理委員会

13-5. 県議会議員選挙投票状況

(単位：人，%)

年 月 日	選挙当日有権者数			投票者数			投票率		
	男	女	計	男	女	計	男	女	計
H 7. 4. 9	4,825	5,290	10,115	3,727	4,584	8,311	77.24	86.65	82.17
○ H11. 4. 11	4,647	5,126	9,773	—	—	—	—	—	—
補 H11. 10. 31	4,647	5,117	9,764	3,596	4,433	8,029	77.38	86.63	82.23
○ H15. 4. 13	4,463	4,907	9,370	—	—	—	—	—	—
H19. 4. 8	4,245	4,693	8,938	3,114	3,674	6,788	73.36	78.29	75.95
H23. 11. 13	3,524	3,667	7,191	2,406	2,638	5,044	68.27	71.94	70.14
H27. 10. 25	2,924	2,938	5,862	1,366	1,408	2,774	46.72	47.92	47.32

○は無投票、補は補欠選挙

選挙管理委員会

13-6. 衆議院議員選挙投票状況

(単位：人，%)

年 月 日	選挙当日有権者数			投票者数			投票率		
	男	女	計	男	女	計	男	女	計
H 8. 10. 20	4,779	5,247	10,026	3,136	3,731	6,867	65.62	71.11	68.49
H12. 6. 25	4,660	5,135	9,795	3,194	3,794	6,988	68.54	73.89	71.34
H15. 11. 9	4,513	4,942	9,455	3,142	3,689	6,831	69.62	74.65	72.25
H17. 9. 11	4,377	4,821	9,198	3,130	3,705	6,835	71.51	76.85	74.31
H21. 8. 30	4,209	4,617	8,826	3,147	3,578	6,725	74.77	77.50	76.20
H24. 12. 16	3,392	3,512	6,904	1,932	1,981	3,913	56.96	56.41	56.68
H26. 12. 14	3,067	3,109	6,176	1,550	1,528	3,078	50.54	49.15	49.84
H29. 10. 22	2,895	2,898	5,793	1,620	1,665	3,285	55.96	57.45	56.71

○は無投票、補は補欠選挙

選挙管理委員会

13-7. 参議院議員選挙投票状況

(単位：人，%)

年 月 日	選挙当日有権者数			投票者数			投票率		
	男	女	計	男	女	計	男	女	計
H10. 7. 12	4,704	5,170	9,874	2,726	3,237	5,963	57.95	62.61	60.39
H13. 7. 29	4,564	5,070	9,634	2,841	3,305	6,146	62.25	65.19	63.79
H16. 7. 11	4,463	4,931	9,394	2,607	2,971	5,578	58.41	60.25	59.38
H19. 7. 29	4,289	4,728	9,017	2,629	2,908	5,537	61.30	61.51	61.41
H22. 7. 11	4,147	4,534	8,681	2,506	2,728	5,234	60.43	60.17	60.29
H25. 7. 21	3,323	3,417	6,740	1,694	1,696	3,390	50.98	49.63	50.30
H28. 7. 10	2,971	2,978	5,949	1,610	1,592	3,202	54.19	53.46	53.82
R 1. 7. 21	2,785	2,807	5,592	1,559	1,534	3,093	55.98	54.65	55.31

○は無投票、補は補欠選挙

選挙管理委員会

令和元年度版
女川町統計書

令和元年8月発行
編集・発行／牡鹿郡女川町女川浜字女川
KK-8 街区1画地
女川町役場企画課
TEL 0225-54-3131
印刷所／㈱コアシステム
TEL 0225-95-6283