

平成28年度

女川町統計書

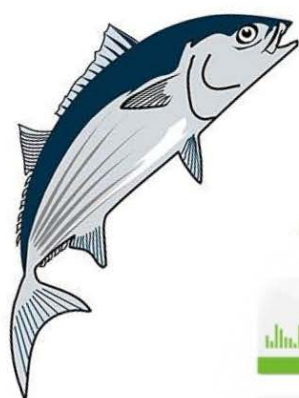

宮城県女川町

発行に当たって

このたび、平成 28 年度版女川町統計書を刊行いたしました。

本町では、「とりもどそう 笑顔あふれる女川町」を基本目標に、女川町復興計画を策定し、東日本大震災から一日も早い復興を目指し各般にわたる事業を進めております。

本書は、町民が一日も早く安心して暮らせる町をつくること、さらに本町の基幹産業である水産業を活性化させ、新しい「港町おながわ」の再生を目指している本町の自然、人口、産業経済、社会文化など各分野にわたる基本的な統計資料を集録し、町の現状と推移を明らかにしようとするものであります。

統計書は、過去から現在へ歴史の生きている姿であり、ふるさと新生を具体化するための基礎数値となるもので、今後の本格復興に向けた歩みの基本といたします。

本書の編集にあたっては、利用者の立場にたって鋭意内容の充実につとめました。なお不備な点もあるかと思っておりますので、今後とも各方面からのご教示をいただき、さらに充実を期してまいりたいと存じます。

貴重な資料をご恵与くださいました関係諸機関のご厚意に対し深く感謝の意を表し、広くご活用ご参考とされることを期待し、今後ともなお一層のご指導とご協力を賜りますようお願い申しあげ刊行のごあいさつといたします。

平成 28 年 9 月

女川町長 須 田 善 明

利用にあたって

- 1 本書は、女川町に関する町勢各般にわたる基本的な資料を収集したものです。
- 2 資料は原則として、平成 26 年・平成 27 年（または平成 26 年度・平成 27 年度）を中心に集録掲載してあります。
- 3 資料は官公庁ならびに庁内各課等からの報告によるものや、当課において直接調査収集したもので、資料の出所名は下部に表示してあります。
- 4 資料について、さらに詳細な数字が必要な場合、あるいは疑問な点がある場合には、本町企画課または各資料出所機関に照会してください。
- 5 数値の単位は各表の右上端に示してありますが、一見して明らかなものは省略し、また数値の単位未満は、四捨五入を原則としました。したがって、合計の数値と内容とが一致しない場合があります。
- 6 表中の「年」とあるのは暦年で、「年度」とあるのは4月から翌年の3月までの期間であり、それ以外は右上端に調査現在日を示しました。
- 7 統計表中の符号の用法は次のとおりであります。

「 0 」	-----	数値が単位未満の場合
「 - 」	-----	該当数値がない場合
「 … 」	-----	不明又は調査を欠く場合
「 Δ 」	-----	負数又は減少を示す場合
「 X 」	-----	該当数値はあるが、公表できないもの

総 目 次

第1章	自然・土地	1～	9
第2章	人 口	10～	22
第3章	農林業	23～	24
第4章	水産業	25～	36
第5章	商工・観光	37～	41
第6章	社会福祉	42～	50
第7章	保健・衛生	51～	66
第8章	教育・文化	67～	77
第9章	交通・運輸・通信	78～	83
第10章	町民生活	84～	90
第11章	治安・消防	91～	94
第12章	行政・議会・財政	95～	110
第13章	選 挙	111～	112

統 計 図 表

- (1) 町民のくらし
- (2) 県内における女川の位置 10 章
- (3) 1 人口 図－1 人口・世帯数の推移
- (4) 図－2 年齢3区分別人口割合の推移
- (5) 図－3 年齢階級別人口構成
- (6) 2 商業 図－4 卸・小売業商店数、従業者数、年間商品販売額の推移
- (7) 3 産業 図－5 産業別事業所数・従業者数の推移
- (8) 図－6 産業別就業人口の推移
- (9) 4 工業 図－7 工場数・従事者数・出荷額の推移
- (10) 5 観光 図－8 観光客数等の推移
- (11) 6 漁業 図－9 女川魚市場の水揚げ高の推移
- (12) 7 福祉 図－10 国民年金の推移
- (13) 8 保健 図－11 主要死因別死者数の推移
- (14) 図－12 国民健康保険加入状況の推移
- (15) 9 財政 図－13 普通会計決算額の推移
- (16) 図－14 特別会計決算額の推移
- (17) 10 自然 図－15・図－17 気象（年平均最高・最低気温）
- (18) 図－16・図－18 気象（降水量）
- (19) 11 教育 図－19 小中学校・高等学校児童生徒数の推移
- (20) 12 交通 図－20 自動車保有台数の推移

統 計 表 目 次

ページ

ページ

第1章 自然・土地

1-1. 町の位置	1
1-2. 山岳	1
1-3. 河川	1
1-4. 湖沼	1
1-5. 主要島嶼	1
1-6. 地目別面積の推移	2
1-7. 有地租面積の推移	2
1-8. 都市計画区域の現況	2
1-9. 用途地域の現況	2
1-10. 農地転用の推移	3
1-11. 海岸保全区域の現況	3
1-12. 急傾斜地崩壊危険箇所の現況（総括）	3
1-13. 〃（a）急傾斜地危険箇所内訳（自然）	4
1-14. 〃（b）急傾斜地危険箇所内訳（人工）	6
1-15. 土地評価額の推移	6
1-16. 宅地に関する調査	6
1-17. 地価公示	7
1-18. 地価調査	7
1-19. 石巻の気象概況	8
1-20. 江島の気象概況	8
1-21. 地震・津波	9

第2章 人 口

2-1. 国勢調査による人口・世帯数等の推移	10
2-2. 人口集中地区人口の推移	10
2-3. 年齢別人口の推移	11
2-4. 年齢別3区分人口の推移	12
2-5. 住民基本台帳による人口・世帯数	13
2-6. 人口動態の推移	14
2-7. 社会動態の推移	14
2-8. 自然動態の推移(1)	15
2-9. 自然動態の推移(2)	16
2-10. 産業別人口の推移	15

2-11. 産業（大分類）・従業上の地位 （3区分）別就業者数の推移	17
2-12. 産業（大分類）・年齢（5歳階級） 15歳以上就業者数（総数及び雇用者）	19
2-13. 労働力人口の推移	21
2-14. 従業地・通学地別就業者・ 通学者数の推移	21
2-15. 世帯の種類別の推移	22
2-16. 国籍別外国人登録数	22

第3章 農林業

(1) 林 業

3-1. 保有山林面積規模別林家数の推移	23
3-2. 森林資源構成の現況	23
3-3. 林野面積の推移	23
3-4. 林道の推移	23

(2) 農 業

3-5. 農家数・就業人口・経営耕地面積の推移	24
3-6. 経営規模別農家数の推移	24

第4章 水産業

(1) 漁業組織

4-1. 漁業協同組合の概要	25
4-2. 〃（組合員数の推移）	25
4-3. 海面漁業権免許件数	25
4-4. 漁業協同組合生産高の推移（総合計）	26

(2) 就業者・経営体

4-5. 性別年齢別15歳以上の 漁業就業者数の推移	27
4-6. 営んだ漁業種類別経営体数の推移①	28
4-7. 営んだ漁業種類別経営体数の推移②	29
4-8. 経営組織別経営体数の推移	29

4-9. 漁業階層別経営体数の推移	30
4-10. 漁船勢力の推移	30
(3) 水揚高	
4-11. 地方卸売市場施設の現況	31
4-12. 水揚高の推移（年別）	31
4-13. 水揚高の推移（年度別）	31
4-14. 月別水揚高の推移	32
4-15. 魚種別水揚高の推移	32
4-16. 漁業種別水揚高の推移	33
4-17. 都道府県別入港船水揚高の推移	34
4-18. さけ・ます増殖事業の推移	34
(4) 流通・加工	
4-19. 水産加工業等の組織	35
4-20. 冷凍冷蔵・製氷施設状況の推移	35
4-21. 製氷の生産状況の推移	35
(5) 漁港	
4-22. 漁港施設の現況	36

第5章 商工・観光

(1) 事業所	
5-1. 従業者規模別事業所数・従業者数の推移	37
5-2. 産業別事業所数・従業者数の推移	37
(2) 商工業	
5-3. 商業の推移（卸・小売業）	38
5-4. 工業の推移	39
(3) 観光	
5-5. 宿泊施設の現況	40
5-6. 観光客数等の推移	41
5-7. 宮城県原子力センター・東北電力 原子力P Rセンター入場者数の推移	41

(4) 女川町まちなか交流館	
5-8. 女川町まちなか交流館の現況	41
5-9. 女川町まちなか交流館の利用状況	41

第6章 社会福祉

(1) 年金	
6-1. 国民年金の推移	42
6-2. 拠出年金受給状況の推移	42
(2) 児童・母子福祉	
6-3. 保育施設の状況	43
6-4. 保育幼児数等の推移	43
6-5. 放課後児童クラブ	43
6-6. 子育て支援センター	44
6-7. 児童手当・子ども手当支給の推移	44
6-8. 乳幼児医療費助成状況の推移	44
6-9. 母子・父子家庭医療費助成状況の推移	45
6-10. 母子福祉資金貸付の推移	45
6-11. 児童扶養手当受給の推移	45
(3) 老人福祉	
6-12. 地域福祉センターの現況	46
6-13. " の利用状況	46
6-14. 地域包括支援センターの現況	46
6-15. " の利用状況	46
6-16. 老人ホームヘルパー派遣の推移	46
6-17. 敬老祝金支給の推移	47
6-18. 老人ホーム入所数の推移	47
6-19. 緊急通報システム利用状況の推移	47
(4) 介護保険	
6-20. 第1号被保険者数	48
6-21. 介護保険認定状況	48
6-22. サービス提供状況	48

(5) 心身障害者福祉・その他

6-23. 生活保護法による扶助の推移	49
6-24. 共同募金の推移	49
6-25. 歳末たすけあい募金の推移	49
6-26. 重度心身障害者（児）医療費 助成状況の推移	50
6-27. 心身障害者対策の推移	50
6-28. 身体障害者手帳交付状況の推移	50
6-29. 療育手帳交付状況の推移	50

第7章 保健・衛生

(1) 保 健

7-1. 保健センターの現況	51
7-2. 女川町地域医療センターの現況	51
7-3. 女川町地域医療センターの利用状況	52
7-4. 医療施設の推移	53
7-5. 医療技術者の推移	53
7-6. 結核健康診断の推移	53
7-7. 健康診査の推移	54
7-8. 肺がん検診の推移	54
7-9. 胃がん検診の推移	55
7-10. 子宮がん検診の推移	55
7-11. 乳がん検診の推移	55
7-12. 大腸がん検診の推移	56
7-13. 小児生活習慣病予防健診の推移	56
7-14. 各種予防接種の推移	57
7-15. 乳児健康診査等の推移	58
7-16. 献血実施状況の推移	59
7-17. 主要死因別死亡者数の推移	59

(2) 衛 生

7-18. ごみ処理施設の現況	60
7-19. ごみ処理の推移	60
7-20. し尿処理の推移	61
7-21. 公害苦情処理件数の推移	61

7-22. 万石浦・女川湾水質調査結果	62
7-23. 万石浦・女川湾底質調査結果	63
7-24. 火葬場施設の現況	64
7-25. 火葬場使用の推移	64
7-26. 納骨堂施設の現況	64
7-27. 登録犬数・狂犬病予防注射の推移	64

(3) 国民健康保険

7-28. 国民健康保険加入状況の推移(年平均)	65
7-29. 国民健康保険給付状況の推移	65
7-30. 国民健康保険税収入状況の推移	65

(4) 温泉

7-31. 特定健康診査(40～74歳の国保加入者)	66
7-32. 温泉温浴施設・給湯施設の現況	66

第8章 教育・文化

(1) 学校教育

8-1. 小学校数等の推移	67
8-2. 中学校数等の推移	67
8-3. 特別支援学校数等の推移	67
8-4. 町内各学校の概況	67
8-5. 小学校児童数等の現況	68
8-6. 中学校生徒数等の現況	68
8-7. 特別支援学校生徒数等の現況	68
8-8. 中学校卒業生進路状況調査の推移	68
8-9. 校地・校舎面積の現況	69
8-10. 屋内運動場・水泳プールの現況	69
8-11. 給食施設の現況	69
8-12. 児童・生徒発育の推移(身長)	70
8-13. 児童・生徒発育の推移(体重)	70

(2) 社会教育・文化財

8-14. 社会教育施設の現況	71
8-15. 社会教育施設利用状況の推移	71

8-16. 各種学級・教室等の実施状況	72
8-17. 各種スポーツ大会等開催状況	73
8-18. 学校開放による体育施設利用の推移	73
8-19. 総合運動場利用者数の推移・施設概要	74
8-20. 分類別蔵書数の推移	76
8-21. 図書利用の推移	76
8-22. 主要文化財の現況	77

第9章 交通・運輸・通信

(1) 道路

9-1. 国道の現況	78
9-2. 県道の現況	78
9-3. 町道の推移	78
9-4. 町道の現況	78

(2) 自動車・鉄道・バス

9-5. 自動車保有台数の推移	79
9-6. 貨物運送事業者の現況	79
9-7. 鉄道旅客数の推移	80
9-8. バス路線運行実績の推移	80
9-9. 女川町新多目的交通システム 「シーパル号」運行実績	81

9-10. 「町民無料バス」運行実績	81
--------------------	----

(3) 港湾・航路

9-11. 港湾施設の現況	82
9-12. 入港船舶等の推移	82
9-13. 離島航路の現況	82
9-14. 離島航路旅客数等の推移	82

(4) 電話・郵便

9-15. 電話加入状況の推移	83
-----------------	----

第10章 町民生活

(1) 生活環境

10-1. 集会施設等の現況	84
10-2. 上水道給水状況等の推移	84
10-3. 簡易水道施設の現況	84
10-4. 簡易水道給水状況等の推移	85
10-5. 公共下水道（雨水）の現況	85
10-6. 公共下水道（汚水）状況等の推移	86
10-7. 漁業集落排水状況等の推移	86
10-8. 電灯・電力需要の推移	86

(2) 住宅

10-9. 用途別建築確認申請の推移	87
10-10. 工事種別建築確認申請の推移	87
10-11. 構造別建築確認申請の推移	87
10-12. 住宅の所有関係別一般世帯数の推移	87
10-13. 町営住宅等の現況	88

(3) 町民所得・その他

10-14. 経済活動別市町村内総生産の推移	90
10-15. 町民所得の推移	90

第11章 治安・消防

(1) 治安

11-1. 警察施設の現況	91
11-2. 犯罪発生数の推移	91
11-3. 少年検挙・補導数の推移	91
11-4. 防犯灯設置数の推移	91
11-5. 交通事故発生状況の推移	92
11-6. 運転免許証保有状況の推移	92
11-7. 交通安全施設等の現況	92

(2) 消防

11-8. 消防署の現況 (石巻地区広域消防女川消防署)	93
11-9. 消防団の現況	93

11-10. 消防施設等の推移	93
11-11. 火災発生状況の推移	94
11-12. 出火原因別火災発生状況の推移	94
11-13. 救急車出動状況の推移	94

第12章 行政・議会・財政

(1) 行政

12-1. 町長事務部局機構の推移	95
12-2. 女川町行政組織機構図	96
12-3. 町職員数の現況	98
12-4. 派遣職員数の現況	98
12-5. 町職員数の推移	99
12-6. 町職員給料の推移	99
12-7. 歴代町長・副町長（助役・収入役）	100

(2) 議会

12-8. 議会機構図	101
12-9. 町議会開催状況等の推移	102
12-10. 審議結果の推移	102
12-11. 請願処理状況の推移	102
12-12. 常任委員会開催状況の推移	102
12-13. 歴代議長・副議長	103

(3) 財政

12-14. 普通会計決算収支等の推移	104
12-15. 普通会計歳入の推移	105
12-16. 普通会計目的別歳出内訳の推移	106
12-17. 普通会計性質別歳出内訳の推移	106
12-18. 特別会計決算額の推移	107
12-19. 公営企業会計決算額の推移	107
12-20. 町税の推移	108
12-21. 町民1人あたり町税負担の推移	108
12-22. 町有財産の推移	108
12-23. 基金・債権の推移	109
12-24. 地方債現在高の推移	110

第13章 選挙

13-1. 投票区別選挙人名簿登録者数	111
13-2. 町長選挙投票状況	111
13-3. 町議会議員選挙投票状況	111
13-4. 県知事選挙投票状況	112
13-5. 県議会議員選挙投票状況	112
13-6. 衆議院議員選挙投票状況	112
13-7. 参議院議員選挙投票状況	112

町民の暮らし

(平成27年度)

 <p>人口密度 1km²あたり (国勢調査) 96.9人</p>	 <p>世帯人口 1世帯あたり (国勢調査) 2.0人</p>	 <p>出生 7.9日に1人</p>	 <p>死亡 3.6日に1人</p>
 <p>結婚 10.7日に1組</p>	 <p>離婚 24.3日に1件</p>	 <p>転入 1日に0.6人</p>	 <p>転出 1日に1.2人</p>
 <p>上水道 1人1日あたり (配水量) 529.0ℓ</p>	 <p>電気 1人1日あたり 23.5KWH</p>	 <p>電話加入 1世帯あたり 0.5台</p>	 <p>ゴミ収集 1人1日あたり 1.03kg</p>
 <p>町民1,705.0人に医師1人</p>	 <p>病床数 町民358.8人に1床</p>	 <p>自動車 1世帯あたり2.0台</p>	 <p>交通事故 36.5日に1件</p>
 <p>火災 365日に1件</p>	 <p>救急車出動 1.5日に1件</p>	 <p>犯罪 12.2日に1件</p>	

県内における女川の位置 10章

資料：国土地理院「全国都道府県市区町村別面積調」

土地面積 24位
 (平 27)
 65.35 km²
 県内比 0.90%

全県 7,282.22 km²

栗原	大崎	仙台	石巻	登米	加美	気仙沼	白石	丸森	川崎	七ヶ宿	大和	南三陸	蔵王	角田	色麻	東松島	名取	涌谷	大郷
村田	美里	亘理	女川	山元															

資料：県統計課「H27.10.1 宮城県推計人口」

人口 33位
 (平 27)
 6,631人
 県内比 0.29%

全県 2,324,683人

仙台	石巻	大崎	登米	名取	栗原	気仙沼	多賀城	塩竈	富谷	岩沼	東松島	柴田	利府	白石	亘理	角田	大和	美里	加美
大河原	七ヶ浜	涌谷	松島	丸森	南三陸	山元	蔵王	村田	川崎	大郷	色麻	女川	大衡						

資料：県統計課「H26 経済センサス-基礎調査」

事業所数 33位
 (平 26)
 248事業所
 県内比 0.24%

全県 102,472事業所

仙台	石巻	大崎	登米	栗原	気仙沼	塩竈	名取	多賀城	岩沼	白石	富谷	角田	大河原	柴田	大和	加美	東松島	亘理	利府
美里	涌谷	蔵王	松島	丸森	村田	川崎	七ヶ浜	山元	大郷	南三陸	大衡	女川	色麻						

資料：県統計課「宮城県の工業」

製造品出荷額等 31位
 (平 26)
 10,902百万円
 県内比 0.27%

全県 3,972,171百万円

※川崎町・七ヶ宿町除く

仙台	大和	大崎	石巻	大衡	岩沼	角田	柴田	登米	名取	栗原	白石	塩竈	亘理	多賀城	村田	涌谷	加美	気仙沼	丸森
美里	利府	蔵王	色麻	大郷	南三陸	山元	富谷	東松島	大河原	女川	松島								

資料：県統計課「H24 経済センサス-活動調査」

卸・小売業年間商品販売額 34位
 (平 24)
 2,167百万円
 県内比 0.02%

全県 9,590,736百万円

仙台	石巻	大崎	名取	登米	岩沼	塩竈	栗原	気仙沼	富谷	多賀城	大和	美里	柴田	大河原	利府	白石	大衡	加美	東松島
角田	涌谷	亘理	村田	蔵王	七ヶ浜	松島	丸森	山元	大郷	南三陸	川崎	色麻	女川	七ヶ宿					

1. 人口

図-1 人口・世帯数の推移(国勢調査)



図-2 年齢3区分別人口割合の推移(国勢調査)



図-3 年齢階級別人口構成(国勢調査)

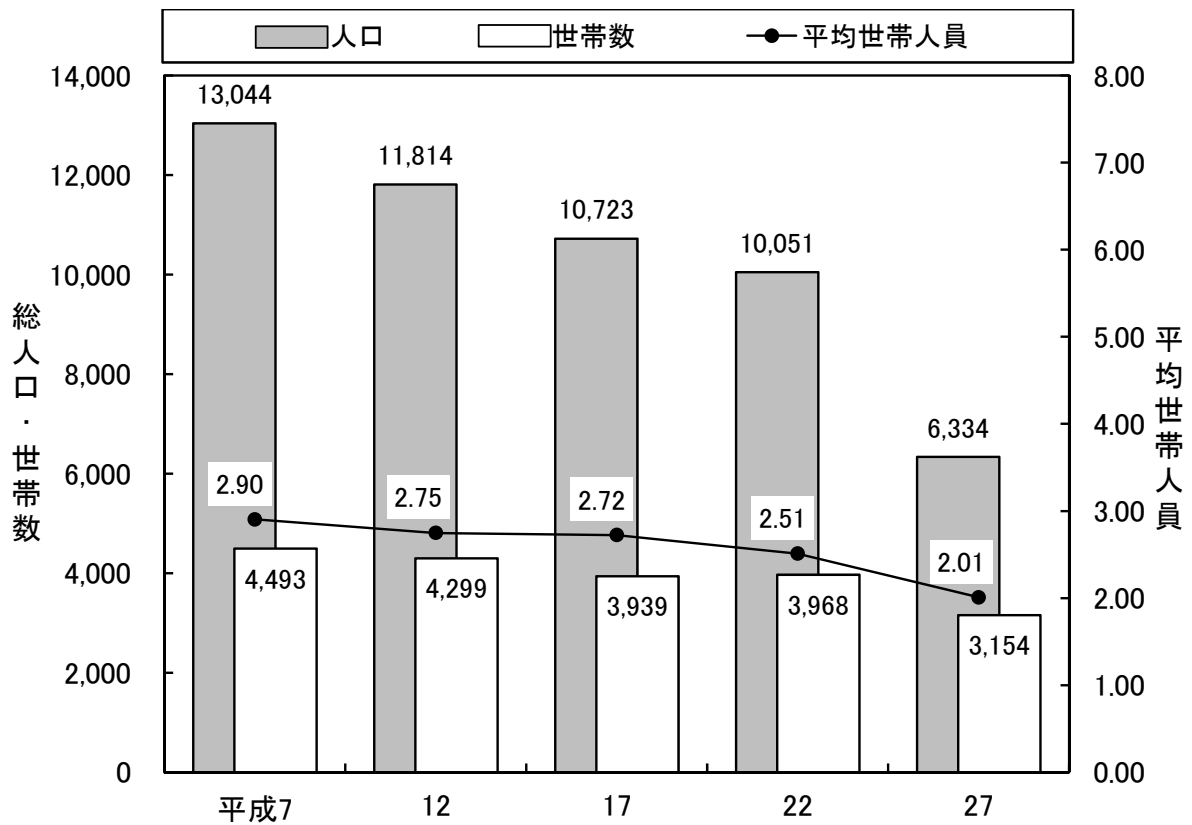

区分 / 年別	昭和40年		平成22年	
	人口数	割合	人口数	割合
人口総数	18,080人	—	10,051人	—
年少人口 (0~14歳)	5,566人	30.8%	1,057人	10.5%
生産年齢人口 (15~64歳)	11,519人	63.7%	5,616人	55.9%
老年人口 (65歳以上)	995人	5.5%	3,362人	33.6%

※平成22年人口総数には「不詳16人(男11人、女5人)」含む

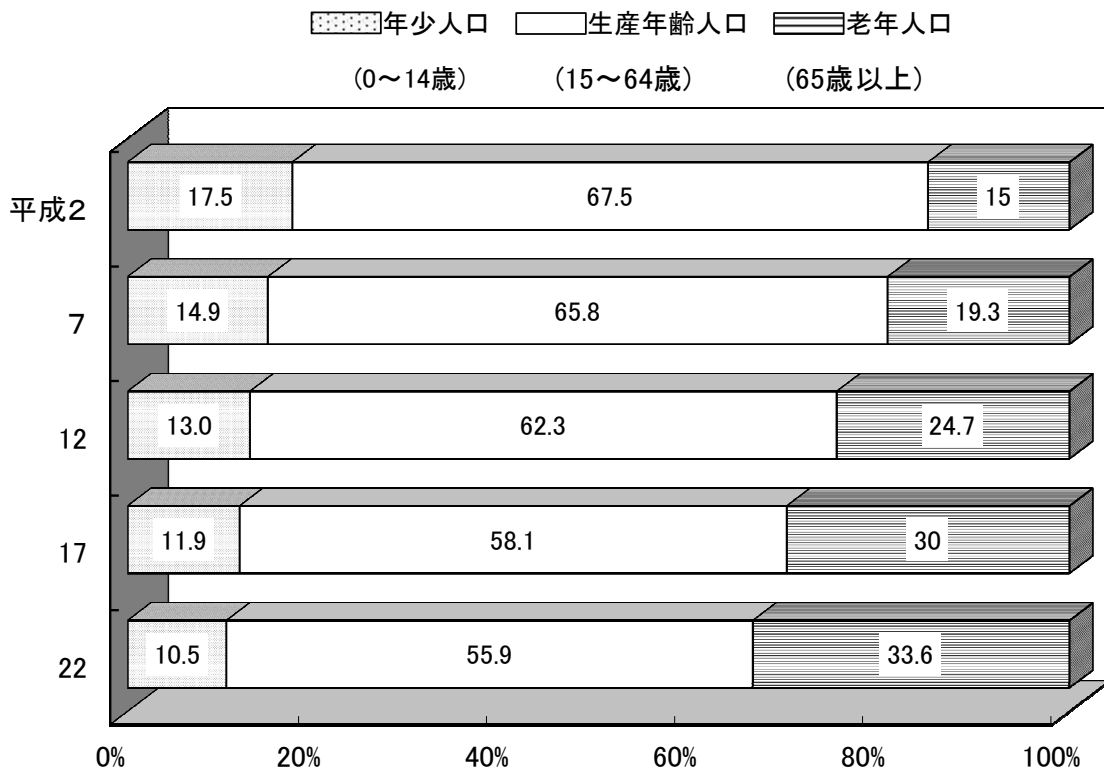
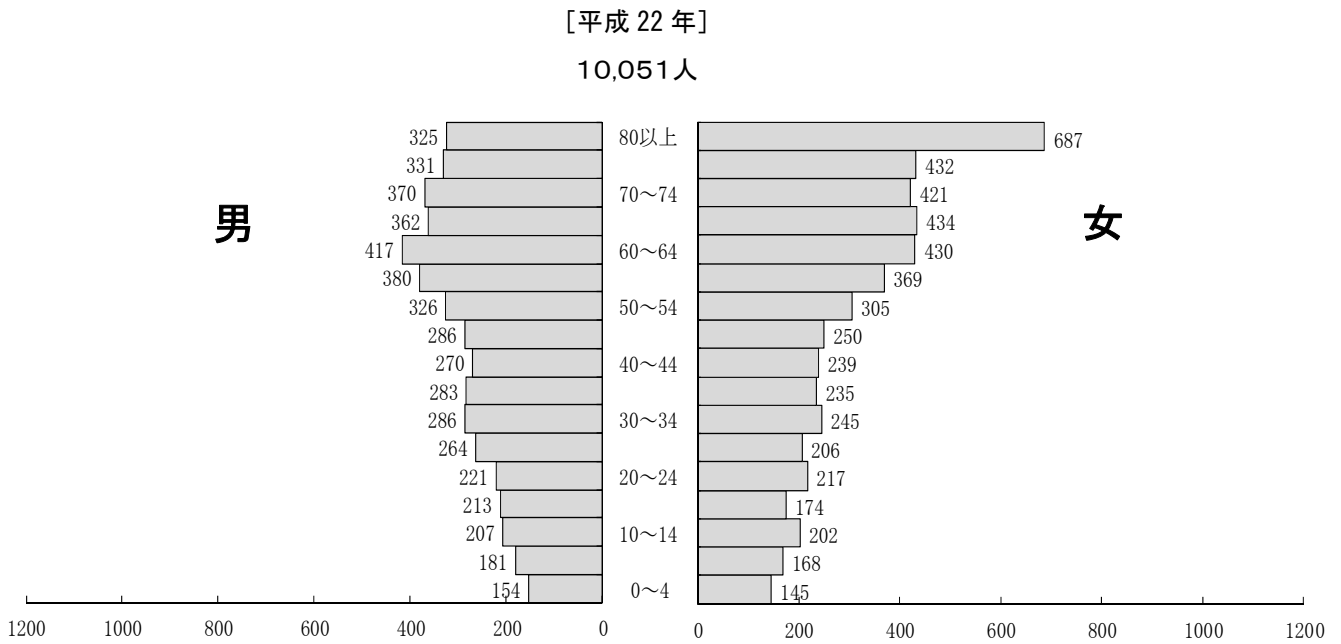
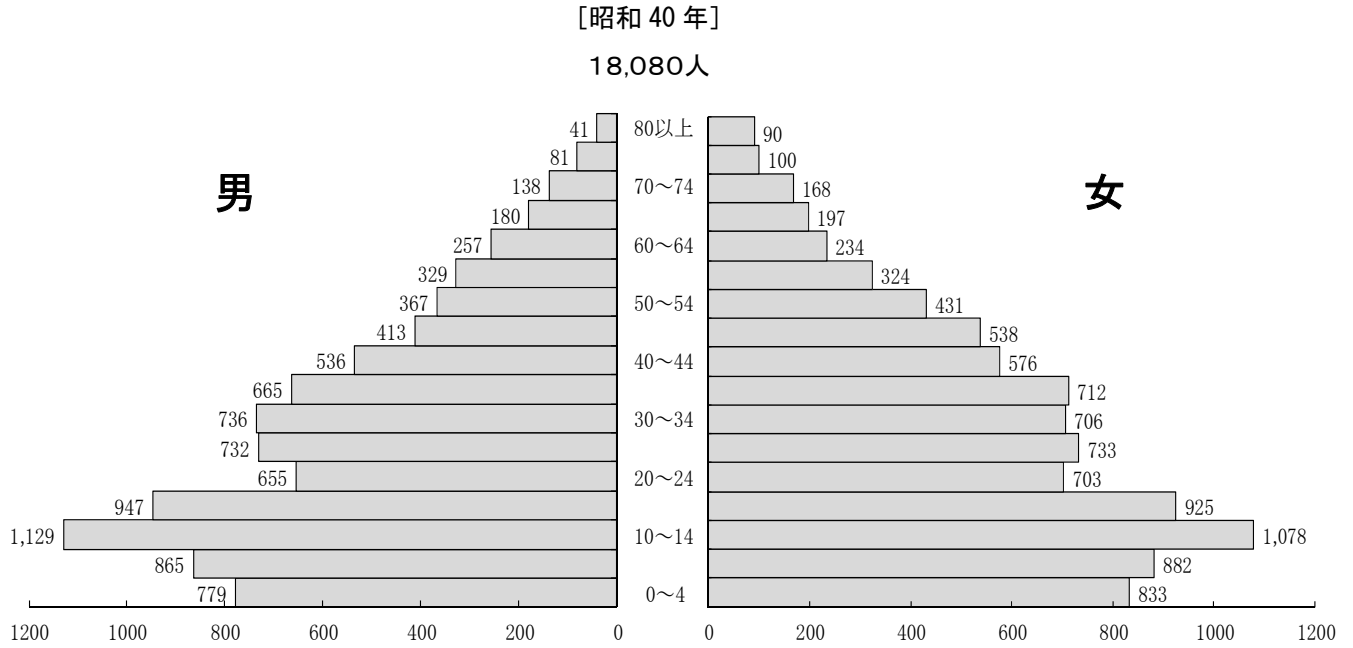
2. 商業

図-4 卸・小売業商店数、従業者数、年間商品販売額の推移(商業統計調査)

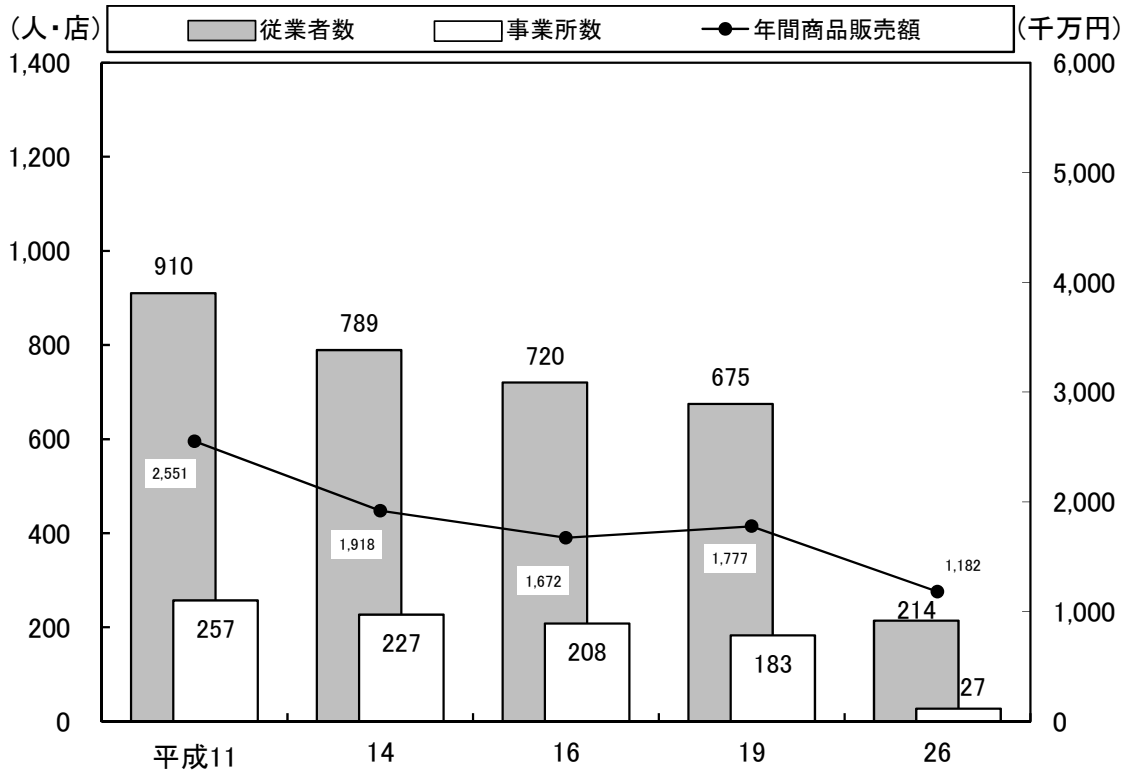

3. 産業

図-5 産業別事業所数・従業員数の推移(事業所統計調査・経済センサス)



図-6 産業別就業人口の推移(国勢調査)



4. 工業

図-7 工場数・従業者数・出荷額の推移(工業統計調査)

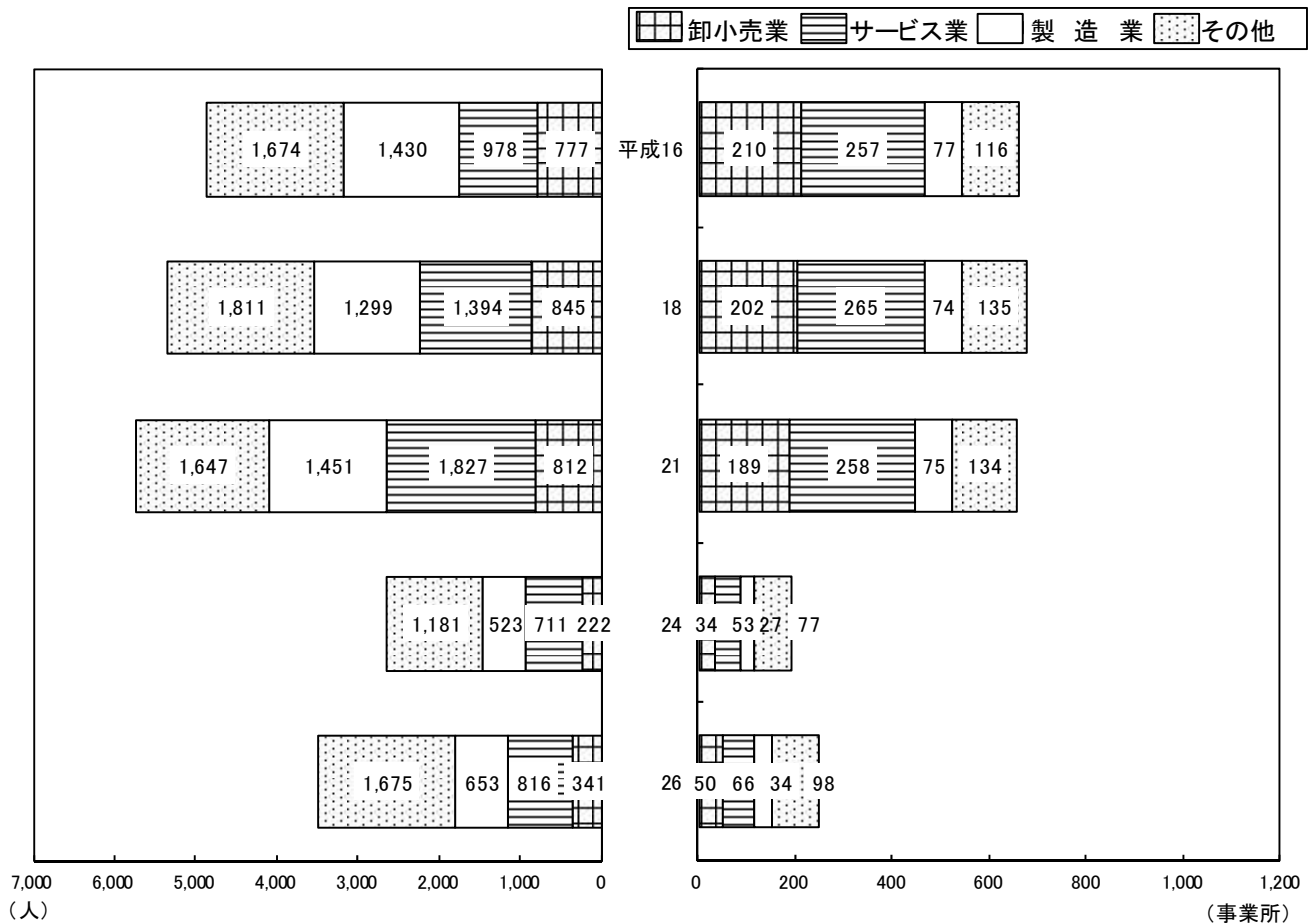
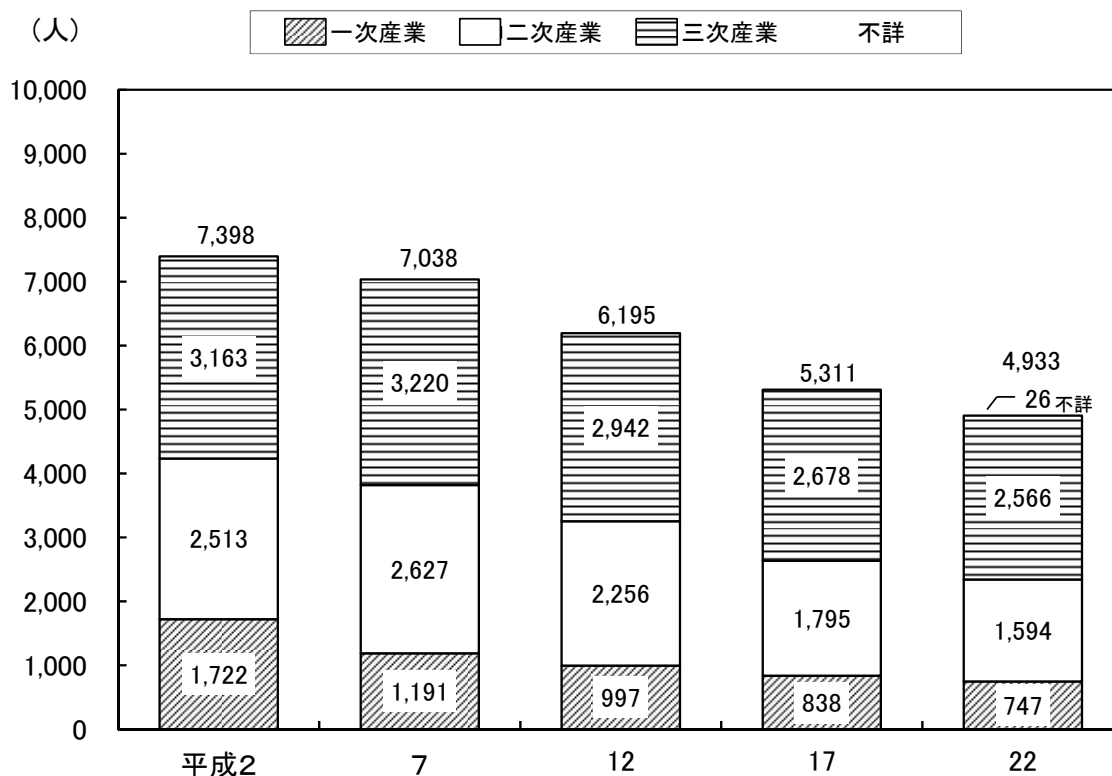
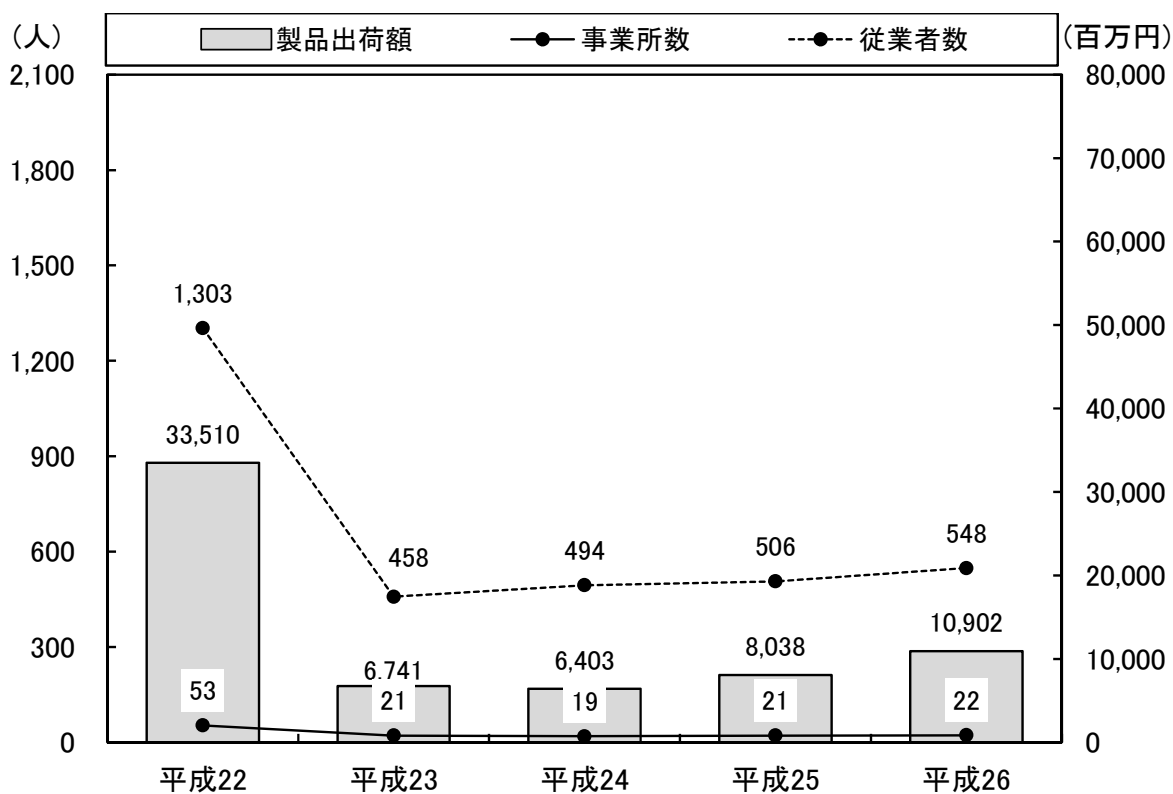

5. 観光

図-8 観光客数等の推移

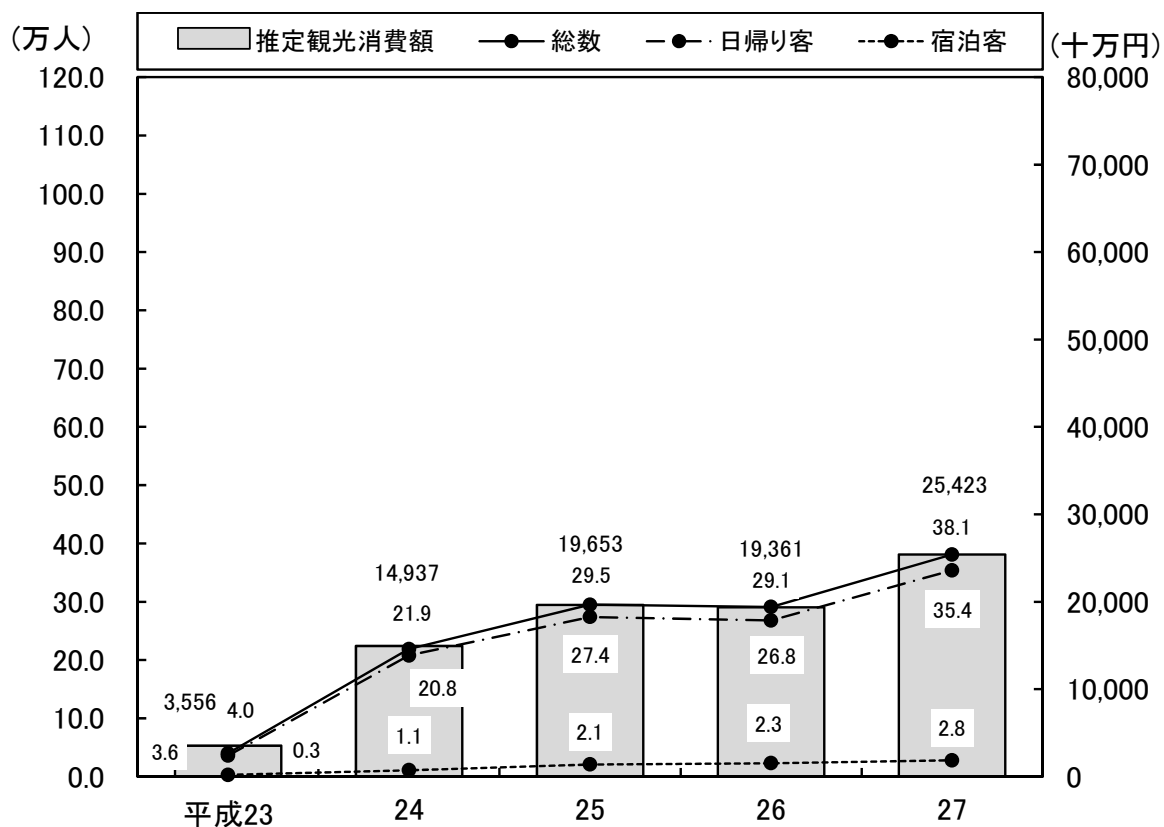

6. 漁業

図-9 女川魚市場の水揚げ高の推移

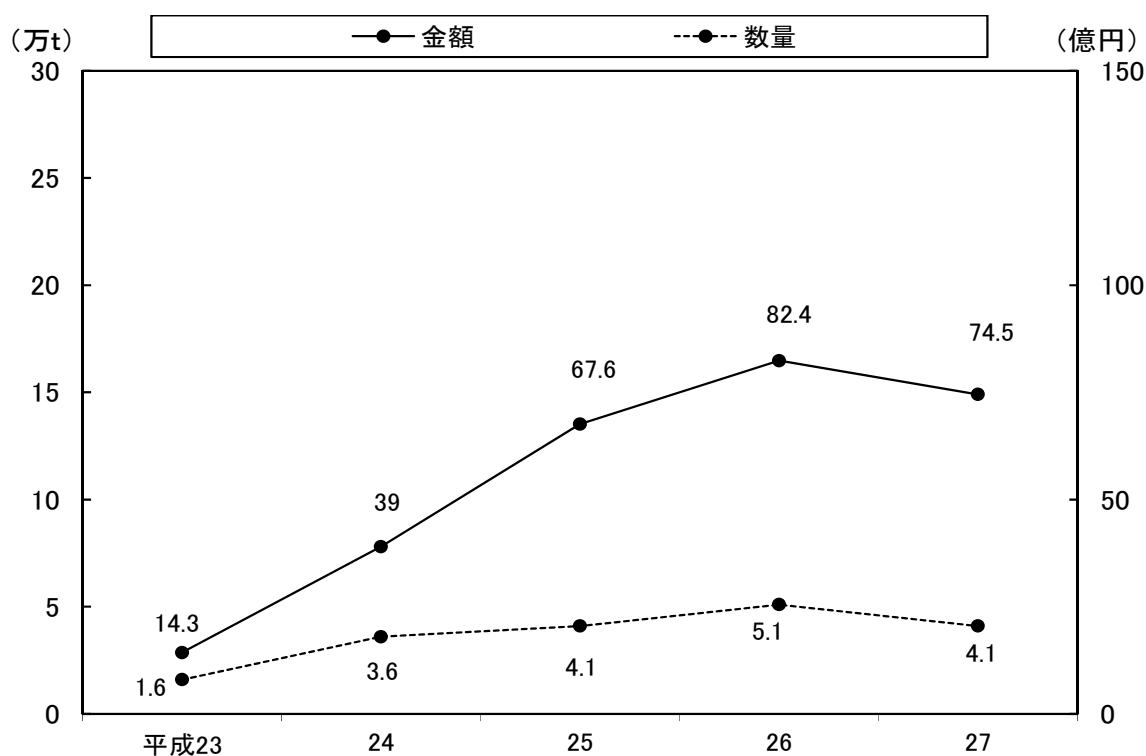

7. 福祉

図-10 国民年金の推移

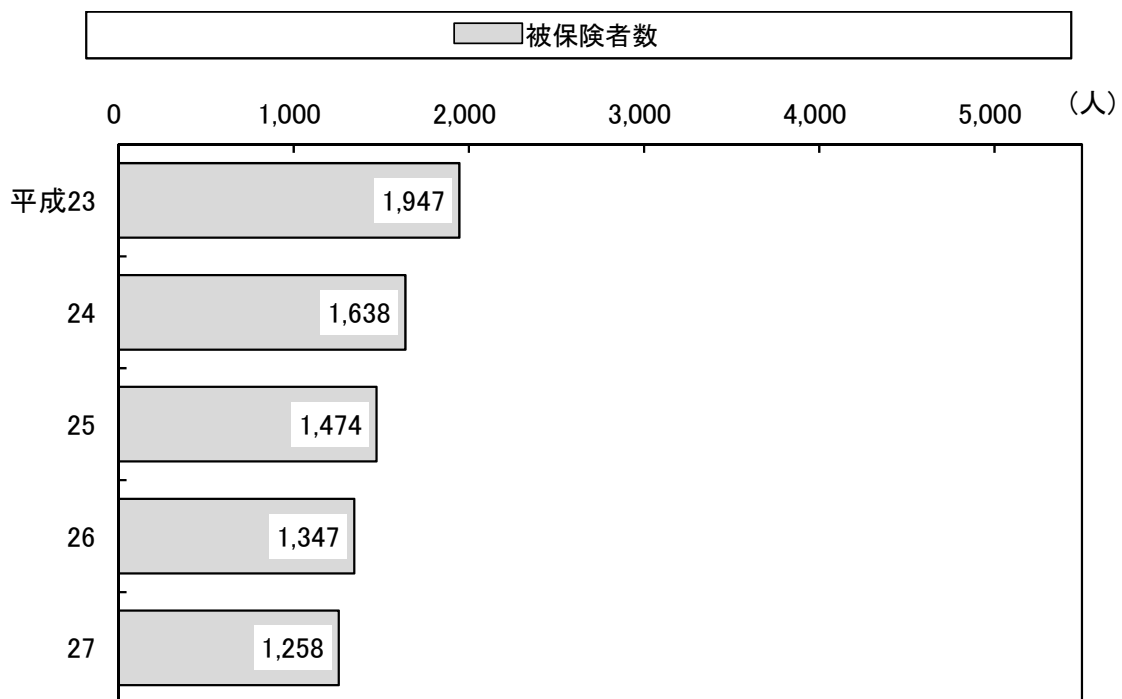

8. 保健

図-11 主要死因別死者数の推移



図-12 国民健康保険加入状況の推移



9. 財政

図-13 普通会計決算額の推移

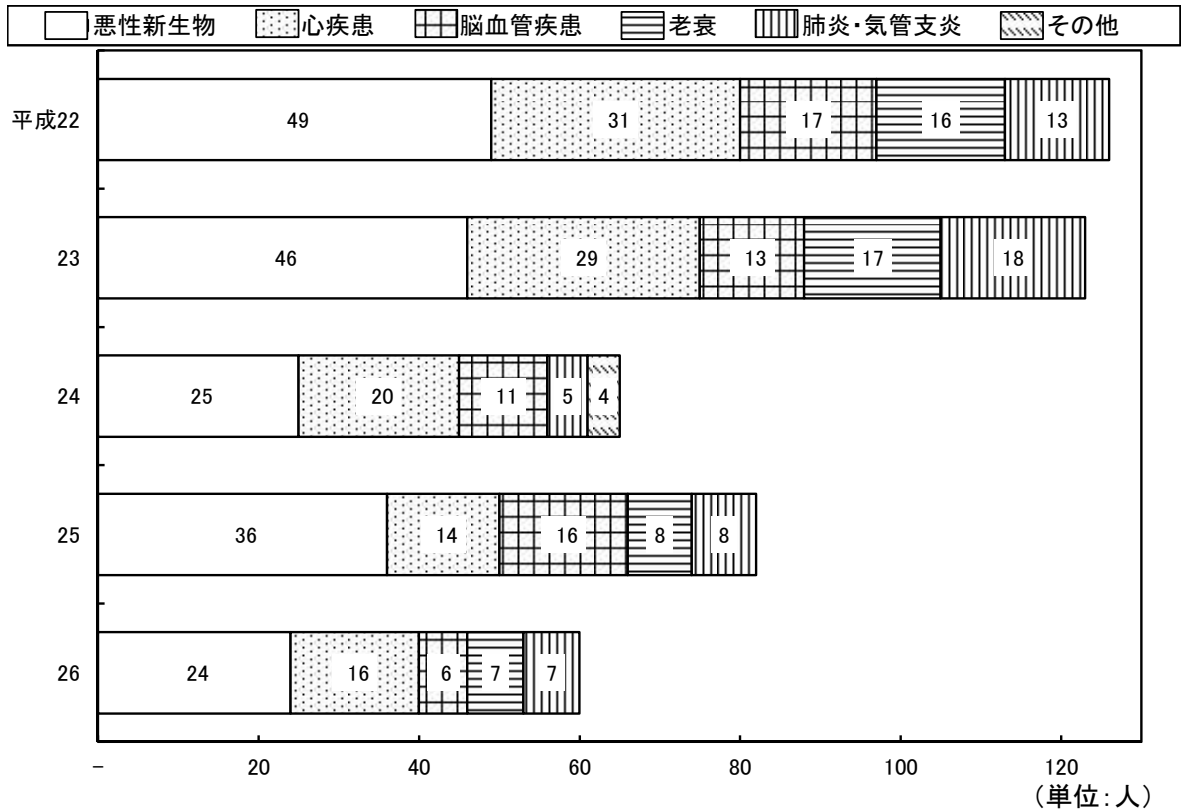
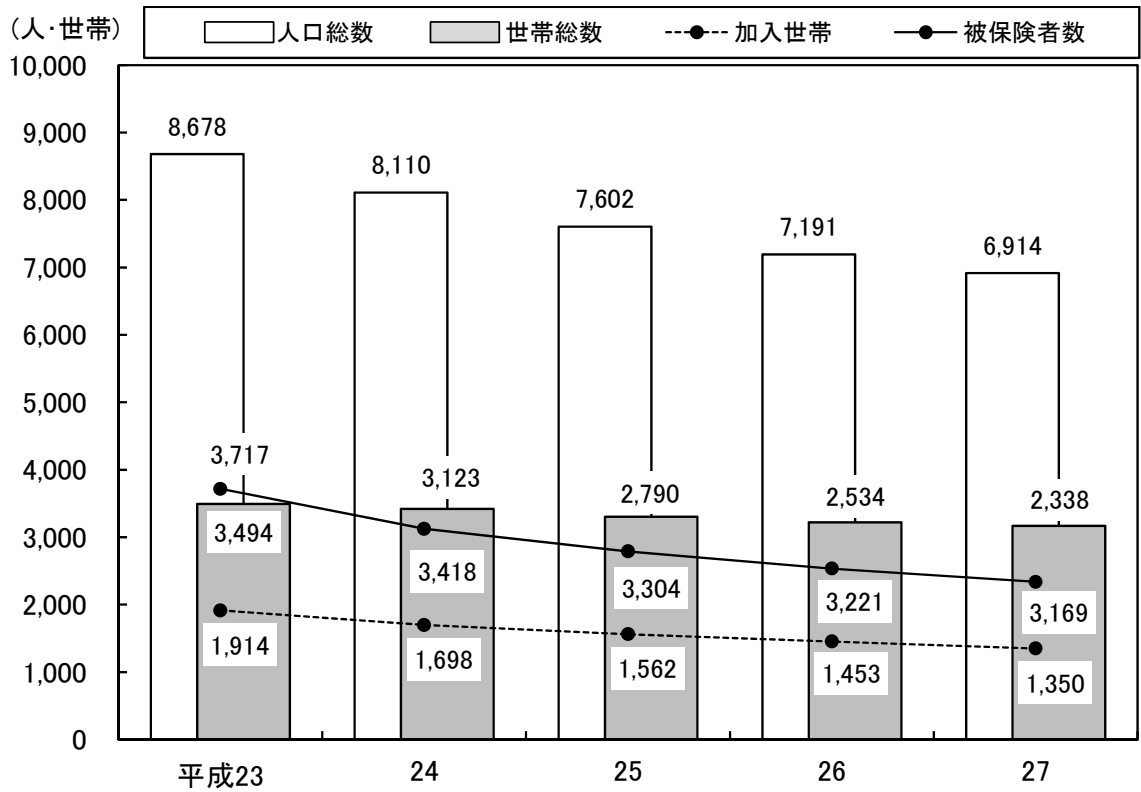

図-14 特別会計決算額の推移



10. 自然

図一15 気象(年平均最高・最低気温)

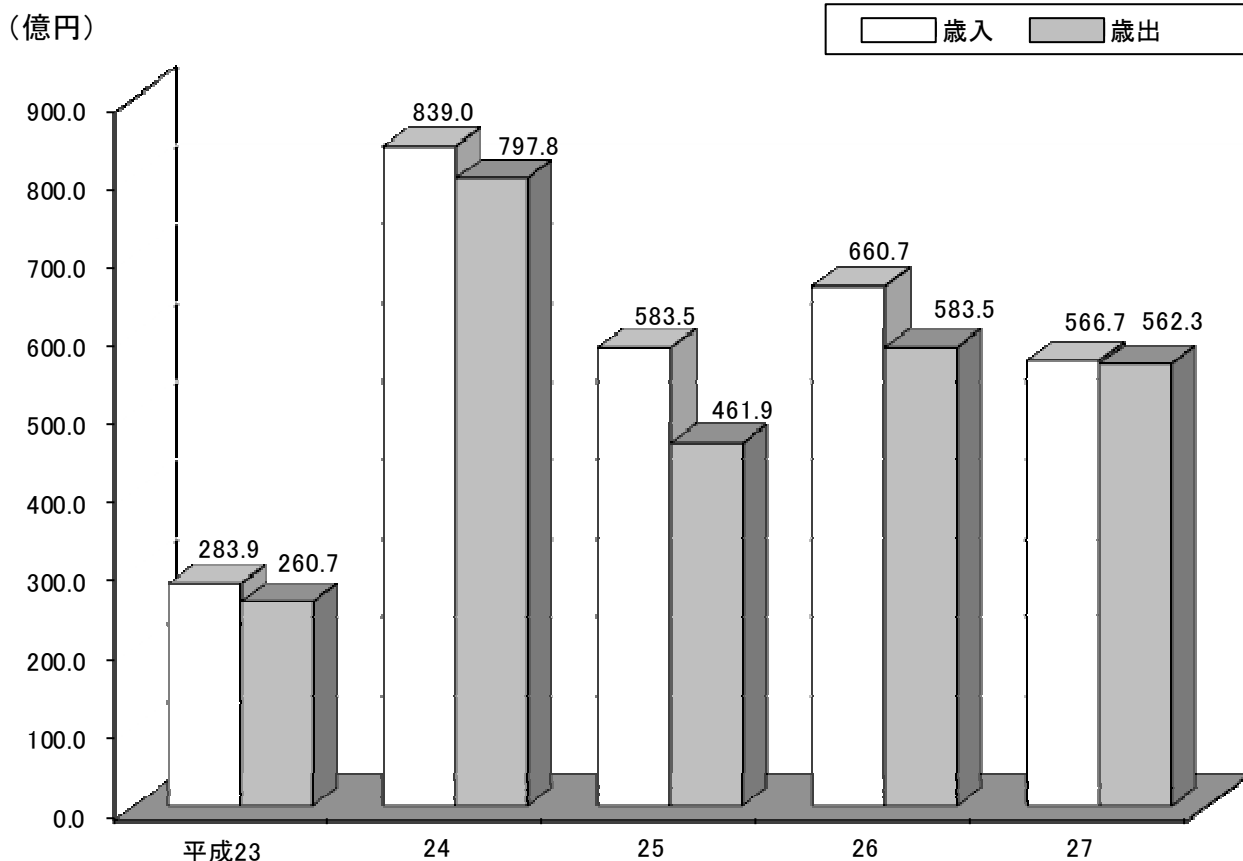
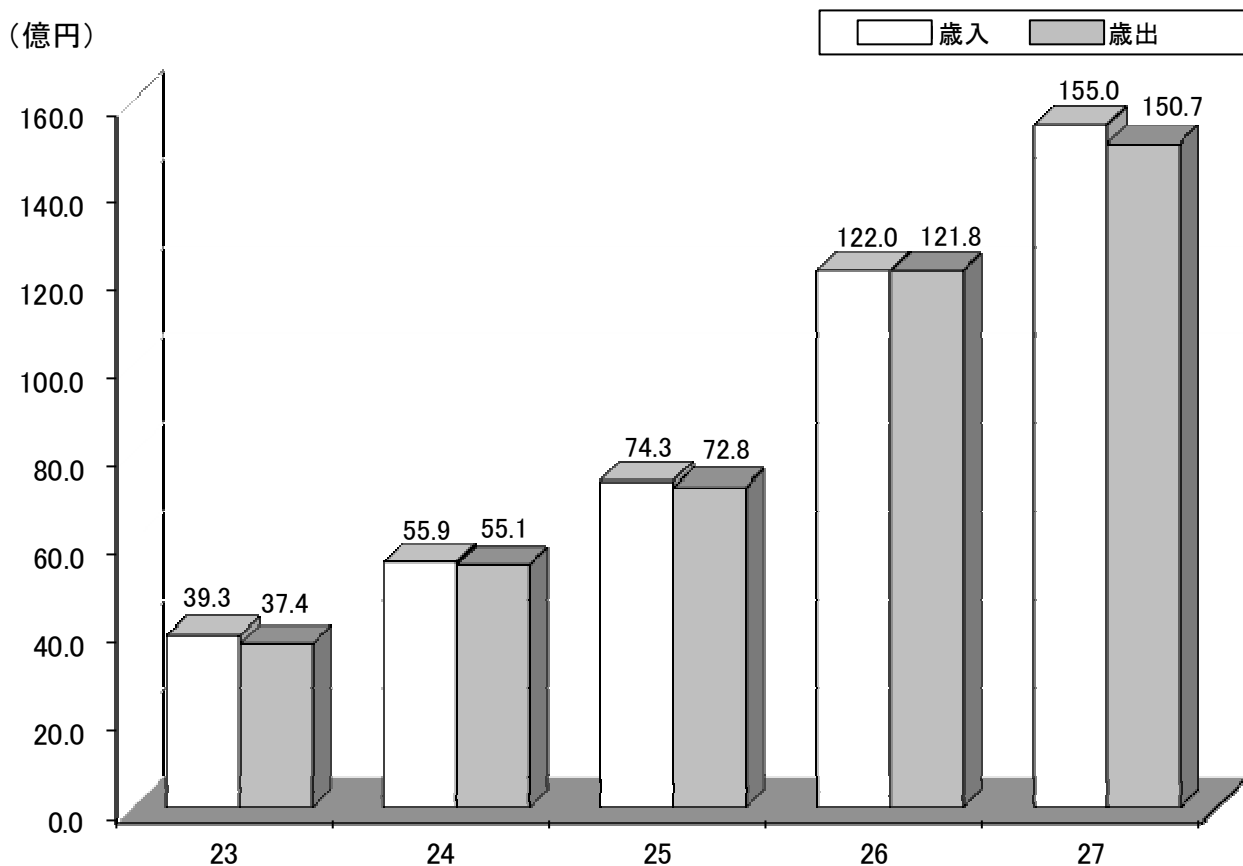
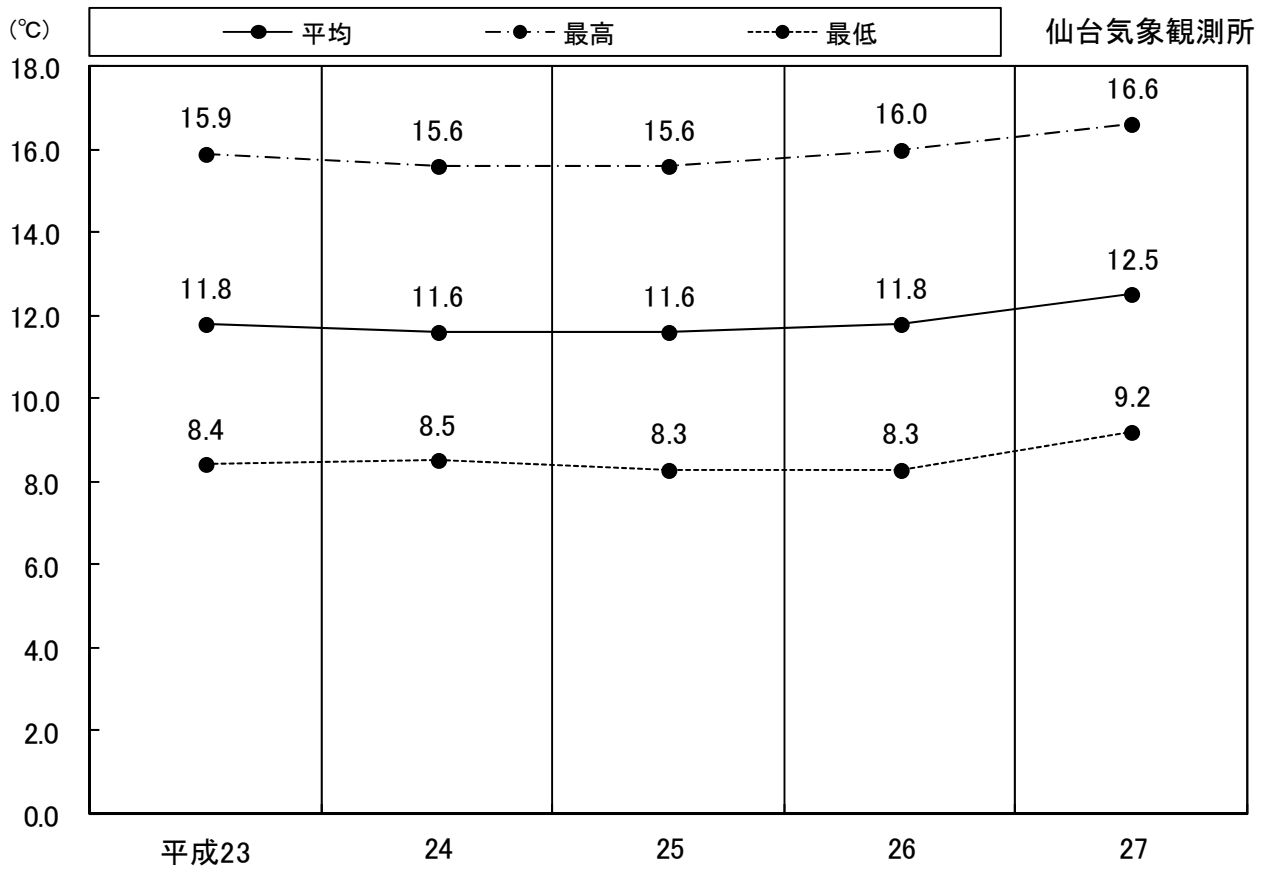

図一16 気象(降水量)



図-17 気象(年平均最高・最低気温)



※東日本大震災の影響による機器障害等により平成23年3月11日から11月9日まで欠測。

図-18 気象(降水量)

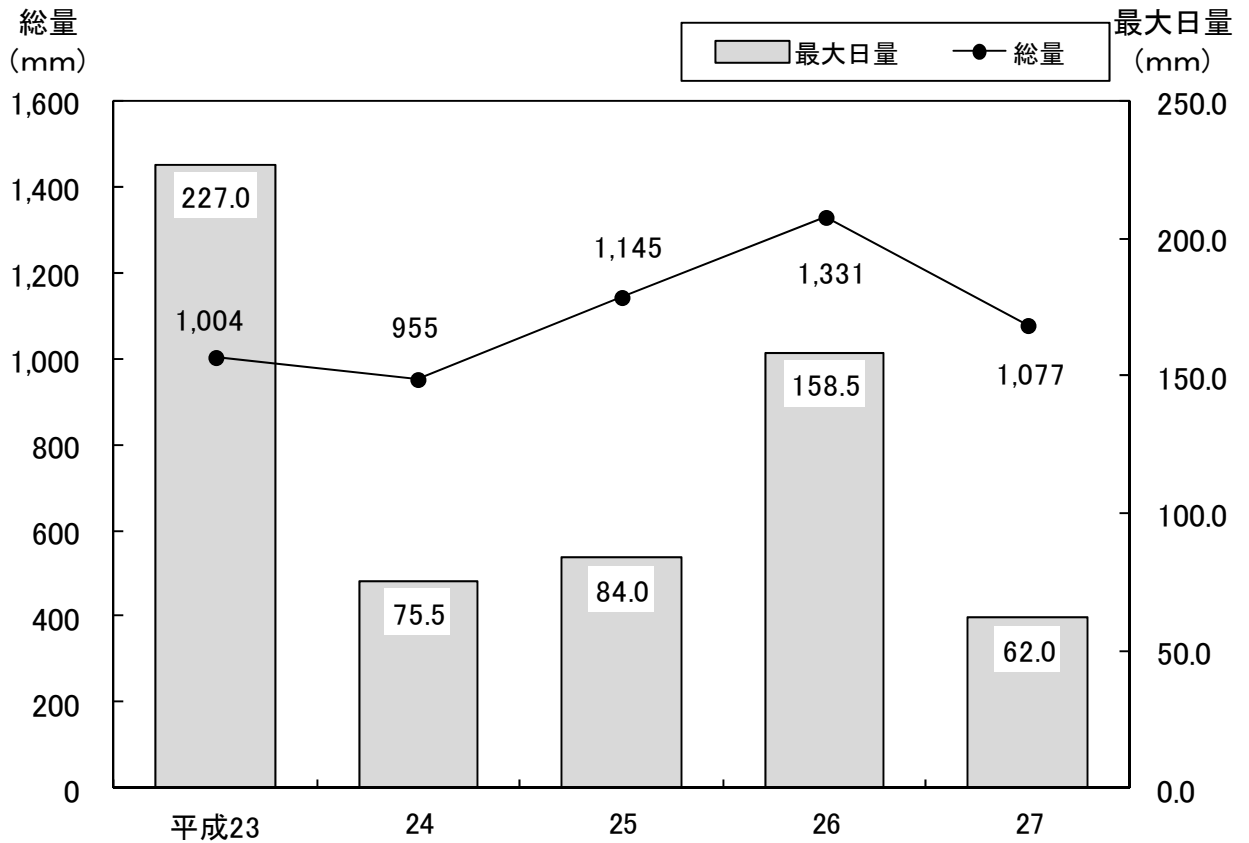
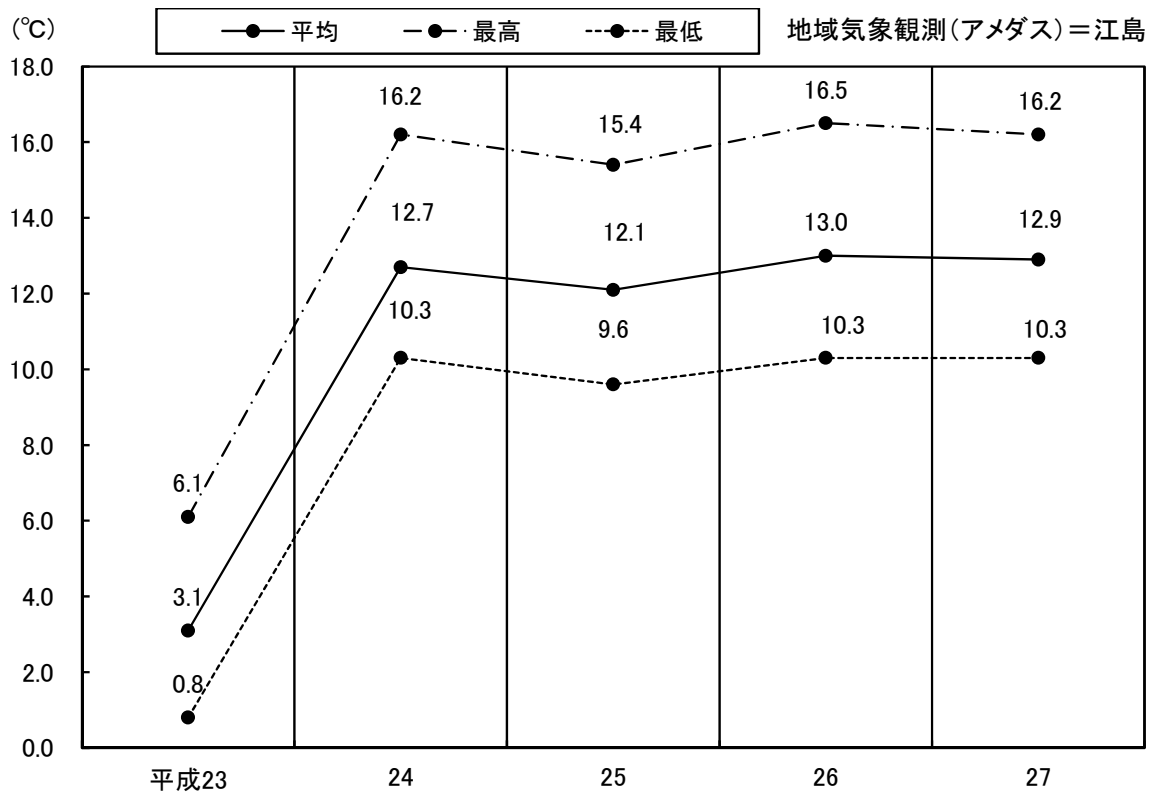
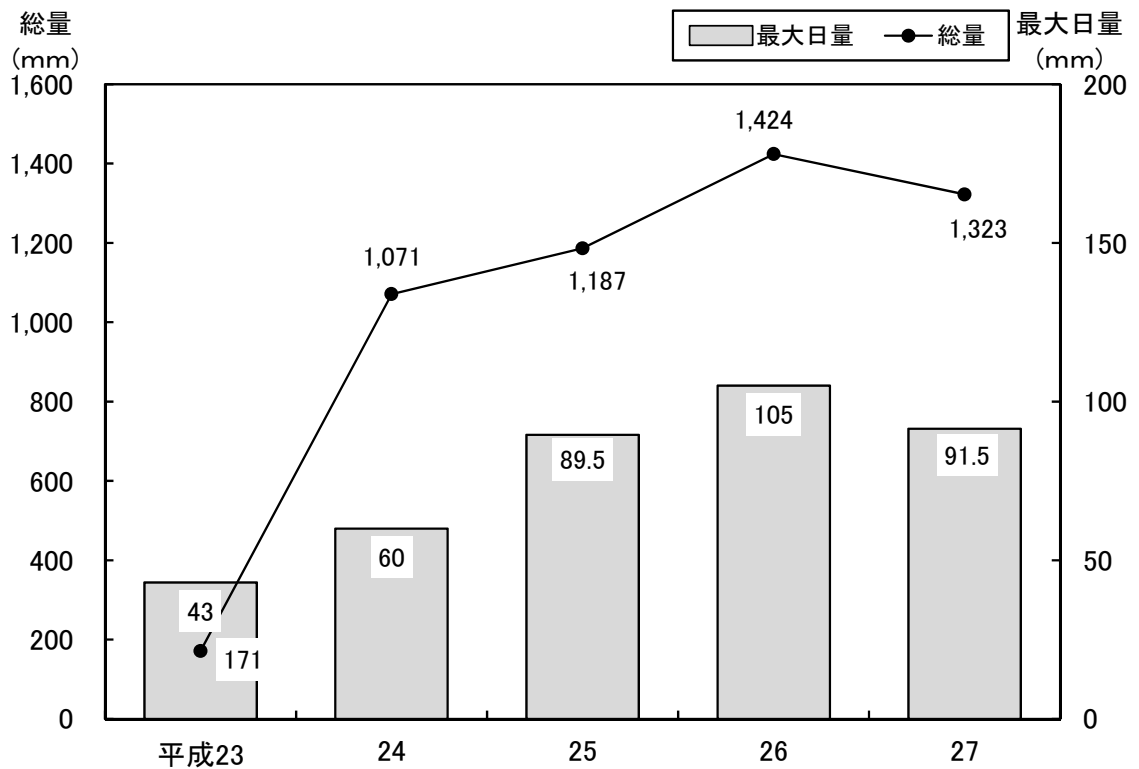

※東日本大震災の影響による機器障害等により平成23年3月11日から11月9日まで欠測。

11. 教育

図-19 小中学校・高等学校児童生徒数の推移

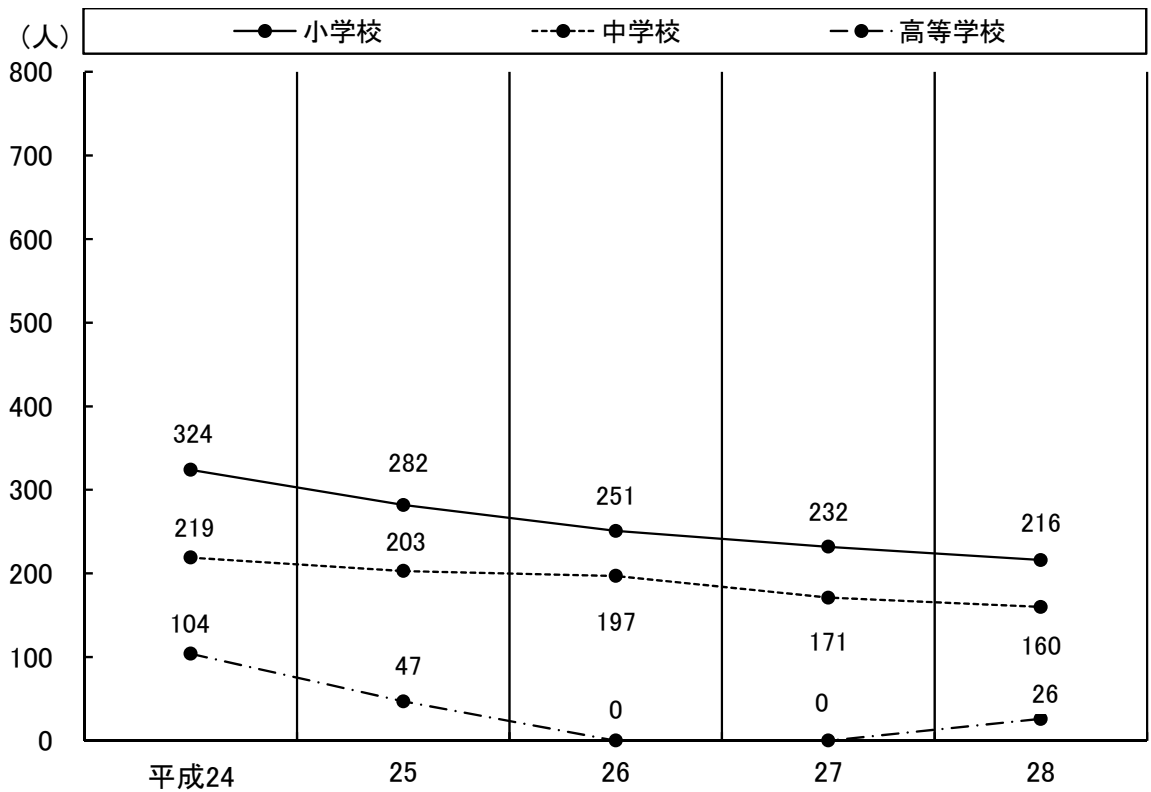

※平成28年4月から

女川高等学園が開校

12. 交通

図-20 自動車保有台数の推移

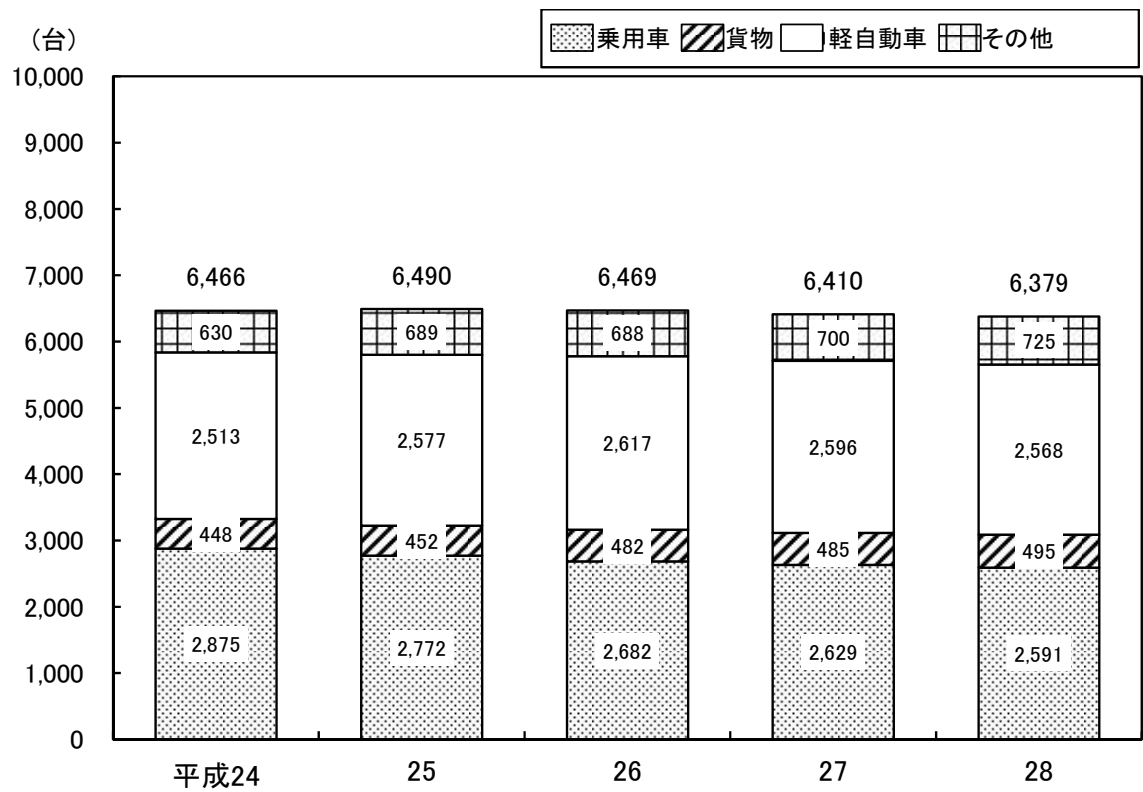

第 1 章

自 然 ・ 土 地

女川町は、宮城県の東端牡鹿半島頸部にあり、北から南東にかけては石巻市に接し、太平洋に面した女川湾を囲むように位置している。

町は東西に 18 km、南北に 12 km で、面積は 65.35 km² となっており、標高 456m の石投山や標高 439m の大六天山などの山々が太平洋を囲んで女川湾となり、その沖合には江島列島や出島などの大小の島が散在している。

近海には、世界三大漁場の一つである金華山沖漁場が控えており、沖合漁業、養殖業などが盛んである。

また、気候は海洋性気候のため比較的寒暖の差が少ないのが特徴である。

1-1. 町の位置

平成28年4月1日現在 (単位: km, km²)

方位	経緯度	距離	面積	海岸線延長
東端	東経 141° 36' 23"	18	65.35	78.3
	北緯 38° 23' 30"			
西端	東経 141° 23' 58"			
	北緯 38° 25' 11"			
南端	東経 141° 36' 01"	12	65.35	78.3
	北緯 38° 23' 02"			
北端	東経 141° 27' 32"			
	北緯 38° 29' 34"			

国土地理院・宮城県河川課「海岸統計」

※経緯度は「日本の東西南北端点の経度緯度」における公表値

※面積は「平成27年全国都道府県市区町村別面積調」における公表値

○役場の位置

平成28年4月1日現在

東経	141° 26' 35"
北緯	38° 26' 59"

国土地理院

経緯度は「日本の東西南北端点の経度緯度」における公表値

※東日本大震災により役場庁舎全壊のため仮設庁舎の位置を掲載。

1-2. 山岳

(単位: m)

山岳名	標高
石投山	456 ※1
大六天山	439 ※1
黒森山	401 ※2
高崎山	291 ※1

国土地理院

※1 東日本大震災後の三角点の標高地

※2 東日本大震災後に写真測量により作成した「災害復興計画基図」に記載の標高点

1-3. 河川

平成28年4月1日現在 (単位: m, km²)

水系名	河川名	河川延長	流域面積
女川	女川	2,500	10.9
女川	止野川	500	2.1
大沢	大沢川	900	11.2

建設課：宮城県東部土木事務所調

1-4. 湖沼

平成27年10月1日現在 (単位: km²)

湖沼名	面積
万石浦	7.30
	女川町 2.68 石巻市 4.62

国土地理院

「平成27年全国都道府県市区町村別面積調」における公表値

1-5. 主要島嶼

(単位: km², km)

名称	面積	海岸線延長
出島	2.68	14.0
江島	0.36	3.7

国土地理院

1-6. 地目別面積の推移

各年1月1日現在(単位:ha)

区分 年	総面積	田		畑		山林		宅地		原野		雑種地		その他	
			%		%		%		%		%		%		%
平成24	6,579	5	0.1	28	0.4	5,519	83.9	186	2.8	128	1.9	96	1.5	617	9.4
25	6,579	4	0.1	28	0.4	5,518	83.9	186	2.8	129	1.9	93	1.4	621	9.5
26	6,579	3	0.1	27	0.4	5,516	83.8	192	2.9	126	1.9	94	1.4	621	9.5
27	6,535	3	0.1	27	0.4	5,469	83.7	196	3.0	127	1.9	93	1.4	620	9.5
28	6,535	3	0.1	26	0.4	5,453	83.4	210	3.2	125	1.9	92	1.4	626	9.6

税務課：土地概要調書

※1ha=0.01km²

1-7. 有地租面積の推移

各年1月1日現在(単位:m²)

区分 年	総数	田	畑	山林	宅地	原野	雑種地
平成 24	42,396,635	45,890	172,204	39,446,753	672,894	1,180,715	878,179
25	42,201,669	35,629	170,125	39,227,207	704,459	1,186,287	877,962
26	42,080,389	34,981	211,858	38,949,349	786,700	1,197,217	900,284
27	42,110,498	34,981	236,591	38,648,400	1,065,795	1,197,308	927,423
28	41,939,511	32,258	226,227	38,525,672	1,036,820	1,200,225	918,309

税務課：土地概要調書

※平成24年度から平成26年度まで地方税法附則第55条の規定による課税免除実施。

1-8. 都市計画区域の現況

平成28年3月31日現在(単位:ha, %)

区 分	面 積	構 成 比
総 面 積	6,535.0	100.00
都市計画区域面積	3,850.5	58.53
市街化区域	273.6	4.19
市街化調整区域	3,576.9	54.37
都市計画区域外	2,684.5	41.47

復興推進課：都市計画現況調査

1-9. 用途地域の現況

平成28年3月31日現在(単位:ha, %)

区 分	面 積	構 成 比
市街化区域面積	273.6	100.00
住 居 地 域	194.5	71.09
第1種低層住居専用地域	40.1	14.66
第1種中高層住居専用地域	33.0	12.06
第2種中高層住居専用地域	26.2	9.58
第1種住居地域	15.8	5.77
第2種住居地域	79.4	29.02
商 業 地 域	20.4	7.46
準 工 業 地 域	13.0	4.75
工 業 地 域	45.7	16.70

復興推進課：都市計画現況調査

1-10. 農地転用の推移

(単位:件,㎡)

区分 年	総 数		住 宅 用 地		道 路 用 地		そ の 他	
	件	面 積	件	面 積	件	面 積	件	面 積
平成23	3	10,817	2	798	-	-	1	10,019
24	47	24,372	38	13,514	-	-	9	10,858
25	33	22,373	23	18,841	2	442	8	3,090
26	6	2,752	3	267	-	-	3	2,485
27	10	5,502	-	-	-	-	10	5,502

産業振興課

1-11. 海岸保全区域の現況

平成28年3月31日現在(単位:m)

所 管	指 定 区 域	区 域 延 長	海岸保全施設整備延長
国 土 交 通 省	猪 落 海 岸	440.0	170.0
	針 浜 海 岸	920.0	920.0
	浦 宿 海 岸	350.0	204.9
	大 沢 海 岸	520.0	-
	安 住 海 岸	640.0	-
	高 白 海 岸	250.0	250.0
	横 浦 海 岸	280.0	280.0
	大 石 原 海 岸	720.0	720.0
	崎 山 海 岸 1	650.0	490.0
	崎 山 海 岸 2	100.0	100.0
	計	4,870.0	3,134.9
農 林 水 産 省	指 ヶ 浜 海 岸	760.0	73.0
	御 前 海 岸	955.0	955.0
	竹 浦 海 岸	585.0	305.0
	計	2,300.0	1,333.0
合 計		7,170.0	4,467.9

建設課

1-12. 急傾斜地崩壊危険箇所の現況 (総括)

平成28年3月31日現在

自 然 斜 面				人 工 斜 面				合 計			
I	II	III	計	I	II	III	計	I	II	III	計
63	18	4	85	4	3	0	7	67	21	4	92

傾斜度30度以上、高さ5メートル以上の急傾斜地 (人工斜面を含むすべての急傾斜地) で被害想定区域内で

宮 城 県
建 設 課

- I ……人家5戸以上 (5戸未満であっても官公署、学校、病院、駅、旅館等のほか社会福祉施設等の災害弱者関連施設のある場合を含む) がある場合
- II ……人家が1~4戸の場合
- III ……人家がない場合でも危険のある場合

1-13. 急傾斜地崩壊危険箇所の現況
(a) 急傾斜地危険箇所内訳 (自然)

平成28年3月31日現在(単位:度, m, 戸)

箇所番号	箇所名	位置		危険箇所 延長	急傾斜地 箇所	地形		人家 戸数	公共的建物		公共施設	
		大字	小字			傾斜度	高さ		種類	数	種類	長さ
1672	安住浦宿浜	安住	安住	90	I	45	30	0	集会所	1		
976	大沢の1	浦宿浜	供養	180	I	35	25	8			国道	70
											町道	90
											河川	120
											橋梁	1
1262	大沢の2	"	寄木	295	I	45	100	5			国道	50
											町道	310
2273	大沢の3	"	大沢	85	II	35	40	4			町道	120
											河川	90
1013	針浜	針浜	針浜	175	I	60	30	7			町道	170
1667	針浜の2	"	"	165	I	40	50	8			町道	230
499	針浜の3	"	"	250	III	34	10				町道	150
500	針浜の4	"	"	180	III	37	30					
2284	浜田の1	"	"	20	II	90	8	1				
2290	浜田の2	浦宿浜	外山	100	II	45	25	1				
2283	猪落の1	針浜	猪落	80	II	60	45	1				
1673	浦宿浦宿浜	浦宿	浦宿	70	I	40	30	4	集会所	1	町道	80
2274	尾田峯の1	浦宿浜	尾田峯	55	II	40	35	3				
2275	尾田峯の2	浦宿浜	尾田峯	55	II	35	20	4			町道	70
1260	石ノ田の1	"	石ノ田	150	I	45	35	15			町道	160
977	石ノ田の2	"	"	290	I	45	60	14	小学校	1	J R	50
											町道	150
2276	石ノ田の3	"	原	80	II	35	40	3			国道	90
											町道	70
2277	石ノ田の4	"	尾田峯	65	II	35	45	1				
1276	門前	"	門前	135	I	35	50	8				
497	十二神の2	"	十二神	100	III	45	10					
978	堀切山	鷲神浜	堀切山	150	I	50	75	20	旅館	3	国道	180
											町道	50
979	堀切山の2	"	"	760	I	42	45	137	旅館	1	国道	400
									病院	3	県道	20
									老人保健施設	1	町道	500
									集会所	2		
1263	堀切山の3	"	"	470	I	40	115	65			国道	400
											町道	150
980	鷲神	鷲神浜	鷲神	365	I	50	30	57	幼稚園	1	町道	425
981	鷲神の2	"	"	610	I	50	50	77				
1264	鷲神の3	"	荒立	230	I	50	30	32	勤労青少年センター	1	国道	40
											町道	280
1261	鷲神の4	"	"	160	I	35	25	19			国道	190
991	小乗の1	小乗浜	小乗	385	I	75	35	39	民宿	2	県道	280
1269	小乗の2	"	"	220	I	75	45	8	貯蔵タンク	6	県道	200
2288	小乗の3	"	"	50	II	45	6	3				
2287	高白	高白浜	崎山	185	II	75	12	4				
1274	横浦	横浦		120	I	70	50	11			県道	100
											町道	200
1014	野々浜		野々浜	105	I	90	8	6				
2286	野々浜の2	"	"	65	II	80	22	4			県道	50
1016	塚浜の1	"	塚浜	75	I	65	12	5	公民館	1		
									民宿	3		
1017	塚浜の2	"	"	150	I	60	20	16	民宿	6	町道	270
									旅館	1		
1668	塚浜の3	飯子浜	夏浜	50	I	45	12	1	ペンション	1		
1669	塚浜の4	"	"	40	I	35	14	1	社員寮	1		
1670	塚浜の5	"	"	40	I	40	30	1	民宿	1	町道	50
1671	塚浜の6	塚浜	塚浜	110	I	70	30	10	民宿	5	町道	215
1015	小屋取の1	塚浜	小屋取	255	I	65	20	12	憩いの家	1	町道	120
									民宿	1		
1018	小屋取の2	"	"	155	I	70	18	12	民宿	3	町道	170
									社員寮	1		

990	大原の1	女川浜	大原	240	I	45	45	20			J R	150
											町道	800
1010	大原の2	"	"	290	I	40	25	25			町道	270
											橋	2
1268	大原の3	"	"	320	I	50	35	28	町役場	1	町道	280
2278	大原の4	"	"	120	II	80	6	4				
1005	清水町	清水町		145	I	35	20	20	集会所	1	町道	150
1006	日藏	女川浜	日藏	105	I	70	60	8			県道	100
											町道	200
1007	新田の1	"	新田	285	I	45	50	45			町道	170
											橋	1
1273	新田の2	"	"	140	I	45	60	9				
1011	伊勢の1	女川浜	北伊勢	90	I	70	30	7			町道	100
1272	伊勢の2	"	"	190	I	50	50	9	集会所	1		
1012	川尻	"	川尻	510	I	50	70	43			町道	450
											橋	3
989	宮ヶ崎の1	女川浜	伊勢	770	I	50	30	58	中学校	1	町道	350
									旅館	1		
993	宮ヶ崎の2	宮ヶ崎	宮ヶ崎	1270	I	50	25	81	病院	1	国道	370
									集会所	1	町道	800
1277	宮ヶ崎の3	"	"	80	I	70	7	5	集会所	1		
2285	宮ヶ崎の4	"	"	115	II	55	15	4			町道	120
994	高森の1	石浜	高森	350	I	50	50	31			国道	130
											町道	220
995	高森の2	"	"	650	I	50	30	47	集会所	1	国道	100
											町道	400
997	崎山	"	崎山	550	I	50	40	40			国道	200
											町道	380
											橋	1
1275	桐ヶ崎	桐ヶ崎		65	I	80	12	6			町道	60
2289	桐ヶ崎の2	"	桐ヶ崎	35	II	60	12	3				
998	竹浦の1	竹浦	竹浦	160	I	45	12	11	漁業会館	1	町道	140
									集会所	1		
									民宿	1		
999	竹浦の2	"	月浜	250	I	65	40	13			町道	240
1000	竹浦の3	"	"	80	I	50	20	8			町道	70
1271	竹浦の4	"	"	275	I	70	20	18	民宿	1	町道	125
1001	尾浦の1	尾浦	尾浦	240	I	35	70	21			町道	210
1002	尾浦の2	"	鯛浜	170	I	50	20	5			町道	110
1666	尾浦の3	"	尾浦	155	I	65	56	1	寺	1		
2279	尾浦の4	"	"	45	II	90	30	1			町道	70
2280	尾浦の5	"	"	50	II	65	15	3			町道	80
988	御前	御前浜	御前	240	I	35	20	14			町道	70
1003	指ヶ浜の1	指ヶ浜	指ヶ浜	195	I	70	40	15			国道	90
											町道	120
1004	指ヶ浜の2	"	"	265	I	45	30	18	集会所	1	国道	70
											町道	200
498	指ヶ浜の3	"	"	140	III	34	30					
983	出島の1	出島	田尻	160	I	60	8	15			町道	20
984	出島の2	"	出島	1780	I	40	45	83	診療所	1	町道	1150
									集会所	1		
									旅館	1		
985	出島の3	"	合ノ浜	170	I	50	40	8			町道	200
986	出島の4	"	寺間	190	I	40	40	7			町道	70
987	出島の5	"	別当浜	140	I	40	9	8			町道	20
1265	出島の6	"	田尻	300	I	45	35	23			町道	325
2281	出島の7	"	合ノ浜	250	II	45	40	4	電話交換局	1	町道	240
1267	出島の8	"	寺間	1300	I	50	30	64	保育所	1	町道	650
									民宿	2		
									漁協	1		
2282	出島の10	"	合ノ浜	70	II	40	50	1	簡易水道ポンプ場	1		
1019	江島	江島	江島	410	I	70	10	39	民宿	1	町道	300
									漁業協同組合	1		

宮城県
建設課

1-14. 急傾斜地崩壊危険箇所 の 現況
(b) 急傾斜地危険箇所内訳 (人工)

平成28年3月31日現在(単位:度, m, 戸)

箇所番号	箇所名	位置		危険箇所 の延長	危険箇所 の崩壊	地形		人家戸数	公共的建物		公共施設		
		大字	小字			傾斜度	高さ		種類	数	種類	長さ	
375	十二神	鷺神	十二神	260	I	40	10	9	高	校	1	国道	240
377	堀切	鷺神	堀切	120	I	50	13	30				国道	110
												町道	80
378	尾浦	尾浦	尾浦	70	I	55	7	0	小	学	校	1	
379	大原	女川	大原	80	I	40	5	0	小	学	校	1	
138	尾田峯の3	浦宿	尾田峯	20	II	33	6	1					
139	宮ヶ崎の6	石浜	高森	110	II	50	25	4					
140	浜田の3	浦宿	小屋ノ口	50	II	40	6	2					

宮城県
建設課

1-15. 土地評価額の推移

各年1月1日現在(単位:千円)

区分年	総数	田	畑	山林	宅地	原野	雑種地
平成 24	9,290,449	3,596	67,740	470,381	4,892,127	1,876,623	1,979,982
25	9,414,868	2,788	67,412	467,398	5,028,478	1,879,738	1,969,054
26	9,748,541	2,737	71,529	463,379	5,342,191	1,870,440	1,998,265
27	11,874,700	2,737	67,164	460,087	7,493,750	1,872,167	1,978,795
28	11,954,309	2,522	59,931	458,534	7,593,336	1,875,265	1,964,721

税務課:土地概要調書

※平成24年度から平成26年度まで地方税法附則第55条の規定による課税免除地については評価対象外。

1-16. 宅地に関する調査 (免税点以上)

平成28年1月1日現在

地区	地積 (イ) m ²	決定価格 (ロ) 千円	1 m ² 当たりの価格		最高価格地の所在地
			平均価格 (ロ)/(イ)	最高価格 円	
商業地区	-	-	-	-	-
住宅地区	524,999	5,265,716	10,030	21,752	被災市街地復興土地区画整理事業SG11-3
工業地区	102,020	755,998	7,410	11,300	被災市街地復興土地区画整理事業KD25-1
村落地区	274,420	899,730	3,279	6,932	浦宿浜字中崎3-1

税務課:土地概要調書

※商業地区については、全区域が減免適用地につき該当数値なし。

1-17. 地価公示

平成28年1月1日現在

標準地番号	標準地の所在及び地番並びに住居表示	1㎡当たりの価格(円)	地積(㎡)	形状	利用の現況	周辺の土地の利用の状況	前面道路の状況	水道ガス供給施設及び下水道の整備状況	鉄道その他の交通施設との接近の状況	都市計画法その他法令の制限で主要なもの
女川-1	浦宿浜字石ノ田17番15	18,500	161	1:1.5	住宅W2	一般住宅が建ち並ぶ傾斜地の既成住宅地域	北西6m町道	水道下水道	浦宿700m	2住居(60,200)
-2	桜ヶ丘8番5	21,700	134	1:1.5	住宅W2	高台の緩傾斜地に戸建住宅が建ち並ぶ住宅地域	北6m町道	水道下水道	女川1,300m	2中専(60,200)
-3	浦宿浜字浦宿24番3	14,800	195	1:1.2	住宅W2	一般住宅の中に畑等が見られる住宅地域	南東4m町道	水道下水道	浦宿140m	2住居(60,200)
-4	旭が丘2丁目10番2	22,000	246	1.2:1	住宅W2	一般住宅が建ち並ぶ丘陵地の住宅地域	東6m町道	水道下水道	浦宿1,200m	1低専(60,80)
-5	針浜字針浜141番	5,650	672	1:3	住宅W2	農家住宅、水産加工場等が見られる地域	南西6.2m町道	水道下水道	浦宿1,500m	「調区」(70,200)

国土交通省土地鑑定委員会

1-18. 地価調査

平成27年7月1日現在

基準地番号	基準地の所在及び地番並びに住居表示	1㎡当たりの価格(円)	地積(㎡)	形状	利用の現況	周辺の土地の利用の状況	前面道路の状況	水道ガス供給施設及び下水道の整備状況	鉄道その他の交通施設との接近の状況	都市計画法その他法令の制限で主要なもの
女川-1	鷺神浜字荒立32番44	22,200	183	1.2:1	住宅W2	中規模一般住宅が建ち並ぶ傾斜地の住宅地域	南5.9m町道	水道下水道	女川1,700m	2中専(60,200)
女川-2	桜ヶ丘8番5	21,700	134	1:1.5	住宅W2	高台の緩傾斜地に戸建住宅が建ち並ぶ住宅地域	北6m町道	水道下水道	女川1,300m	2中専(60,200)
女川5-1	浦宿浜字浦宿44番1外	22,000	2,183	台形2.5:1	店舗S1	沿道サービス施設、一般住宅等が混在する路線商業地域	南東11.0m国道	水道下水道	浦宿150m	2住居(60,200)

宮城県地域復興支援課

1-19. 石巻の気象概況（含む：地震）

区分 年	気 温 (°C)					※1) 風速 (m/sec)		降 水 量 (mm)		最深 積雪 (cm)	平均 湿度 (%)	日 照		※3) 階級別日数 (日)			※2) 地震 回数 (回) 有感
	平 均			極		平均	最大	総 量	最大 日量			総時間 (h)	率 (%)	<1.5	≥8.5	≥0.0mm	
	平均	最高	最低	最高	最低												
平成23	11.8	15.9	8.4	35.6	-7.2	4.2	23.8	1,003.5	227.0	13	75	1,936.0	44	-	-	207	576
24	11.6	15.6	8.5	32.1	-8.3	4.3	22.4	954.5	75.5	13	75	1,997.4	45	-	-	214	184
25	11.6	15.6	8.3	34.7	-8.1	4.2	19.5	1,145.0	84.0	17	75	1,937.5	44	-	-	226	121
26	11.8	16.0	8.3	33.4	-6.8	4.3	18.5	1,330.5	158.5	38	75	2,077.0	47	-	-	216	84
27	12.5	16.6	9.2	34.7	-5.1	4.3	20.4	1,076.5	62.0	27	77	2,103.4	47	-	-	248	85

石巻特別地域気象観測所

- ※ 1) 風速=風速計感部設置高さの変更。平成元年12月までは地上高13.1m、平成2年1月以降は地上高28.5m
 2) 地震=有感は、人体に感じた地震の回数（平成5年4月以降は震度計で震度1以上の回数）。
 ※ 平成23年の気温・風速・降水量・最深積雪・平均湿度・日照については、東日本大震災の影響による機器障害等により平成23年3月15日から3月18日まで欠測。

1-20. 江島の気象概況

区分 年	気 温 (°C)					風速(m/sec)		降水量(mm)		日照時間
	平 均			極		平均	最大	総 量	最大日量	時間数(h)
	平均	最高	最低	最高	最低					
平成23	3.1	6.1	0.8	18.3	-3.9	4.9	18.4	171.0	43	682.2
24	12.7	16.2	10.3	31.2	-4.6	3.6	20.1	1,071.0	60	2,037.8
25	12.1	15.4	9.6	33.0	-5.0	3.8	33.6	1,186.5	89.5	1,842.2
26	13.0	16.5	10.3	31.4	-4.7	3.6	25.0	1,424.0	105	2,148.2
27	12.9	16.2	10.3	32.3	-3.6	3.8	18.3	1,322.5	91.5	2,119.0

江ノ島地域気象観測所

※日照計感部は、回転式日照計を使用。

※気温・風速・降水量・最深積雪・平均湿度・日照については、東日本大震災の影響による機器障害等により平成23年3月11日から11月9日まで欠測。

1-21. 地震・津波

発震年月日 津波の起った年月日	地震		津波							被害状況
	震源	地震の規模 (M)	御前浜 m	尾浦 m	出島・寺間 m	石浜 m	女川港 m	野々浜 m	飯子浜 m	
明治29年 6月15日 同 上	三陸沖 東経 144.2 北緯 39.6	7.6	3.1	2.4	...	2.4	2.7	3.1	2.7	...
昭和8年 3月 3日 同 上	三陸沖 東経 144.7 北緯 39.1	8.5	2.4	2.7	2.1	2.4	2.4	2.4	1.8	死者1名、負傷者1名、他市町村における死亡者2名、床上浸水262戸、床下浸水239戸、住家全壊3戸、半流失及半壊9戸、非住家半流失124棟、全壊3棟、漁船の流失並破損57隻、運送船破損6隻
昭和35年 5月23日 昭和35年 5月24日	チリ 西経 73.5 南緯 38.0	8.5	2.3	3.0	3.4	...	4.3	2.7	...	家屋全壊147戸、流失59戸、半壊575戸、床上浸水943戸、床下浸水109戸、非住家1,172戸、漁船の流失並破損111隻

発震年月日 津波の起った年月日	地震		津波				被害金額 単位：千円	被害状況
	震源	地震の規模 (M)	女川港 m	江島 m	寺間 m	小屋取 m		
昭和53年 6月12日 (津波なし)	宮城県沖 東経 142.1 北緯 38.1	7.4	総額 1,372,791 家屋 52,880 医療 18,125 商工 904,830 水産 162,605 林業 3,000 教育 67,602 土木 163,749	<ul style="list-style-type: none"> 住宅被害：半壊18戸 一部破損105戸 崖くずれ：45箇所 ブロック塀倒壊 52箇所 学校施設、道路、水道、漁港など被害多数
平成22年 2月28日 平成22年 3月 1日	チリ 西経 72.6 南緯 36.1	8.8	1.2	0.31	0.6	0.8	総額 140,496 商工 16,172 水産 123,935 公共 389	<ul style="list-style-type: none"> 住宅床上浸水1戸、床下浸水5戸 店舗浸水78店舗 ・倉庫浸水8棟 養殖施設被害：68施設 商業施設（自販機、冷凍庫、冷蔵庫等） 公共施設
平成23年 3月11日	宮城県沖 東経 142.5 北緯 38.6	9.0		14.8			総額 78,546,800 (H23.7推計額)	<ul style="list-style-type: none"> 死者574名、死亡認定者253名、行方不明者0名 住家被害 全壊2,924棟、大規模半壊・半壊349棟、一部損壊661棟 非住家被害 全壊1,394棟、大規模半壊・半壊90棟、一部損壊147棟 公共施設、漁船・養殖施設多数流失 浸水区域：320ha 被害区域：240ha (被害状況：平成28年3月31日現在)

企画課

第 2 章

人 口

女川町は、大正 14 年に人口 8,760 人（国勢調査）、世帯数 1,454 戸で町制を施行して以来着実な伸びを示し、昭和 40 年には 18,080 人(国勢調査)に達したが、その後はマイナス傾向を示し、平成 22 年国勢調査時には 10,051 人となりピーク時より 8,029 人の減少となった。

平成 27 年国勢調査（速報値）では、人口が 6,334 人となり前回の平成 22 年国勢調査と比較して、3,717 人の減少となった。

人口減少率は 36.98%となり、福島県檜葉町の 87.3%に次いで、全国第 2 位の減少率となった。

2-1. 国勢調査による人口・世帯数等の推移

各年10月1日現在 (単位: 世帯, 人, %, km²)

区分 年	回	世帯数			人口					面積	人口 密度	一世帯 あたりの 人数	
		実数	増減数	増減率	実数	増減数	増減率	男	女				
大正	9	1	1,256	……	……	7,489	……	……	4,021	3,468	……	……	5.96
昭和	55	13	4,583	323	7.58	16,105	△840	△4.96	8,090	8,015	66.49	242.2	3.51
	60	14	4,345	△238	△5.19	15,246	△859	△5.33	7,470	7,776	66.58	229.0	3.51
平成	2	15	4,357	12	0.28	14,018	△1,228	△8.05	6,952	7,066	65.67	213.5	3.22
	7	16	4,493	136	3.12	13,044	△974	△6.95	6,526	6,518	65.71	198.5	2.90
	12	17	4,299	△194	△4.32	11,814	△1,230	△9.43	5,813	6,001	65.75	179.8	2.75
	17	18	3,939	△360	△8.37	10,723	△1,091	△9.23	5,150	5,573	65.79	163.0	2.72
	22	19	3,968	29	0.74	10,051	△672	△6.27	4,887	5,164	65.79	152.8	2.51
	27	20	3,154	△814	△20.51	6,334	△3,717	△36.98	3,459	2,875	65.35	96.9	2.01

企画課: 国勢調査

平成27年数値は、総務省人口速報集計結果 (H28. 2. 26公表)

2-2. 人口集中地区人口の推移

各年10月1日現在 (単位: 人, %, km²)

区分 年	人口	人口増加数		面積	人口 密度	
		実数	増加率			
昭和	50	6,292	△491	△7.2	1.2	5,243.3
	55	6,692	400	6.4	1.3	5,147.7
	60	5,688	△1,004	△15.0	1.2	4,740.0
平成	2	5,211	△477	△8.4	1.3	4,008.5
	7	5,395	184	3.5	1.5	3,572.8

企画課: 国勢調査

※平成12年以降は該当なし

2-3. 年齢別人口の推移

各年10月1日現在 (単位：人)

区分 年	0 ～ 4歳			5 ～ 9歳			10 ～ 14歳		
	計	男	女	計	男	女	計	男	女
平成 2	693	370	323	800	417	383	964	515	449
7	544	286	258	655	343	312	750	386	364
12	456	235	221	492	262	230	590	312	278
17	381	200	181	441	225	216	457	239	218
22	299	154	145	349	181	168	409	207	202
区分 年	15 ～ 19歳			20 ～ 24歳			25 ～ 29歳		
	計	男	女	計	男	女	計	男	女
平成 2	948	499	449	672	344	328	789	416	373
7	768	422	346	641	355	286	657	364	293
12	586	316	270	600	330	270	631	354	277
17	460	239	221	456	259	197	568	286	282
22	387	213	174	438	221	217	470	264	206
区分 年	30 ～ 34歳			35 ～ 39歳			40 ～ 44歳		
	計	男	女	計	男	女	計	男	女
平成 2	833	419	414	946	494	452	1,055	552	503
7	687	368	319	779	395	384	941	511	430
12	586	294	292	605	317	288	673	337	336
17	565	290	275	516	269	247	532	274	258
22	531	286	245	518	283	235	509	270	239
区分 年	45 ～ 49歳			50 ～ 54歳			55 ～ 59歳		
	計	男	女	計	男	女	計	男	女
平成 2	1,003	514	489	1,078	545	533	1,130	561	569
7	1,045	555	490	975	506	469	1,031	513	518
12	829	437	392	982	511	471	914	460	454
17	626	312	314	774	399	375	898	445	453
22	536	286	250	631	326	305	749	380	369
区分 年	60 ～ 64歳			65 ～ 69歳			70 ～ 74歳		
	計	男	女	計	男	女	計	男	女
平成 2	1,006	472	534	761	336	425	572	217	355
7	1,053	515	538	921	408	513	668	287	381
12	951	455	496	956	443	513	818	343	475
17	832	385	447	868	410	458	876	398	478
22	847	417	430	796	362	434	791	370	421
区分 年	75 ～ 79歳			80 ～ 84歳			85歳以上		
	計	男	女	計	男	女	計	男	女
平成 2	408	161	247	231	88	143	129	32	97
7	449	155	294	304	104	200	176	53	123
12	564	226	338	334	110	224	247	71	176
17	693	274	419	432	150	282	348	96	252
22	763	331	432	554	201	353	458	124	334

企画課：国勢調査

2-4. 年齢別3区分人口の推移

各年10月1日現在（単位：人，％）

区分 年	人口総数	年少人口 (0歳～14歳)				生産年齢人口 (15歳～64歳)				老年人口 (65歳以上)			
		男	女	計	構成比	男	女	計	構成比	男	女	計	構成比
平成 2	14,018	1,302	1,155	2,457	17.5	4,816	4,644	9,460	67.5	834	1,267	2,101	15.0
7	13,044	1,015	934	1,949	14.9	4,504	4,073	8,577	65.8	1,007	1,511	2,518	19.3
12	11,814	809	729	1,538	13.0	3,811	3,546	7,357	62.3	1,193	1,726	2,919	24.7
17	10,723	664	615	1,279	11.9	3,158	3,069	6,227	58.1	1,328	1,889	3,217	30.0
22	10,051	542	515	1,057	10.5	2,946	2,670	5,616	56.0	1,388	1,974	3,362	33.4

企画課：国勢調査

※平成22年人口総数には、「不詳16人（男11人・女5人）」を含む

2-5. 住民基本台帳による人口・世帯数

平成28年3月31日現在（単位：人，世帯）

行 区	政 名	人口									世帯数			
		男			女			総 数			日本人	外国人	複数	計
		日本人	外国人	計	日本人	外国人	計	日本人	外国人	計				
大	沢	89	0	89	77	0	77	166	0	166	64	0	0	64
浦	宿一	229	4	233	234	35	269	463	39	502	203	37	1	241
浦	宿二	365	4	369	280	0	280	645	4	649	348	3	1	352
浦	宿三	76	1	77	75	3	78	151	4	155	73	1	1	75
針	浜	64	0	64	73	0	73	137	0	137	50	0	0	50
旭	が丘	333	1	334	363	2	365	696	3	699	271	0	3	274
上	一	25	0	25	23	0	23	48	0	48	29	0	0	29
上	二	32	0	32	37	0	37	69	0	69	38	0	0	38
上	三	102	0	102	106	1	107	208	1	209	90	0	1	91
上	四	157	5	162	151	9	160	308	14	322	129	11	1	141
上	五	184	0	184	175	1	176	359	1	360	144	1	0	145
西	一	43	1	44	40	0	40	83	1	84	41	1	0	42
西	二	68	2	70	81	0	81	149	2	151	68	2	0	70
黄	金	16	0	16	24	0	24	40	0	40	22	0	0	22
	南	24	0	24	33	0	33	57	0	57	22	0	0	22
小	乗	49	0	49	40	0	40	89	0	89	41	0	0	41
高	白	24	0	24	22	1	23	46	1	47	19	0	1	20
横	浦	26	0	26	32	0	32	58	0	58	24	0	0	24
大	石原	7	0	7	9	0	9	16	0	16	8	0	0	8
野	々浜	18	0	18	13	0	13	31	0	31	15	0	0	15
飯	子浜	37	0	37	36	0	36	73	0	73	28	0	0	28
塚	浜	34	0	34	36	0	36	70	0	70	28	0	0	28
小	屋取	29	0	29	28	0	28	57	0	57	31	0	0	31
女	川一	41	0	41	50	0	50	91	0	91	42	0	0	42
女	川二	50	0	50	56	1	57	106	1	107	52	1	0	53
大	原一	30	0	30	32	0	32	62	0	62	27	0	0	27
大	原二	120	1	121	104	1	105	224	2	226	112	0	2	114
大	原三	31	0	31	42	0	42	73	0	73	37	0	0	37
大	原四	22	0	22	27	0	27	49	0	49	22	0	0	22
清	水一	44	0	44	58	0	58	102	0	102	45	0	0	45
清	水二	102	0	102	101	0	101	203	0	203	86	0	0	86
清	水三	131	0	131	106	2	108	237	2	239	103	0	2	105
宮	ヶ崎	138	3	141	123	27	150	261	30	291	115	30	0	145
石	浜東	46	0	46	43	0	43	89	0	89	44	0	0	44
石	浜西	39	0	39	34	1	35	73	1	74	39	0	1	40
桐	ヶ崎	23	0	23	23	0	23	46	0	46	20	0	0	20
竹	浦	42	0	42	53	0	53	95	0	95	42	0	0	42
尾	浦	72	0	72	78	2	80	150	2	152	53	0	2	55
御	前浜	34	0	34	33	0	33	67	0	67	36	0	0	36
指	ヶ浜	29	0	29	26	0	26	55	0	55	21	0	0	21
出	島	65	0	65	64	0	64	129	0	129	69	0	0	69
寺	間	61	0	61	62	0	62	123	0	123	64	0	0	64
江	島	28	0	28	33	0	33	61	0	61	36	0	0	36
大	原北	181	0	181	213	1	214	394	1	395	198	0	1	199
計		3,360	22	3,382	3,349	87	3,436	6,709	109	6,818	3,049	87	17	3,153

町 民 課

2-6. 人口動態の推移

(単位：人，%)

区分 年	12月末日人口					社会増加数		自然増加数		世帯数
	計	男	女	人口 増加数	増加率	実数 増加数	増加率	実数 増加数	増加率	
平成 23	8,445	4,163	4,282	△1,614	△16.0	△724	△7.2	△890	△8.8	3,428
24	8,038	3,951	4,087	△407	△4.8	△327	△3.9	△75	△0.9	3,413
25	7,512	3,701	3,811	△526	△6.5	△453	△5.6	△72	△0.9	3,273
26	7,124	3,508	3,616	△388	△5.2	△337	△4.5	△51	△0.7	3,204
27	6,859	3,403	3,456	△265	△3.7	△210	△2.9	△55	△0.8	3,152

町民課：人口移動総括表

※過去の数値についても遡及して改訂しておりますので、ご利用にあたってはご注意ください。

2-7. 社会動態の推移

(単位：人，%)

区分 年	人口 (12月末)	転入者					転出者					社会 増加数
		県内から	県外から	その他	小計	転入率	県内へ	県外へ	その他	小計	転出率	
平成 23	8,445	144	57	8	209	2.47	668	263	2	933	11.05	△724
24	8,038	132	88	65	285	3.55	522	88	2	612	7.61	△327
25	7,512	86	93	3	182	2.42	549	70	16	635	8.45	△453
26	7,124	134	92	4	230	3.23	477	76	14	567	7.96	△337
27	6,859	118	84	21	223	3.25	348	65	20	433	6.31	△210

町民課

※過去の数値についても遡及して改訂しておりますので、ご利用にあたってはご注意ください。

2-8. 自然動態の推移(1)

(単位：人)

年	出生			死亡			増減		
	男	女	計	男	女	計	男	女	計
平成23	27	24	51	396	545	941	△369	△521	△890
24	17	20	37	51	61	112	△34	△41	△75
25	20	21	41	56	57	113	△36	△36	△72
26	17	19	36	46	41	87	△29	△22	△51
27	27	19	46	46	55	101	△19	△36	△55

町民課：人口移動総括表

2-10. 産業別人口の推移

年	区分	第一次産業小計	農業	林業	漁業	第二次産業小計	鉱業	建設業	製造業
		平成2	男	1,324	31	6	1,287	1,250	1
	女	398	19	1	378	1,263	1	90	1,172
	計	1,722	50	7	1,665	2,513	2	600	1,911
	割合	23.28	0.68	0.09	22.51	33.97	0.03	8.11	25.83
7	男	893	17	11	865	1,514	8	837	669
	女	298	10	—	288	1,113	1	91	1,021
	計	1,191	27	11	1,153	2,627	9	928	1,690
	割合	16.92	0.38	0.16	16.38	37.33	0.13	13.19	24.01
12	男	688	5	9	674	1,288	4	730	554
	女	309	3	1	305	968	1	94	873
	計	997	8	10	979	2,256	5	824	1,427
	割合	16.09	0.13	0.16	15.80	36.42	0.08	13.30	23.04
17	男	605	16	4	585	962	—	444	518
	女	233	5	1	227	833	1	58	774
	計	838	21	5	812	1,795	1	502	1,292
	割合	15.78	0.40	0.09	15.29	33.80	0.02	9.45	24.33
22	男	521	11	8	502	868	1	369	498
	女	226	4	—	222	726	1	43	682
	計	747	15	8	724	1,594	2	412	1,180
	割合	15.14	0.30	0.16	14.68	32.31	0.04	8.35	23.92

2-9. 自然動態の推移(2)

(単位：人)

区分 年	乳児 死亡	死産	婚姻	離婚	人口1,000人につき			
					出生率	死亡率	婚姻率	離婚率
平成23	1	2	53	15	5.93	109.33	6.16	1.74
24	—	1	44	8	4.58	10.65	5.45	0.99
25	—	2	34	14	5.42	14.41	4.49	1.85
26	—	1	28	10	5.32	11.77	3.92	1.40
27	—	—	34	15	6.45	14.95	4.98	2.20

県保健福祉総務課：人口動態総覧

各年10月1日現在(単位：人，%)

第三次 産業 小計	卸売 小売業 飲食店	金融 保険業	不動産業	運輸 通信業	電気・ガス 熱供給・ 水道業	サービス業	公務	分類不能 の産業	合計
1,783	486	34	7	369	239	491	157	—	4,357
1,380	608	67	6	54	30	574	41	—	3,041
3,163	1,094	101	13	423	269	1,065	198	—	7,398
42.75	14.79	1.36	0.17	5.72	3.64	14.39	2.68	—	100.00
1,866	509	23	8	399	270	521	136	2	4,275
1,352	604	52	7	57	19	579	34	—	2,763
3,218	1,113	75	15	456	289	1,100	170	2	7,038
45.72	15.81	1.07	0.21	6.48	4.11	15.63	2.42	0.03	100.00
1,645	449	10	8	301	280	475	122	—	3,621
1,297	532	45	8	50	13	614	35	—	2,574
2,942	981	55	16	351	293	1,089	157	—	6,195
47.49	15.83	0.89	0.26	5.67	4.73	17.58	2.53	—	100.00
1,480	437	8	7	268	267	376	117	1	3,048
1,197	590	48	7	51	12	458	31	—	2,263
2,677	1,027	56	14	319	279	834	148	1	5,311
50.40	19.34	1.05	0.26	6.01	5.25	15.70	2.79	0.02	100.00
1,477	382	5	14	255	344	386	91	2	2,868
1,089	533	42	7	46	7	426	28	24	2,065
2,566	915	47	21	301	351	812	119	26	4,933
52.02	18.55	0.95	0.43	6.10	7.12	16.46	2.41	0.53	100.00

企画課：国勢調査

2-11. 産業（大分類）・従業上の地位（3区分）別就業者数の推移

区分 年	従業上の 地位	総数	農業	林業	漁業	鉱業	建設業	製造業
平成2	総数	7,398	50	7	1,665	2	600	1,911
	雇 用 者	5,244	6	—	633	2	524	1,732
	自 営 業 主	1,252	25	6	542	—	63	94
	家族従業者	902	19	1	490	—	13	85
	不 詳	—	—	—	—	—	—	—
7	総数	7,038	27	11	1,153	9	928	1,690
	雇 用 者	5,269	3	7	355	9	852	1,558
	自 営 業 主	1,051	14	4	446	—	62	71
	家族従業者	718	10	—	352	—	14	61
	不 詳	—	—	—	—	—	—	—
12	総数	6,195	8	10	979	5	824	1,427
	雇 用 者	4,594	2	1	244	5	742	1,316
	自 営 業 主	952	3	8	396	—	61	62
	家族従業者	649	3	1	339	—	21	49
	不 詳	—	—	—	—	—	—	—
17	総数	5,311	21	5	812	1	502	1,292
	雇 用 者	3,902	7	—	166	1	431	1,184
	自 営 業 主	837	9	4	359	—	51	48
	家族従業者	572	5	1	287	—	20	60
	不 詳	—	—	—	—	—	—	—
22	総数	4,933	15	8	724	2	412	1,180
	雇 用 者	3,680	5	6	121	2	353	1,086
	自 営 業 主	693	7	2	312	—	44	36
	家族従業者	513	3	—	291	—	15	36
	不 詳	47	—	—	—	—	—	22

各年10月1日現在 (単位：人)

卸 売 小売業 飲食店	金 融 保険業	不動産業	運 輸 通信業	電気・ガス 熱供給・ 水道業	サービス業	公 務	分 類 不 能
1,094	101	13	423	269	1,065	198	—
586	98	9	394	269	793	198	—
298	3	3	23	—	195	—	—
210	—	1	6	—	77	—	—
—	—	—	—	—	—	—	—
1,113	75	15	456	289	1,100	170	2
672	74	9	412	289	857	170	2
260	1	4	40	—	149	—	—
181	—	2	4	—	94	—	—
—	—	—	—	—	—	—	—
981	55	16	351	293	1,089	157	—
595	53	12	314	293	860	157	—
225	2	4	33	—	158	—	—
161	—	—	4	—	71	—	—
—	—	—	—	—	—	—	—
1,027	56	14	319	279	834	148	1
638	54	11	282	279	700	148	1
225	2	2	33	—	104	—	—
164	—	1	4	—	30	—	—
—	—	—	—	—	—	—	—
915	47	21	301	351	812	119	26
590	47	19	279	351	701	119	1
184	—	2	22	—	84	—	—
141	—	—	—	—	27	—	—
—	—	—	—	—	—	—	25

企画課：国勢調査

2-12. 産業(大分類)・年齢(5歳階級)・15歳以上就業者数(総数及び雇用者)

年齢 (5歳階級)	総数																			
	総数	農業	林業	漁業	鉱業	建設業	製造業	電気・ガス・熱供給・水道業	情報通信業	運輸業	卸売・小売業	金融・保険業	不動産業	飲食店・宿泊業	医療・福祉	教育・学習支援業	複合サービス業	サービス業	公務	分類不能の産業
総数	4,933	15	8	724	2	412	1,180	351	31	270	607	47	21	308	295	92	30	395	119	26
15～19歳	67	—	—	1	—	4	25	17	—	—	6	1	—	3	5	—	—	2	1	2
20～24	347	—	—	14	—	19	134	35	6	9	29	2	1	18	31	8	—	26	4	11
25～29	373	—	1	17	—	26	89	58	6	14	43	5	1	12	39	17	5	27	10	3
30～34	411	2	—	34	1	47	95	58	4	12	51	1	—	15	36	4	2	31	10	8
35～39	428	—	—	38	—	46	78	50	4	24	50	9	2	20	34	11	4	44	14	—
40～44	433	2	1	31	—	46	90	34	5	34	47	4	3	33	36	8	—	46	13	—
45～49	452	4	2	39	1	38	97	42	5	31	58	7	—	21	38	7	6	37	19	—
50～54	536	—	—	79	—	54	111	34	—	33	65	8	4	42	38	14	4	30	20	—
55～59	595	—	—	112	—	54	151	14	—	47	67	5	3	46	15	16	5	43	17	—
60～64	543	1	1	129	—	43	146	9	1	38	74	3	4	30	15	4	2	41	2	—
65～69	366	2	—	97	—	22	103	—	—	15	41	2	1	35	5	1	1	37	4	—
70～74	194	1	3	60	—	11	42	—	—	7	29	—	2	17	3	—	1	16	1	1
75～79	126	3	—	54	—	2	12	—	—	5	25	—	—	11	—	1	—	10	3	—
80～84	45	—	—	16	—	—	5	—	—	1	13	—	—	4	—	1	—	3	1	1
85歳以上	17	—	—	3	—	—	2	—	—	—	9	—	—	1	—	—	—	2	—	—

平成22年10月1日現在 (単位:人)

雇 用 者																			
総 数	農 業	林 業	漁 業	鉱 業	建 設 業	製 造 業	電 熱 ・ 気 給 ・ ガ ス 道 路 業	情 報 通 信 業	運 輸 業	卸 売 ・ 小 売 業	金 融 ・ 保 険 業	不 動 産 業	飲 食 店 ・ 宿 泊 業	医 療 ・ 福 祉	教 育 ・ 学 習 支 援 業	複 合 サ ー ビ ス 業	サ ー ビ ス 業	公 務	分 類 不 能 の 産 業
3,680	5	6	121	2	353	1,086	351	29	250	425	47	19	165	285	83	30	303	119	1
62	-	-	-	-	4	23	17	-	-	6	1	-	3	5	-	-	2	1	-
310	-	-	4	-	18	122	35	6	9	29	2	1	16	31	8	-	25	4	-
335	-	1	7	-	22	78	58	5	14	41	5	1	5	39	17	5	27	10	-
357	1	-	8	1	43	91	58	4	12	45	1	-	11	36	4	2	29	10	1
358	-	-	6	-	41	73	50	4	22	42	9	2	11	31	8	4	41	14	-
357	-	1	8	-	38	87	34	5	32	37	4	2	16	36	8	-	36	13	-
371	1	2	4	1	36	91	42	4	29	41	7	-	14	37	6	6	31	19	-
413	-	-	14	-	52	105	34	-	29	44	8	4	26	37	14	4	22	20	-
438	-	-	26	-	46	141	14	-	47	49	5	3	27	15	15	5	28	17	-
342	1	1	27	-	31	131	9	1	35	40	3	3	15	12	3	2	26	2	-
205	1	-	10	-	17	98	-	-	13	21	2	1	12	3	-	1	22	4	-
74	1	1	2	-	4	32	-	-	4	11	-	2	5	3	-	1	7	1	-
37	-	-	3	-	1	10	-	-	3	10	-	-	1	-	-	-	6	3	-
15	-	-	1	-	-	3	-	-	1	6	-	-	3	-	-	-	-	1	-
6	-	-	1	-	-	1	-	-	-	3	-	-	-	-	-	-	1	-	-

企画課：国勢調査

2-13. 労働力人口の推移

各年10月1日現在（単位：人，％）

区分 年	15歳以上 人口総数	労働力人口				完全 失業者	労働力率	非労働力	不詳
		就業者							
		総数	男	女					
平成 2	11,561	7,398	4,357	3,041	197	65.7	3,965	1	
7	11,095	7,038	4,275	2,763	234	65.5	3,820	3	
12	10,276	6,195	3,621	2,574	273	62.9	3,802	6	
17	9,444	5,311	3,048	2,263	257	59.0	3,858	18	
22	8,978	4,933	2,868	2,065	283	58.1	3,759	3	

企画課：国勢調査

2-14. 従業地・通学地別就業者・通学者数の推移（15歳以上）

各年10月1日現在（単位：人）

区分 年	常住 地	総数			町内への通勤・通学者数			町外への通勤・通学者数		
		総数	就業者	通学者	総数	就業者	通学者	総数	就業者	通学者
平成 2	本町	8,185	7,398	787	6,121	5,833	288	2,064	1,565	499
	他市町村	2,002	1,675	327	2,002	1,675	327
7	本町	7,632	7,038	594	5,857	5,615	242	1,775	1,423	352
	他市町村	2,194	1,939	255	2,194	1,939	255
12	本町	6,651	6,195	456	5,095	4,949	146	1,556	1,246	310
	他市町村	2,627	2,439	188	2,627	2,439	188
17	本町	5,714	5,311	403	4,151	4,048	103	1,563	1,263	300
	他市町村	1,927	1,830	97	1,927	1,830	97
22	本町	5,278	4,933	345	3,892	3,819	73	1,386	1,114	272
	他市町村	2,437	2,329	108	2,437	2,329	108

企画課：国勢調査

2-15. 世帯の種類の変遷

各年10月1日現在 (単位：世帯、人)

区分 年	世帯												世帯人員		
	一般世帯数	1人	2人	3人	4人	5人	6人	7人	8人	9人	10人以上	施設等の世帯	一般世帯 (1世帯当たり)	施設等の世帯 (1世帯当たり)	
平成22	世帯	4,011	544	920	793	721	486	323	165	41	15	3	344	13,655	353
	%	100.0	13.6	22.9	19.8	18.0	12.1	8.0	4.1	1.0	0.4	0.1	—	人 3.4	人 1.0
7	世帯	4,491	1,177	1,088	743	653	369	282	142	26	9	2	—	13,035	—
	%	100.0	26.2	24.2	16.5	14.5	8.2	6.3	3.2	0.6	0.2	0.1	—	人 2.9	人 —
12	世帯	4,284	1,163	1,170	727	572	285	234	102	21	7	3	13	11,778	36
	%	100.0	27.1	27.3	17.0	13.3	6.6	5.5	2.4	0.5	0.2	0.1	—	人 2.7	人 2.8
17	世帯	3,937	1,017	1,169	686	502	285	175	71	23	9	—	—	10,658	—
	%	100.0	25.8	29.7	17.4	12.8	7.2	4.5	1.8	0.6	0.2	—	—	人 2.7	人 —
22	世帯	3,937	1,231	1,128	664	456	243	146	48	18	3	—	31	9,901	150
	%	100.0	31.3	28.6	16.9	11.6	6.2	3.7	1.2	0.4	0.1	—	—	人 2.5	人 4.8

企画課：国勢調査

2-16. 国籍別外国人登録数

(単位：人)

年度	総数	韓国・朝鮮	中国	その他
23	61	9	44	8
24	79	8	58	13
25	79	5	60	14
26	93	5	62	26
27	109	5	61	43

町民課

第 3 章

農 林 業

女川町における農業は、平坦地が少ないため一戸当りの耕作面積も零細であり、少数の兼業農家である。

また、林野面積は町土総面積の 82%以上を占めているにもかかわらず、山林を所有しているだけの林家がほとんどである。

(1) 林 業

3-1. 保有山林面積規模別林家数の推移

各年2月1日現在 (単位: 戸, ha)

年	総数	1未満	1~5	5~10	10~20	20~30	30~50	50~100	100以上
昭和55	751	403	242	71	20	8	5	1	1
平成2	723	379	240	70	19	8	5	1	1

年	総数	1~3	3~5	5~10	10~20	20~30	30~50	50~100	100以上
平成12	318	163	60	56	28	7	3	1	—
17	293	147	60	48	29	6	1	2	—
22	285	144	56	43	32	7	1	2	—

企画課: 農林業センサス

※平成12年から集計規模変更。

3-2. 森林資源構成の現況

(単位: ha, m³, 竹林の蓄積は束)

区分	総数	人工林			天然林			竹林	無立木地
		計	針葉樹	広葉樹	計	針葉樹	広葉樹		
面積	5,095	2,765	2,717	48	2,209	155	2,054	22	97
蓄積	1,025,718	733,472	728,621	4,851	292,246	32,525	259,721	22,380	—

産業振興課: 平成27年版みやぎの森林・林業のすがた

3-3. 林野面積の推移

(単位: ha)

区分 年	国有林				民 有 林										合 計					
	林野庁所管			そ の 計	県 有 林				公 有 林				私 有 林	民 有 林						
	国 有 林	官 行 造 林	小 計		林務課所管			そ の 計	町 有 林			財産区有林								
					県 有 林	県 行 造 林	小 計		直 営 林	そ の 他	小 計	直 営 林				そ の 他	小 計			
平成23	233	0	233	—	233	—	253	253	—	253	567	—	567	—	—	—	567	4,335	5,155	5,388
24	233	0	233	—	233	—	253	253	—	253	561	—	561	—	—	—	561	4,345	5,159	5,392
25	233	0	233	—	233	—	253	253	—	253	561	—	561	—	—	—	561	4,345	5,159	5,392
26	233	0	233	—	233	—	253	253	—	253	562	—	562	—	—	—	562	4,305	5,121	5,354
27	233	0	233	—	233	—	253	253	—	253	553	—	553	—	—	—	553	4,289	5,095	5,328

産業振興課: 平成27年版みやぎ森林・林業のすがた

3-4. 林道の推移

(単位: m)

年度	路線数	延長	2.5m~4m未満	4m以上
平成23	17	27,240	11,288	15,952
24	17	27,240	11,288	15,952
25	17	27,063	11,111	15,952
26	17	28,480	11,111	17,369
27	17	28,480	11,111	17,369

産業振興課: 林道台帳

(2) 農 業

3-5. 農家数・就業人口・経営耕地面積の推移

各年2月1日現在 (単位: 戸, 人, a)

区分 年	農 家 数				農家人口	就 業 者 数			経 営 耕 地 面 積			
	総農家数	専業	第1種 兼業	第2種 兼業		総数	男	女	総数	田	畑	その他
平成 7	75	4	3	68	331	159	75	84	1,932	812	684	436
12	40	1	—	39	165	86	45	41	1,080	565	360	155
17	14	4	—	10	51	30	15	15	713	488	105	120
22	6	2	—	4	10	10	5	5	289	171	88	30
27	2	x	x	x	x	x	x	x	x	x	x	x

企画課：農林業センサス

3-6. 経営規模別農家数の推移

各年2月1日現在 (単位: 戸)

年	総数	0.3ha 未満	0.3 ~0.5	0.5 ~1.0	1.0 ~1.5	1.5 ~2.0	2.0 ~2.5	2.5 ~3.0	3.0 ~5.0	5.0ha 以上	例外 規定
平成 7	75	49	22	2	—	—	1	—	—	—	1
12	40	26	9	4	1	—	—	—	—	—	—
17	14	—	9	3	2	—	—	—	—	—	—
22	6	—	1	2	3	—	—	—	—	—	—
27	2	x	x	x	x	x	x	x	x	x	x

企画課：農林業センサス

第 4 章

水 産 業

女川町は、遠洋・沖合・近海漁業の水揚港として全国的にも有数の水産物供給基地として発展してきた。

平成 27 年の女川魚市場の水揚高は、数量が 38,367 トンとなり、水揚げ金額が 74 億 5,438 万円となった。

本町魚市場の主要魚種であるサンマは数量が 9,431 トンとなり、水揚金額が 19 億 3,697 万円となった。

水産業をとりまく環境は、東日本大震災の影響、国際的な漁業規制の強化、漁獲量の減少、輸入水産物の増加による価格の低迷、漁業就労者の減少及び高齢化などにより厳しい状況ではあるが、水産加工団地をはじめ町内における水産加工場の建設・稼働も始まり水産業の復興に向け歩み出した。

(1) 漁業組織

4-1. 漁業協同組合の概要

平成28年3月31日現在 (単位：人, 千円)

組 合 名	所 在 地	地 区	事業年度	出 資 金
宮城県漁業協同組合女川町支所	女川町宮ヶ崎字宮ヶ崎87番地	女川町一円	4月1日 ～ 3月31日	316,624

産業振興課

- ※平成5年10月1日女川町漁協・出島漁協・江島漁協の町内3漁業協同組合合併。
- ※平成19年4月1日宮城県漁業協同組合設立に伴い名称変更及び江島出張所の廃止。
- ※平成24年4月1日東日本大震災の影響により宮城県漁業協同組合女川町支所出島出張所の廃止。

4-2. 漁業協同組合の概要 (組合員数の推移)

(単位：人)

年度	宮 城 県 漁 業 協 同 組 合 女 川 町 支 所		
	正	準	計
平成 23	364	163	527
24	345	148	493
25	307	132	439
26	297	115	412
27	281	103	384

産業振興課

- ※平成5年10月1日女川町漁協・出島漁協・江島漁協の町内3漁業協同組合合併。
- ※平成19年4月1日宮城県漁業協同組合設立に伴い名称変更。

4-3. 海面漁業権免許件数

(単位：件)

漁業権区分	共同		区 画 漁 業 権													定 置 漁 業 権				備 考
	第 一 種	第 二 種	ギン	カ	ワ	ホ	ホ	ホ	ワ	ギ	ホ	ワ	カ	ホ	ワ	計	個 人	個 人 共 同	組 合 自 営	
宮城県漁協女川町	7	6	11	3	1	9	3	9	1	4	22	10	1	1	1	76	1	2	3	6

産業振興課

4-4. 漁業協同組合生産高の推移 [総合計]

(単位: kg, 円)

生產品目	年度	平成25		26		27	
		数 量	金 額	数 量	金 額	数 量	金 額
天 然	鮮 魚	3,893,000	450,413,000	7,791,000	963,964,000	7,281,942	825,478,000
	ア ワ ビ	15,900	109,446,000	16,500	108,438,000	15,900	109,952,000
	ウ ニ	151,300	61,852,000	155,700	63,389,000	170,700	72,143,000
	ナ マ コ	10,700	8,188,000	8,800	7,425,000	13,558	14,041,000
	ア サ リ	—	—	—	—	—	—
小 計		4,070,900	629,899,000	7,972,000	1,143,216,000	7,482,100	1,021,614,000
養 殖	ギ ン ザ ケ	5,897,000	2,254,536,000	6,088,000	3,258,899,000	6,498,100	2,850,497,000
	カ キ	X	134,387,000	X	190,126,000	X	193,319,000
	むき身(kg)	60,500	84,308,000	73,900	123,066,000	77,500	133,425,000
	殻付(ヶ)	2,186,600	50,079,000	2,865,800	67,060,000	2,146,000	59,894,000
	ホ ヤ	48,500	3,042,000	1,645,900	186,978,000	1,924,600	200,995,000
	殻付(kg)	48,500	3,042,000	1,645,900	186,978,000	1,924,600	200,995,000
	殻付(ヶ)	—	—	—	—	—	—
	ワ カ メ	—	—	—	—	10,000	950,000
	生	—	—	—	—	10,000	950,000
	塩 蔵	—	—	—	—	—	—
ホ タ テ	2,673,000	788,186,000	2,789,300	853,047,000	2,971,100	1,061,750,000	
殻付(kg)	2,673,000	788,186,000	2,789,300	853,047,000	2,971,100	1,061,750,000	
殻付(ヶ)	—	—	—	—	—	—	
そ の 他	—	—	—	—	—	—	
小 計		8,679,000	3,180,151,000	10,597,100	4,489,050,000	11,481,300	4,307,511,000
合 計		12,749,900	3,810,050,000	18,569,100	5,632,266,000	18,963,400	5,329,125,000

産業振興課

(2) 就業者・経営体

4-5. 性別年齢別15歳以上の漁業就業者数の推移

各年11月1日現在 (単位:人)

区分	年	平成15 (第11次)				20 (第12次)				25 (第13次)			
		総数	漁業地区			総数	漁業地区			総数	漁業地区		
			女川	出島	江島		女川	出島	江島		女川	出島	江島
漁業就業者総数		983	654	256	73	865	618	185	62	451	377	62	12
男女別就業者小計	男	716	497	176	43	642	468	124	50	369	313	45	11
	女	267	157	80	30	223	150	61	12	82	64	17	1
15~19歳	男	5	4	1	—	7	7	—	—	1	1	—	—
	女	—	—	—	—	—	—	—	—	—	—	—	—
20~24歳	男	17	13	4	—	15	12	1	2	3	3	—	—
	女	—	—	—	—	1	1	—	—	1	1	—	—
25~29歳	男	19	13	6	—	18	13	3	2	14	12	2	—
	女	—	—	—	—	4	3	1	—	—	—	—	—
30~34歳	男	24	18	6	—	44	37	5	2	18	15	1	2
	女	6	5	1	—	4	2	2	—	2	2	—	—
35~39歳	男	30	22	8	—	20	17	3	—	54	49	3	2
	女	10	7	3	—	5	4	1	—	2	2	—	—
40~44歳	男	29	24	5	—	30	22	5	3	27	25	2	—
	女	21	14	7	—	15	11	4	—	7	7	—	—
45~49歳	男	74	55	18	1	37	28	6	3	24	23	—	1
	女	32	23	9	—	22	15	7	—	5	4	1	—
50~54歳	男	108	80	26	2	64	48	12	4	27	22	2	3
	女	41	27	13	1	31	23	8	—	8	8	—	—
55~59歳	男	101	79	21	1	103	79	18	6	44	39	4	1
	女	42	26	13	3	35	20	13	2	11	8	3	—
60~64歳	男	88	58	22	8	98	75	22	1	80	70	9	1
	女	42	21	14	7	35	25	10	—	18	12	6	—
65歳~	男	221	131	59	31	206	130	49	27	77	54	22	1
	女	73	34	20	19	71	46	15	10	28	20	7	1

企画課：漁業センサス

4-6. 営んだ漁業種類別経営体数の推移①

各年11月1日現在 (単位：経営体)

区分	年	平成15			20			25					
		総数	漁業地区			総数	漁業地区			総数	漁業地区		
			女川	出島	江島		女川	出島	江島		女川	出島	江島
経営体数		456	300	122	34	390	271	98	21	139	101	35	3
さけ・ます母船式		—	—	—	—	—	—	—	—	—	—	—	—
近海捕鯨		—	—	—	—	—	—	—	—	—	—	—	—
底びき網	沖合	2	2	—	—	2	2	—	—	1	1	—	—
	小型	3	3	—	—	—	—	—	—	3	2	1	—
まき網 (2そうあぐり)		—	—	—	—	—	—	—	—	—	—	—	—
敷網	さんま棒受網	1	1	—	—	1	1	—	—	1	1	—	—
	いかなごランプ網	2	1	1	—	4	2	2	—	1	1	—	—
	すくい網	6	3	3	—	6	3	3	—	2	1	1	—
	その他の敷網	14	6	7	1	9	5	4	—	5	3	2	—
船引き網おきあみ (1そうびき)		9	5	4	—	5	2	3	—	1	1	—	—
刺網	さけ・ます流し網	—	—	—	—	—	—	—	—	—	—	—	—
	いか流し網	—	—	—	—	—	—	—	—	—	—	—	—
	大目流し網	—	—	—	—	—	—	—	—	—	—	—	—
	その他の刺網	124	56	53	15	49	21	19	9	15	5	10	—
釣	かつお一本釣	—	—	—	—	—	—	—	—	—	—	—	—
	いか釣	3	—	3	—	1	—	1	—	—	—	—	—
	その他の釣	1	—	1	—	1	—	1	—	5	4	1	—
はえ縄	まぐろはえ縄	1	—	1	—	1	—	1	—	1	1	—	—
	その他のはえ縄	1	—	1	—	—	—	—	—	—	—	—	—
定置網	大型	6	5	—	1	3	2	—	1	1	—	—	1
	小型	24	21	3	—	8	7	1	—	2	2	—	—
採貝		410	255	122	33	284	168	96	20	42	12	29	1
採藻		—	—	—	—								
その他の漁業		372	217	122	33	127	59	54	14	63	28	32	3

企画課：漁業センサス

※総数については、営んだ全ての漁業種類を掲載しているので、必ずしも一致しない。

4-7. 営んだ漁業種類別経営体数の推移②

各年11月1日現在（単位：経営体）

区分	年	平成15				20				25			
		総数	漁業地区			総数	漁業地区			総数	漁業地区		
			女川	出島	江島		女川	出島	江島		女川	出島	江島
経営体数		456	300	122	34	390	271	98	21	139	101	35	3
海面養殖	のり	—	—	—	—	—	—	—	—	—	—	—	—
	かき	156	136	20	—	129	115	14	—	49	40	9	—
	わかめ	19	1	17	1	11	—	10	1	—	—	—	—
	ほたて	187	99	79	9	149	80	62	7	39	28	11	—
	ぎんざけ	49	40	9	—	48	39	9	—	6	6	—	—
	ほや	118	72	46	—	142	86	54	2	60	38	22	—
その他		15	10	3	2	11	10	1	—	1	1	—	—

企画課：漁業センサス

※総数については、営んだ全ての漁業種類を掲載しているのので、必ずしも一致しない。

4-8. 経営組織別経営体数の推移

各年11月1日現在（単位：経営体）

区分	年	平成15				20				25			
		総数	漁業地区			総数	漁業地区			総数	漁業地区		
			女川	出島	江島		女川	出島	江島		女川	出島	江島
経営体数		456	300	122	34	390	271	98	21	139	101	35	3
個人		449	294	122	33	383	265	98	20	128	91	35	2
団体	会社	6	6	—	—	7	6	—	1	1	1	—	—
	漁業協同組合	1	—	—	1	—	—	—	—	8	8	—	—
	漁業生産組合	—	—	—	—	—	—	—	—	2	1	—	1
	共同経営	—	—	—	—	—	—	—	—	—	—	—	—
	官公庁学校試験場	—	—	—	—	—	—	—	—	—	—	—	—

企画課：漁業センサス

4-9. 漁業階層別経営体数の推移

各年11月1日現在（単位：経営体）

区分		年	平成15			20			25						
			総数	漁業地区			総数	漁業地区			総数	漁業地区			
				女川	出島	江島		女川	出島	江島		女川	出島	江島	
総数			456	300	122	34	390	271	98	21	139	101	35	3	
漁船 使用	無動力船のみ		—	—	—	—	—	—	—	—	—	—	—	—	
	船外機付漁船		47	21	8	18	37	21	6	10	16	7	9	—	
	動力船	1～3 t		7	2	—	5	6	2	1	3	6	—	4	2
		3～5 t		5	4	1	—	6	4	—	2	9	6	3	—
		5～10 t		2	—	1	1	1	1	—	—	3	2	1	—
		10～30 t		12	7	5	—	10	6	4	—	4	3	1	—
		30～100 t		1	1	—	—	1	1	—	—	1	1	—	—
		100～200 t		—	—	—	—	—	—	—	—	—	—	—	—
		200～500 t		—	—	—	—	—	—	—	—	—	—	—	—
		500 t 以上		1	1	—	—	1	1	—	—	1	1	—	—
小計		75	36	15	24	62	36	11	15	40	20	18	2		
定置網			4	2	1	1	5	3	1	1	1	—	—	1	
海面養殖			377	262	106	9	323	232	86	5	98	81	17	—	
漁船非使用			—	—	—	—	—	—	—	—	—	—	—	—	

企画課：漁業センサス

4-10. 漁船勢力の推移

各年11月1日現在（単位：隻，t，馬力）

区分		年	平成15			20			25					
			総数	漁業地区			総数	漁業地区			総数	漁業地区		
				女川	出島	江島		女川	出島	江島		女川	出島	江島
漁船総数			996	656	290	50	857	587	233	37	369	294	69	6
無動力船隻数			9	9	—	—	7	7	—	—	—	—	—	—
船外機船隻数			647	430	178	39	538	374	139	25	228	181	45	2
動力船	隻数		340	217	112	11	312	206	94	12	141	113	24	4
	総t数		2,917	2,300	520	97	2,766	2,209	423	133	1,977	1,831	97	48
	総馬力数		22,048	14,229	7,104	715	/	/	/	/	/	/	/	/
動力船内 隻数	1 t 未満		5	1	4	—	1	1	—	—	—	—	—	—
	1～5 t		255	163	85	7	229	151	73	5	80	57	22	1
	5～10 t		52	39	12	1	57	42	14	1	48	46	1	1
	10～50 t		24	10	11	3	21	8	7	6	10	7	1	2
	50～200 t		—	1	—	—	1	1	—	—	—	—	—	—
	200 t 以上		3	3	—	—	3	3	—	—	3	3	—	—

企画課：漁業センサス

(3) 水揚高

4-11. 地方卸売市場施設の現況

平成28年3月31日現在

	女川町地方卸売市場
位置	女川町宮ヶ崎字宮ヶ崎87番地
用地面積	6,127.20㎡ (仮設施設占用面積=県有地)
施設の状況	・東荷捌き場 7759.18㎡
仮設施設状況	<ul style="list-style-type: none"> ・卸売場 3,131.09㎡ (仮設中央荷捌場) ・仮設荷捌場上屋 (西側) 1棟 1,300㎡ 鉄骨テント構造、65m×20m 2方向壁シート ・仮設倉庫 1棟 498.75㎡ 鉄骨テント構造、39.9m×12.5m 4方向壁シート ・仮設管理事務所 2階建 1棟 197.38㎡ 1階 98.69㎡ 2階 98.69㎡ ・仮設関連業者事務所 2階建 1棟 687.42㎡ 1階 343.71㎡ 2階 343.71㎡
製氷施設	<ul style="list-style-type: none"> ・流動海水氷製造設備一式 ・流動海水氷供給設備一式
開設者	女川町
卸売人	株式会社女川魚市場 (資本金 57,500千円)
買受人	72

産業振興課

4-12. 水揚高の推移 (年別=1~12月)

(単位: 隻, kg, 円)

年	隻数	数量	金額
平成 23	2,798	14,960,439.9	1,375,665,897
24	6,102	35,465,714.0	3,852,455,265
25	7,683	41,273,951.0	6,656,642,055
26	7,820	49,140,835.3	8,026,634,695
27	7,875	38,367,526.1	7,454,386,502

※陸送品を除く

産業振興課

4-13. 水揚高の推移 (年度別=4~3月)

(単位: 隻, kg, 円)

年度	隻数	数量	金額
平成 23	2,825	16,311,470.6	1,427,830,106
24	6,568	36,152,083.9	3,902,766,303
25	7,744	41,230,549.4	6,764,976,169
26	8,083	51,125,873.2	8,238,521,670
27	8,174	40,885,062.5	7,445,322,967

※陸送品を除く

産業振興課

4-14. 月別水揚高の推移

(単位：隻, kg, 円)

年 月	平成25			26			27		
	隻数	数量	金額	隻数	数量	金額	隻数	数量	金額
1	423	963,453.7	101,094,800	513	1,556,382.6	197,172,348	552	1,758,002.7	266,424,467
2	224	335,027.2	24,872,282	252	336,370.1	38,020,944	357	1,283,903.2	99,734,268
3	764	2,906,191.3	125,276,044	707	2,268,517.9	124,383,948	826	3,104,402.6	205,305,480
4	960	3,132,510.1	215,061,835	1,036	3,337,712.2	373,577,241	936	3,075,474.2	333,995,715
5	798	3,290,840.1	373,771,553	689	1,888,164.1	534,602,862	647	1,747,454.1	424,215,345
6	766	3,719,236.0	690,958,923	806	2,709,461.7	956,144,510	816	3,965,289.6	994,963,211
7	770	7,288,865.2	1,770,828,120	937	5,035,991.2	1,926,566,682	833	5,324,838.6	1,677,278,615
8	563	2,374,665.2	575,063,149	457	2,315,104.9	603,359,278	317	3,021,878.9	604,512,740
9	358	3,048,728.3	608,048,708	401	5,081,858.0	983,081,889	349	2,669,009.9	776,156,801
10	628	5,925,123.5	1,025,693,548	706	8,366,798.2	1,039,410,826	825	4,837,496.7	1,028,486,511
11	939	7,111,792.3	973,570,940	858	13,008,188.8	923,432,972	837	4,694,609.4	803,202,683
12	490	1,177,518.1	172,402,153	458	3,236,285.6	326,881,195	580	2,885,166.2	240,110,666
計	7,683	41,273,951.0	6,656,642,055	7,820	49,140,835.3	8,026,634,695	7,875	38,367,526.1	7,454,386,502

※陸送品を除く

産業振興課

4-15. 魚種別水揚高の推移

(単位：隻, kg, 円)

年 種別	平成25			26			27		
	数量	金額	平均単価	数量	金額	平均単価	数量	金額	平均単価
いわし類	4,350,900.9	222,664,007	51.2	3,742,275.4	214,096,109	57.2	5,187,310.5	397,915,499	76.7
さば	2,290,088.9	226,323,449	98.8	2,543,871.8	252,246,165	99.2	3,616,301.1	267,464,968	74.0
さんま	12,400,455.2	1,867,136,364	150.6	24,056,302.3	2,343,178,185	97.4	9,431,475.6	1,936,972,086	205.4
かつお	5,009,135.8	967,412,190	193.1	2,936,365.4	591,720,577	201.5	5,196,728.2	1,025,264,555	197.3
まぐろ類	752,928.6	184,737,186	245.4	522,377.4	163,489,915	313.0	699,139.9	274,797,408	393.1
かじき類	—	—	—	—	—	—	—	—	—
あみ	5,580,220.0	202,301,873	36.3	4,554,090.0	232,707,556	51.1	5,081,730.0	222,910,292	43.9
メロード	200,529.0	16,864,638	84.1	231,551.5	22,522,229	97.3	197,588.0	22,113,065	111.9
こおなご	—	—	—	331,637.8	43,120,828	130.0	356,091.0	69,123,978	194.1
いか	734,364.1	159,595,154	217.3	713,063.6	170,292,324	238.8	627,450.7	128,368,843	204.6
すけそう	1,341,207.0	60,421,707	45.1	1,073,301.7	74,861,356	69.0	777,339.6	56,555,375	72.8
銀ざけ	5,038,826.4	1,961,184,480	389.2	5,238,132.5	3,028,590,594	578.2	4,832,492.0	2,293,566,372	474.6
その他	3,575,295.1	788,001,007	220.4	3,197,865.9	889,808,857	278.3	2,363,879.5	759,334,061	321.2
計	41,273,951.0	6,656,642,055	42.3	49,140,835.3	8,026,634,695	22.7	38,367,526.1	7,454,386,502	2,369.6

※陸送品を除く

産業振興課

4-16. 漁業種別水揚高の推移

(単位：隻, kg, 円)

年 種別	平成25			26			27		
	隻数	数量	金額	隻数	数量	金額	隻数	数量	金額
鯉鮪旋網	23	4,669,951.0	857,670,417	10	2,710,394.0	475,972,922	16	4,587,099.0	914,432,517
その他旋網	6	960,028.0	61,047,607	3	175,294.0	14,540,898	1	35,766.0	11,210,184
さんま棒受網	265	12,397,924.2	1,866,860,655	412	24,056,046.3	2,343,166,137	251	9,414,131.6	1,935,851,108
抄網	89	199,856.0	16,718,658	103	234,851.0	22,571,589	125	227,039.0	23,724,465
敷網	—	—	—	156	323,783.0	42,690,448	201	326,380.0	67,445,378
遠洋底曳網	—	—	—	—	—	—	—	—	—
沖合底曳網	421	2,757,349.1	248,412,607	396	2,247,657.1	258,246,587	361	1,701,180.4	195,810,304
小型底曳網	—	—	—	—	—	—	—	—	—
いさだ曳網	1,004	5,580,220.0	202,301,873	801	4,554,090.0	232,707,556	798	5,081,730.0	222,910,292
定置網	1,352	8,242,000.1	1,038,431,960	1,181	8,137,287.3	1,115,182,114	1,470	10,215,109.1	1,187,056,561
刺網	1,180	143,769.0	34,593,748	1,913	537,424.6	137,994,299	1,659	490,678.9	154,430,160
その他延縄	—	—	—	—	—	—	—	—	—
大目流網	—	—	—	—	—	—	—	—	—
いか流網	—	—	—	—	—	—	—	—	—
小型いか釣	138	59,094.0	18,942,521	82	30,051.5	11,851,337	57	13,166.0	5,840,476
鯉鮪一本釣	3	989,372.0	243,676,815	5	701,503.0	247,993,609	6	1,259,426.0	347,802,437
その他海面漁業	2,352	218,694.7	104,438,198	1,846	171,242.5	91,381,423	2,009	167,065.3	91,285,953
養殖漁業	850	5,055,692.9	1,963,546,996	912	5,261,211.0	3,032,335,776	921	4,848,754.8	2,296,586,667
計	7,683	41,273,951.0	6,656,642,055	7,820	49,140,835.3	8,026,634,695	7,875	38,367,526.1	7,454,386,502

※搬入魚を除く

産業振興課

4-17. 都道府県別入港船水揚高の推移

(単位：隻, kg, 円)

種別	年	平成25			26			27		
		隻数	数量	金額	隻数	数量	金額	隻数	数量	金額
宮城		7,520	27,337,170.8	4,384,004,684	7,590	29,772,672.9	5,728,497,568	7,720	27,861,146.5	5,136,910,265
県	北海道	67	3,987,735.5	636,508,272	115	7,947,702.3	863,471,891	85	3,408,038.0	743,235,972
	青森	25	2,552,272.0	424,203,425	23	2,716,407.0	348,023,146	7	1,165,312.0	240,082,388
	山形	—	—	—	—	—	—	—	—	—
	岩手	5	40,091.0	7,361,476	9	410,948.0	26,931,190	11	171,640.0	23,683,376
	福島	16	1,650,611.5	274,374,368	8	1,109,624.0	130,887,841	2	110,461.0	19,936,655
	茨城	4	698,884.0	43,887,909	3	175,294.0	14,540,898	1	81,772.0	22,628,974
	栃木	1	149,411.0	8,952,377	—	—	—	—	—	—
	千葉	4	192,192.0	31,978,024	3	205,244.0	27,350,543	2	42,603.0	10,920,552
	東京	17	1,654,479.0	276,571,106	30	2,802,254.6	283,136,922	2	85,169.0	17,188,901
	新潟	1	201,436.0	38,416,831	—	—	—	1	477,066.0	96,418,046
	富山	16	1,290,375.2	206,736,264	28	2,837,720.9	343,454,250	13	1,111,703.6	243,091,214
	静岡	5	1,435,960.0	308,899,984	4	755,990.0	225,406,873	8	2,435,933.0	574,148,031
	三重	1	7,962.0	1,203,854	5	152,742.0	8,548,576	6	130,686.0	16,089,241
	香川	—	—	—	—	—	—	—	—	—
	高知	—	—	—	—	—	—	—	—	—
	外	宮崎	—	—	—	—	—	—	—	—
鹿児島		—	—	—	—	—	—	—	—	—
長崎		1	75,371.0	13,543,481	2	254,235.6	26,384,997	17	1,285,996.0	310,052,887
その他		—	—	—	—	—	—	—	—	—
小計	163	13,936,780.2	2,272,637,371	230	19,368,162.4	2,298,137,127	155	10,506,379.6	2,317,476,237	
合計	7,683	41,273,951.0	6,656,642,055	7,820	49,140,835.3	8,026,634,695	7,875	38,367,526.1	7,454,386,502	

※陸送品を除く

産業振興課

4-18. さけ・ます増殖事業の推移

年度	放流	(万尾)		捕獲	(尾)	
		海中飼育			オス	メス
平成 23	175	—	—	—	—	—
24	175	—	—	—	—	—
25	175	—	—	—	—	—
26	187	—	—	—	—	—
27	220	—	—	—	—	—

産業振興課

※平成23年度以降は、宮城県さけます増殖協会の支援により提供のあった稚魚を放流。

(4) 流通・加工

4-19. 水産加工業等の組織

平成28年3月31日現在 (単位：円, 人)

組 合 名	設 立 年 月 日	出 資 金	組 合 員 数	備 考
女川水産加工業協同組合	昭和24年 8月	10,880,000	27	水 協 法
女川魚市場買受人協同組合	昭和53年 4月	14,100,000	47	中 企 法

産業振興課

4-20. 冷凍冷蔵・製氷施設状況の推移

(単位：t/日)

区分 年度	凍 結 施 設		冷 蔵 施 設		製 氷 施 設		貯 氷 施 設	
	工場数	能 力	工場数	能 力	工場数	能 力	工場数	能 力
平成23	5	226	7	11,550	2	140	2	1,600
24	6	276	8	17,550	3	190	3	1,750
25	6	276	8	17,550	3	190	3	1,750
26	6	276	8	17,550	3	190	3	1,750
27	6	276	8	17,550	3	190	3	1,750

冷凍事業協会

4-21. 製氷の生産状況の推移

(単位：t/日)

区分 年度	生 産 量	移 入 量	合 計	出 荷 区 分			
				船 舶 用	加 工 用	そ の 他	計
平成23	11,666	696	12,362	4,414	6,256	1,100	11,770
24	15,345	—	15,345	6,024	7,742	1,520	15,286
25	27,831	—	27,831	9,798	13,953	2,530	26,281
26	29,136	74	29,210	11,711	14,313	1,593	27,617
27	23,536	—	23,536	7,612	13,394	2,375	23,381

冷凍事業協会

(5) 漁 港

4-22. 漁港施設の現況

平成28年3月31日現在 (単位：m)

管 理 者	町	町	町	町	町	町	町	町	町	町	町	町	町	小計	県	
漁 港 名	指ヶ浜	御前	尾浦	竹浦	桐ヶ崎	野野浜	飯子浜	塚浜	小屋取	出島	寺間	江の島	小計		女川	
漁 港 の 種 類	1	1	1	1	1	1	1	1	1	1	1	1	1		3	
けの い 留延 施 設長	岸壁等	岸壁	—	—	—	—	—	—	51	49	—	40	30	77	247	2,112
		さん橋	—	—	—	—	—	—	—	—	—	—	30	—	30	234
		小計	—	—	—	—	—	—	51	49	—	40	60	77	277	2,346
	物揚場	105	30	437	261	201	120	75	216	111	514	580	191	2,841	284	
	船揚場	50	—	110	42	40	20	40	107	50	118	100	135	812	—	
小計	155	30	547	303	241	140	166	372	161	672	740	403	3,930	2,630		
外 か く延 施 設長	防波堤	172	56	152	156	197	119	325	403	135	344	396	397	2,852	668	
	防砂堤等	—	—	—	—	—	80	—	—	—	—	12	—	92	—	
	護岸	278	251	31	463	183	446	575	472	427	355	601	332	4,414	609	
	海岸 保全 施設	護岸	198	322	—	—	—	—	—	—	—	—	—	—	520	—
		胸壁	—	53	—	306	—	—	—	—	—	—	—	—	359	—
		堤防	—	300	—	—	—	—	—	—	—	—	—	—	300	—
		離岸堤	—	260	—	—	—	—	—	—	—	—	—	—	260	—
小計	198	935	—	306	—	—	—	—	—	—	—	—	1,439	—		
小計	648	1,242	183	925	380	645	900	875	562	699	1,009	729	8,797	1,277		
合計	803	1,272	730	1,228	621	785	1,066	1,247	723	1,371	1,749	1,132	12,727	3,907		

建設課：漁港台帳

第 5 章

商 工 ・ 観 光

女川町の商業は、東日本大震災の影響により事業所数 27 店舗（前回比 85.2%減）、従業者数が 214 人（前回比 68.3%減）となり、年間商品販売額は 11,821 百万円（前回比 33.5%減）となった。

平成 27 年 3 月 21 日には女川駅が開業、駅前周辺のまちびらきにより、商店街にぎわいへの一步を歩み出し、同年 12 月にはテナント型商業施設「シーパルピア女川」がオープンした。

本町の基盤産業のひとつである製造業（工業）は、水産加工を中心とし、そのほとんどが中小企業で占められている。平成 26 年は製造品出荷額等が 109 億 228 万円（前年比 35.6%増）となっている。

(1) 事業所

5-1. 従業者規模別事業所数・従業員数の推移

(単位：件/人)

区分 年	事業所数	1人～4人	5人～9人	10人～29人	30人以上	出向・派遣 従業者の 数	国・公共企業体 地方公共団体 (1)
	従業員数						
平成16	660	451	97	82	28	2	…
	4,859	964	644	1,321	1,930	—	…
18	676	425	92	82	26	2	49
	5,349	922	600	1,402	1,824	—	601
21 (経セン基礎)	656	393	99	90	30	2	42
	5,737	835	646	1,501	2,200	—	555
24 (経セン活動)	191	74	30	44	19	3	…
	2,637	170	184	731	1,552	—	…
26 (経セン基礎)	248	108	45	46	24	2	23
	3,485	263	290	730	1,847	…	355

企画課：事業所・企業統計調査/経済センサス

平成16年は、「事業所・企業統計調査 (H16.6.1基準日)」確報値

平成18年は、「事業所・企業統計調査 (H18.10.1基準日)」確報値

平成21年は、「H21年経済センサス基礎調査 (H21.7.1基準日)」の確報値

平成24年は、「H24年経済センサス活動調査 (H24.2.1基準日)」の確報値

※事業所数は、事業内容等が不詳の事業所を含む。

※国及び地方公共団体の事業所を除いた民営事業所のみを対象としている。

平成26年は、「H26年経済センサス基礎調査 (H26.7.1基準日)」の確報値

5-2. 産業別事業所数・従業者数の推移

(単位：件/人)

区分	平成16		18		21 (経セン基礎)		24 (経セン活動)		26 (経セン基礎)	
	事業所数	従業者数	事業所数	従業者数	事業所数	従業者数	事業所数	従業者数	事業所数	従業者数
総数	660	4,859	676	5,349	656	5,737	191	2,637	248	3,485
農林漁業	3	53	4	53	5	118	1	10	3	29
鉱業、採石業、砂利採取業	2	14	2	14	1	12	1	13	1	13
建設業	72	816	72	779	69	505	40	563	54	653
製造業	77	1,430	74	1,299	75	1,451	27	523	34	653
電気・ガス・熱供給・水道業	3	374	7	394	7	470	3	452	4	493
情報通信業	…	…	…	…	1	32	1	38	1	41
運輸業、郵便業	23	311	23	294	23	239	5	69	6	55
卸売業、小売業	210	777	202	845	189	812	34	222	50	341
金融業、保険業	6	91	6	80	6	77	4	29	4	26
不動産業、物品賃貸業	7	15	8	16	11	40	1	7	2	10
学術研究、専門・技術サービス業	…	…	…	…	14	426	6	167	7	108
宿泊業、飲食サービス業	127	428	116	393	112	410	15	114	24	158
生活関連サービス業、娯楽業	…	…	…	…	38	82	8	86	9	90
教育、学習支援業	12	30	23	191	25	197	1	3	2	4
医療、福祉	16	85	23	288	22	341	7	211	9	303
複合サービス事業	6	45	6	94	5	73	1	8	1	8
サービス業 (他に分類されないもの)	96	390	97	428	42	298	15	122	14	145
公務	…	…	13	181	11	154	…	…	23	355

企画課：事業所・企業統計調査/経済センサス

平成16年は、「事業所・企業統計調査 (H16.6.1基準日)」確報値

平成18年は、「事業所・企業統計調査 (H18.10.1基準日)」確報値

平成21年は、「H21年経済センサス基礎調査 (H21.7.1基準日)」の確報値

平成24年は、「H24年経済センサス活動調査 (H24.2.1基準日)」の確報値

※事業所数は、事業内容等が不詳の事業所を含む。

※国及び地方公共団体の事業所を除いた民営事業所のみを対象としている。

平成26年は、「H26年経済センサス基礎調査 (H26.7.1基準日)」の確報値

(2) 商 工 業

5-3. 商業の推移（卸・小売業）

各年7月1日現在（単位：人，百万円，㎡）

年	区分	総数	卸売業	小売業	小売業の内訳				
					織物衣服 身のまわり品	飲食料品	自転車・ 自動車	家具・建具 じゅう器	その他
平成11	事業所数	257	39	218	14	111	6	21	66
	従業者数	910	200	710	42	349	24	41	254
	年間商品 販売額	25,506	16,478	9,028	427	4,733	293	513	3,062
	売場面積	—	—	11,795	1,371	5,794	429	1,385	2,816
14	事業所数	227	29	198	14	103	8	19	54
	従業者数	789	138	651	41	302	33	42	233
	年間商品 販売額	19,176	11,519	7,657	345	3,572	324	363	3,053
	売場面積	—	—	10,512	1,487	5,052	254	1,157	2,562
16	事業所数	208	30	178	12	94	7	18	47
	従業者数	720	161	559	35	301	21	36	166
	年間商品 販売額	16,716	10,445	6,272	316	3,060	224	194	2,477
	売場面積	—	—	8,893	1,203	4,530	181	1,118	1,861
19	事業所数	183	27	156	12	75	7	17	45
	従業者数	675	157	518	29	246	23	32	188
	年間商品 販売額	17,765	11,239	6,525	227	2,493	227	194	3,385
	売場面積	—	—	9,387	1,203	4,699	513	751	2,221
26	事業所数	27	8	19	—	7	6		6
	従業者数	214	107	107	—	45	22		40
	年間商品 販売額	11,821	9,516	2,305	—	871	324		X
	売場面積	—	—	1,919	—	457	X		X

企画課：商業統計調査

※平成16年・平成19年は、6月1日現在

※平成21年商業統計調査は、経済センサスの創設に伴い中止。

※平成26年商業統計調査は、「経済センサス-基礎調査」との同時実施、7月1日現在。

5-4. 工業の推移

(単位:人, 万円)

種別	平成22			23			24			25			26		
	事業 所数	従業 者数	製造品 出荷額等	事業 所数	従業 者数	製造品 出荷額等	事業 所数	従業 者数	製造品 出荷額等	事業 所数	従業 者数	製造品 出荷額等	事業 所数	従業 者数	製造品 出荷額等
総数	53	1,303	3,351,006	21	458	674,075	19	494	640,256	21	506	803,846	22	548	1,090,228
食料	44	1,197	3,246,063	11	366	532,623	10	391	491,021	11	396	562,122	13	457	881,000
飲料	2	20	X	2	21	X	3	26	19,609	3	22	30,968	3	16	30,120
繊維	1	6	X	1	7	X	1	6	X	1	6	X	1	6	X
衣服	-	-	-	-	-	-	-	-	-	-	-	-	-	-	-
木材	1	22	X	1	8	X	1	5	X	1	5	X	1	5	X
家具	-	-	-	1	16	X	1	25	X	1	29	X	1	25	X
印刷	-	-	-	1	6	X	-	-	-	-	-	-	-	-	-
土石	1	10	X	1	18	X	1	20	X	2	31	X	2	34	X
金属	1	5	X	2	12	X	1	17	X	1	13	X	-	-	-
機械	2	16	X	1	4	X	1	4	X	1	4	X	1	5	X
電機	-	-	-	-	-	-	-	-	-	-	-	-	-	-	-
輸送	-	-	-	-	-	-	-	-	-	-	-	-	-	-	-
その他	1	27	X	-	-	-	-	-	-	-	-	-	-	-	-

企画課：宮城県の工業

※西暦末尾が0、3、5、8年以外の年においては、従業員4人以上を対象

(3) 観 光
5-5. 宿泊施設の現況

平成28年3月31日現在 (単位: 軒, 室, 人)

年度	区分	旅 館 ・ ホ テ ル								民 宿										総 数			
		浦 宿 浜	寿 町	鷺 神 浜	女 川 浜	清 水 町	高 白 浜	野 々 浜	そ の 他	小 計	浦 宿 浜	小 乗 浜	飯 子 浜	塚 浜	小 屋 取	竹 浦	寺 間	江 島	女 川		鷺 神 浜	清 水 町	小 計
平成 23	施設数
	室数
	人収容
24	施設数	2	-	-	-	-	1	1	-	4	2	-	-	-	1	-	1	-	-	-	-	4	8
	室数	62	-	-	-	-	22	49	-	133	35	-	-	-	15	-	7	-	-	-	-	57	190
	人収容	210	-	-	-	-	80	98	-	388	35	-	-	-	20	-	26	-	-	-	-	81	469
25	施設数	2	-	-	1	1	1	1	1	7	2	-	-	-	1	-	1	-	-	-	-	4	11
	室数	63	-	-	55	48	45	49	16	276	35	-	-	-	15	-	7	-	-	-	-	57	333
	人収容	240	-	-	55	96	90	98	64	643	35	-	-	-	20	-	26	-	-	-	-	81	724
26	施設数	4	-	1	1	1	1	1	1	10	1	-	-	-	1	-	1	-	-	1	-	4	14
	室数	84	-	44	55	63	45	49	16	356	20	-	-	-	15	-	7	-	-	5	-	47	403
	人収容	253	-	44	55	144	90	98	64	748	20	-	-	-	20	-	21	-	-	6	-	67	815
27	施設数	4		1	1	1	1	1	1	10	1				1		1			1		4	14
	室数	84		44	55	63	45	49	16	356	15				15		7			5		42	398
	人収容	253		44	55	144	90	98	64	748	15				20		21			6		62	810

産業振興課

※平成23年4月1日現在は東日本大震災により不明
 ※旅館・ホテルのうちその他は石巻市境に立地
 ※旅館・ホテルには下宿も含む

5-6. 観光客数等の推移

(単位：人，千円)

年	入 込 観 光 客 数			推定観光消費額
	総 数	日 帰 り 客	宿 泊 客	
平成23	39,565	36,304	3,261	355,611
24	218,693	207,759	10,934	1,493,655
25	295,016	273,902	21,114	1,965,306
26	290,629	267,569	23,060	1,936,081
27	381,259	353,549	27,710	2,542,284

産業振興課

※「推定観光消費額」は宮城県観光動態調査報告書「観光客の1人当たり平均消費額」より算出。

5-7. 宮城県原子力センター・東北電力原子力PRセンター入場者数の推移

(単位：人)

区分 年	原子力センター	原子力PRセンター
平成23	210	2,070
24	...	8,901
25	...	10,570
26	...	14,145
27	...	15,854

産業振興課

※原子力PRセンターは、東日本大震災の影響により平成23年度は休館。

※原子力センターは復旧未定。

(4) 女川町まちなか交流館

5-8. 女川町まちなか交流館の現況

平成28年4月1日現在 (単位：㎡)

所 在 地	開館年月日	建 物 構 造	敷地面積	建物面積
女川浜字大原1-36	H27. 12. 23	鉄骨造平屋建	2,793.65	1,333.83

産業振興課

5-9. 女川町まちなか交流館の利用状況

(単位：人)

年度	貸 館 利 用	キッズコーナー ・ロビー利用	総 数
27	5,328	21,540	26,868

産業振興課

※平成27年度は、平成28年1月4日からの利用人数

第 6 章

社 会 福 祉

女川町には、震災後、児童福祉施設として 2 箇所保育所を設置している。平成 27 年度の定員数 210 人に対し入所幼児数は 123 人となっている。

本町では、子育て支援として、保育所の土曜保育時間の延長や放課後児童クラブなどを実施している。さらに、平成 19 年 10 月からは、乳幼児医療費助成の対象を中学校三年生までに拡大し、平成 27 年 10 月からは、18 歳到達年度まで拡大している。

本町における高齢者状況は、平成 28 年 3 月末での高齢化率が 37.4%で県内第 2 位となっており、介護認定者は年々増加傾向にある。また、老人医療費助成については、平成 20 年 4 月から国の医療制度改革に伴い、長寿医療制度（後期高齢者医療制度）に移行した。

(1) 年 金
6-1. 国民年金の推移

(単位：人，%)

区分 年度	被 保 険 者 数				免 除 者 数			免 除 率	付 加 入 加 者
	第 1 号 強 制 制 任 意		第 3 号	計	法 定 免 除	申 請 免 除	計		
平成23	1,548	17	382	1,947	86	413	499	32.3	83
24	1,265	9	364	1,638	73	270	343	27.2	64
25	1,113	7	354	1,474	71	243	314	28.3	59
26	1,006	8	333	1,347	69	226	295	29.4	57
27	942	7	309	1,258	67	179	246	26.0	56

町 民 課

6-2. 拠出年金受給状況の推移

(1) 国民年金受給状況の推移 (基礎年金)

(単位：人，円)

区分 年度	総 数		老 齢 基 礎 年 金		障 害 基 礎 年 金 (拠 出)		障 害 基 礎 年 金 (福 祉)		遺 族 基 礎 年 金	
	受 給 権 者 数	年 金 額	受 給 権 者 数	年 金 額	受 給 権 者 数	年 金 額	受 給 権 者 数	年 金 額	受 給 権 者 数	年 金 額
平成23	2,594	1,753,716,500	2,425	1,609,245,300	52	43,751,400	81	74,955,500	36	25,764,300
24	2,514	1,701,876,200	2,361	1,570,210,700	50	42,241,900	74	66,743,900	29	22,679,700
25	2,438	1,651,747,600	2,298	1,531,494,400	49	41,137,100	71	63,534,000	20	15,582,100
26	2,416	1,614,774,400	2,287	1,505,057,100	50	41,284,100	65	57,497,200	14	10,936,000
27	2,424	1,639,430,710	2,293	1,528,151,910	56	46,578,900	64	56,225,400	11	8,474,500

石巻年金事務所
町 民 課

(2) 国民年金受給状況の推移 (旧老齢・短期年金等)

(単位：人，円)

区分 年度	総 数		老 齢 年 金 (五 年 年 金 含 む)		通 算 老 齢 年 金		障 害 年 金		寡 婦 年 金	
	受 給 権 者 数	年 金 額	受 給 権 者 数	年 金 額	受 給 権 者 数	年 金 額	受 給 権 者 数	年 金 額	受 給 権 者 数	年 金 額
平成23	325	120,662,600	208	90,144,300	102	19,801,700	9	7,888,900	6	2,827,700
24	261	95,274,600	165	71,538,300	85	15,996,700	6	5,308,800	5	2,430,800
25	227	82,218,900	140	60,663,400	77	14,274,700	6	5,308,800	4	1,972,000
26	199	69,437,900	119	51,400,400	73	13,196,600	4	3,477,600	3	1,363,300
27	160	53,851,100	91	38,933,800	63	11,005,800	3	2,535,300	3	1,376,200

石巻年金事務所
町 民 課

(3) 国民年金受給状況の推移 (一時金)

(単位：件，円)

区分 年度	死 亡 一 時 金	
	件 数	金 額
平成23	58	9,252,500
24	10	1,550,000
25	1	320,000
26	3	385,000
27	3	460,000

石巻年金事務所
町 民 課

(2) 児童・母子福祉

6-3. 保育施設の状況

平成28年4月1日現在(単位：㎡，人)

名称	所在地	敷地面積	建物構造	建物面積	保育士数		その他の職員数		定員	幼児数		開設年月日
					臨時		臨時			受託		
第一保育所	鷺神浜字荒立 35-1	4,717.34	鉄筋コンクリート 造平家建	993.44	16	1	5	3	120	85	2	S27. 7. 20
第四保育所	浦宿浜字小屋ノ口 28-1	1,623.74	木造平家建	457.65	7	1	3	2	90	41	2	S50. 4. 1

健康福祉課

※平成20年3月31日第三保育所閉所。

※東日本大震災により第二保育所は流失、出島保育所は使用不能となる。

※第二保育所及び出島保育所は、平成24年3月31日閉所。

6-4. 保育幼児数等の推移

各年10月1日現在(単位：ヶ所，人)

年度	区分	保育所	保育士数	定員数	幼児数	
						広域受託数
平成23		4	23	360	143	4
24		2	17	210	145	4
25		2	18	210	141	5
26		2	17	210	132	6
27		2	20	210	123	4

健康福祉課

※平成11年4月1日より保母を保育士と呼称変更。

※平成20年3月31日第三保育所閉所。

※東日本大震災により第二保育所は流失、出島保育所は使用不能となる。

6-5. 放課後児童クラブ

平成28年4月1日現在(単位：人)

名称	所在地	指導者数		定員	H23.4	H24.4.9	H25.4.9	H26.4.8	H27.4.	開設年月日
		臨時			入級 児童数	入級 児童数	入級 児童数	入級 児童数	入級 児童数	
女川町放課後児童 クラブ	女川浜字大原310番地	3	3	30	0	10	12	14	14	H16.10.6

健康福祉課

※平成25年4月1日より町立女川小学校にて開設。

6-6. 子育て支援センター

(単位：人)

名称	所在地	指導者数		区分	利用者数（事業年度累計）					開設年月日
			臨時		H23	H24	H25	H26	H27	
女川町子育て支援センター	鷲神浜字堀切山51-7	3	3	児童	0	3,297	2,644	2,543	1,899	H18.6.1
				保護者	0	1,592	1,959	1,854	1,654	

健康福祉課

※平成23年度については東日本大震災により施設が倒壊したことから事業実施見送り
 ※平成24年5月22日より、現在地（地域福祉センター）において事業再開

6-7. 児童手当・子ども手当支給の推移

(1) 児童手当

(単位：人, 千円)

年度	区分	受給者数	支給額
平成 23		0	0
24		488	87,840
25		448	95,705
26		441	90,410
27		417	83,480

健康福祉課

(2) 子ども手当

(単位：人, 千円)

年度	区分	受給者数	支給額
平成 23		542	138,527
24		541	20,000

健康福祉課

※子ども手当制度開始＝平成22年4月施行
 ※子ども手当制度終了＝平成24年4月廃止

6-8. 乳幼児医療費助成状況の推移

(単位：人, 件, 円)

年度	区分	国 保			社 保			合 計		
		対象者	件数	助成額	対象者	件数	助成額	対象者	件数	助成額
平成 23		333	1,738	3,156,664	627	4,728	8,297,690	960	6,466	11,454,354
24		274	958	1,848,262	575	5,807	10,114,877	849	6,765	11,963,139
25		219	2,459	4,056,824	539	8,204	13,522,675	758	10,663	17,579,499
26		202	2,359	3,910,913	489	7,373	12,335,766	691	9,732	16,246,679
27		242	2,321	3,863,503	578	7,301	12,019,120	820	9,622	15,882,623

健康福祉課

※就学前まで助成範囲を拡大＝平成12年7月施行
 ※中学校修了前まで助成範囲を拡大＝平成19年10月施行
 ※所得制限の廃止＝平成22年4月施行
 ※18歳到達年度まで助成範囲を拡大＝平成27年10月施行

6-9. 母子・父子家庭医療費助成状況の推移

(単位：人，件，円)

年度	区分	国保			社保			合計		
		対象者	件数	助成額	対象者	件数	助成額	対象者	件数	助成額
平成	23	147	88	339,203	120	102	173,637	267	190	512,840
	24	116	118	212,483	118	275	618,181	234	393	830,664
	25	106	205	799,115	121	414	1,205,378	228	619	2,004,493
	26	105	173	548,276	98	309	813,196	203	482	1,361,472
	27	100	116	219,982	94	276	910,330	194	392	1,130,312

健康福祉課

※母子家庭医療＝昭和59年1月施行 母子・父子家庭医療＝平成6年4月施行（名称変更）

※所得制限の廃止＝平成22年4月施行

6-10. 母子福祉資金貸付の推移

(単位：人，円)

区分	年度	平成23	24	25	26	27
		貸付	人員	0	0	0
	金額	0	0	0	0	0

健康福祉課

6-11. 児童扶養手当受給の推移

(単位：人)

区分	年度	平成23	24	25	26	27
		受給者	92	84	84	75
対象児童数		143	135	128	127	115

健康福祉課

※父子家庭に対し支給開始＝平成22年8月施行

(3) 老人福祉

6-12. 地域福祉センターの現況

平成28年4月1日現在(単位：㎡)

所在地	敷地面積	建物構造	建物面積	開設年月日
鷺神浜字堀切山51-7	4,179.68	鉄筋コンクリート造 3階建	4,049.14	平成11年4月1日

地域福祉センター

6-13. 地域福祉センターの利用状況

(単位：人)

年度	平成23	24	25	26	27
利用者数	0	12,996	13,893	15,651	14,724

地域福祉センター

※平成23年度は、東日本大震災の被害により6月から利用再開したが、震災対応により利用人数集計データなし

6-14. 地域包括支援センターの現況

平成28年4月1日現在(単位：㎡)

所在地	敷地面積	建物構造	建物面積	開設年月日
鷺神浜字堀切山51-7	4,179.68	鉄筋コンクリート造 3階建	4,049.14 (うち103.43)	平成11年4月1日

地域包括支援センター

6-15. 地域包括支援センターの利用状況

(単位：件)

項目	年度	平成23	24	25	26	27
延べ相談件数		2,198	4,178	4,359	1,252	747
ケアプラン作成件数		544	996	1,129	1,095	1,065
訪問調査件数		0	0	0	0	0

地域包括支援センター

6-16. 老人ホームヘルパー派遣の推移

(単位：人，世帯)

年度	平成23	24	25	26	27
派遣世帯数	—	—	—	1	1

健康福祉課

6-17. 敬老祝金支給の推移

(単位：人，千円)

年度		平成23	24	25	26	27
区分	敬老祝金	1,193	1,201	1,225	1,206	1,189
	特別敬老祝金	1	2	5	1	4
支給額	敬老祝金	7,845	8,405	8,760	8,835	8,785
	特別敬老祝金	500	1,000	2,500	500	2,000

健康福祉課

※弔慰金分を含む。

6-18. 老人ホーム入所数の推移

(単位：人)

年度	23	24	25	26	27
区分					
養護	14	12	14	14	15

健康福祉課

6-19. 緊急通報システム利用状況の推移

(単位：件)

年度	平成23	24	25	26	27
区分					
老人	33	32	35	40	40
身障者	1	—	—	—	—
計	34	32	35	40	40

健康福祉課

(4) 介護保険
6-20. 第1号被保険者数

(単位：人)

年度	区分	65歳～74歳	75歳以上	(再掲) 外国人 被保険者	(再掲) 住所地特例 被保険者	計
平成23		1,292	1,428	3	45	2,720
24		1,297	1,427	3	41	2,724
25		1,266	1,362	3	43	2,628
26		1,221	1,354	3	36	2,575
27		1,213	1,369	3	37	2,582

健康福祉課

6-21. 介護保険認定状況

(単位：人)

年度	区分	要支援		要介護1	要介護2	要介護3	要介護4	要介護5	計
		要支援1	要支援2						
平成23		64	80	92	81	73	59	53	502
	うち2号被保険者	4	4	—	—	1	—	1	10
24		84	91	78	90	68	78	44	533
	うち2号被保険者	3	4	—	3	3	2	—	15
25		66	103	97	79	68	75	34	522
	うち2号被保険者	—	2	1	3	1	2	—	9
26		40	106	94	98	57	76	37	508
	うち2号被保険者	—	1	1	2	—	2	1	7
27		57	114	93	104	60	67	30	525
	うち2号被保険者	—	1	2	1	—	2	1	7

健康福祉課

6-22. サービス提供状況

(単位：人)

年度	区分	在宅	施設			計	総計
			特別養護 老人ホーム	介護老人 保健施設	介護療養型 医療施設		
平成23		229	71	89	—	160	389
24		262	64	86	—	150	412
25		258	65	86	—	151	409
26		267	59	87	—	146	413
27		278	60	75	—	135	413

健康福祉課

(5) 心身障害者福祉・その他
6-23. 生活保護法による扶助の推移

(単位：人，円)

区分	平成23		24		25		26		27	
	延人員	金額	延人員	金額	延人員	金額	延人員	金額	延人員	金額
生活扶助	327	18,893,804	316	14,110,651	331	15,404,121	397	21,544,391	446	21,789,002
住宅扶助	55	1,154,055	88	790,500	64	572,100	162	1,013,900	219	1,519,327
教育扶助	22	413,772	18	386,598	36	594,012	32	461,069	39	516,127
介護扶助	73	4,758,689	67	4,916,820	100	6,291,290	81	2,699,671	131	937,171
医療扶助	830	45,374,646	537	24,922,437	372	32,026,106	429	29,560,013	488	26,439,289
出産扶助	—	—	—	—	—	—	—	—	—	—
生業扶助	12	266,780	12	156,660	13	216,600	7	104,818	14	333,553
葬祭扶助	2	87,701	—	—	—	—	—	—	—	—
施設事務費	—	—	9	1,541,050	12	2,255,720	12	2,291,670	2	193,280
計	1,321	70,949,447	1,047	46,824,716	928	57,359,949	1,120	57,675,532	1,339	51,727,749

健康福祉課

6-24. 共同募金の推移

(単位：円，%)

区分 年度	目標額	達成額						達成率
		戸別	職場・学校	法人	街頭	個人・その他	計	
平成23	1,148,400	522,751	43,203	10,000	90,010	132,664	798,628	69.5
24	810,000	818,321	47,999	10,000	73,176	770,648	1,720,144	212.4
25	1,700,000	842,087	82,960	10,000	50,484	651,776	1,637,307	96.3
26	1,700,000	829,902	65,220	10,000	124,817	589,894	1,619,833	95.3
27	1,700,000	835,899	11,952	10,000	116,437	386,593	1,360,881	80.1

社会福祉協議会

6-25. 歳末たすけあい募金の推移

(単位：円)

区分 年度	達成額	戸別	法人	街頭	学校	個人・その他
平成23	1,012,500	—	—	—	—	1,012,500
24	2,040,789	—	—	—	—	2,040,789
25	2,015,100	—	—	—	—	2,015,100
26	—	—	—	—	—	—
27	—	—	—	—	—	—

社会福祉協議会

6-26. 重度心身障害者（児）医療費助成状況の推移

(単位：人，件，円)

区分 年度	国 保			社 保			後 期 高 齢 者			合 計		
	対象者	助成 件数	助 成 額	対象者	助成 件数	助 成 額	対象者	助成 件数	助 成 額	対象者	助成 件数	助 成 額
平成 23	129	697	4,495,510	45	170	1,043,881	82	606	2,950,572	256	1,473	8,489,963
24	41	743	4,721,035	28	220	912,309	58	753	3,286,793	127	1,716	8,920,137
25	98	1,432	8,091,739	33	535	2,471,558	136	1,553	6,845,886	267	3,520	17,409,183
26	87	1,084	7,598,583	25	460	1,776,762	119	1,329	5,777,355	231	2,873	15,152,700
27	77	1,161	7,353,976	23	539	2,581,230	96	1,407	6,798,843	196	3,107	16,734,049

健康福祉課

※H22年度から所得制限廃止

6-27. 心身障害者対策の推移

(単位：人，件)

区分 年度	施 等 設 支 訓 援 練 費			補 装 具 等 給 付		更 生 医 療 給 付	心 医 身 療 障 費 助 害 者 成	特 手 別 障 害 者 等	特 扶 別 養 児 手 童 当	福 祉 タ ク シ ー
	身体入所	知的入所	知的通所	交 付	修 理					
平成 23	3	2	4	28	2	31	256	7	14	4,456
24	3	2	4	16	4	30	127	6	14	5,059
25	4	2	4	6	5	26	267	4	13	4,928
26	4	2	3	14	6	26	231	4	12	4,612
27	4	2	2	3	2	23	196	2	10	4,375

健康福祉課

6-28. 身体障害者手帳交付状況の推移

(単位：人)

区分 年度	内 部 障 害	体 幹 ・ 肢 体 不 自 由	聴 覚 ・ 平 衡 機 能	視 覚 障 害	音 声 ・ 言 語 ・ 咀 嚼 機 能 障 害	合 計
平成 23	177	192	31	24	11	435
24	155	171	23	19	11	379
25	139	161	30	18	6	354
26	146	154	30	19	3	352
27	132	141	31	15	4	323

健康福祉課

6-29. 療育手帳交付状況の推移

(単位：人)

区分 年度	A (重 度)	B (そ の 他)	計
平成 23	27	31	58
24	26	29	55
25	24	29	53
26	23	28	51
27	19	27	46

健康福祉課

第 7 章

保 健 ・ 衛 生

女川町における平成 26 年の主要死因別死亡者数は、悪性新生物（ガン）による死亡者が主要死因の 40.0%と多く、心疾患による死亡者も 26.7%を占めている。

本町では、これらの早期発見・予防のため各種健康診断、がん検診などを継続して行っている。

国民健康保険については、1 人当たり収納額が 78,780 円に対し、1 人当たり費用額が 367,776 円となっている。

町立病院及び老人保健施設は、平成 23 年 10 月 1 日から女川町地域医療センターと名称を改め、19 床の診療所と 100 床の介護老人保健施設の包括的施設へ再編し、併せて公益社団法人地域医療振興協会を指定管理者として管理を委ねた。

(1) 保 健

7-1. 保健センターの現況

平成28年4月1日現在 (単位: m²)

所在地	敷地面積	建物構造	建物面積	開設年月日
鷺神浜字堀切山5 1-7 (地域福祉センター内)	4179.68m ²	鉄筋コンクリート	144.76	昭和57年 7月 1日

健康福祉課

※平成24年3月21日地域福祉センター内に移設。

7-2. 女川町地域医療センターの現況

平成28年4月1日現在

所在地	鷺神浜字堀切山5 1-6
敷地面積 (m ²)	21,266.71
建物構造	鉄筋コンクリート造 4階建
用途区分	診療所 1,2階 (開設年月日: H23.10.1) 老人保健施設 3,4階 (開設年月日: H11.4.20)
建物面積 (m ²)	7,343.77
指定管理者	公益社団法人地域医療振興協会
指定管理開始年月日	平成23年10月1日

健康福祉課

※女川町立病院及び女川町老人保健施設は、平成23年10月1日から指定管理へ移行し、「女川町地域医療センター」として再編した。

7-3. 女川町地域医療センターの利用状況

(1) 入院

年度	区分	計	内 訳		
			内 科	外 科	整形外科
平成24	患者数(人)	4,873	3,786	406	681
	一日平均(人)	13.4	10.4	1.1	1.9
25	患者数(人)	5,119	4,173	538	408
	一日平均(人)	14.0	11.4	1.5	1.1
26	患者数(人)	4,899	3,991	908	0
	一日平均(人)	13.4	10.9	2.4	0.0
27	患者数(人)	4,843	3,798	1,045	0
	一日平均(人)	13	10.4	2.9	0.0

女川町地域医療センター

(2) 外 来

年度	区分	計	内 訳							
			内科	外科	整形外科	整形外科 (リハ)	小児科	眼科	皮膚科	心療内科
平成24	患者数(人)	29,930	20,548	2,499	3,022		1,003	1,457	1,110	291
	一日平均(人)	102.2	70.1	8.5	10.3		3.4	31.0	21.8	5.7
	(うち巡回診療) 患者数(人)	898								
25	患者数(人)	29,147	20,619	2,253	2,064		1,960	1,229	1,022	293
	一日平均(人)	100.1	70.1	7.7	7.0		6.7	25.1	20.9	5.9
	(うち巡回診療) 患者数(人)	932								
26	患者数(人)	30,588	20,554	3,029	1,154	497	2,978	1,168	915	293
	一日平均(人)	104.0	69.9	10.3	22.6	1.7	10.1	26.5	18.3	6.2
	(うち巡回診療) 患者数(人)	859								
27	患者数(人)	31,188	21,548	2,446	1,237	233	3,113	1,265	1,070	276
	一日平均(人)	106.1	73.3	8.3	24.3	0.8	10.6	28.8	21.4	5.9
	(うち巡回診療) 患者数(人)	860								

女川町地域医療センター

(3) 在宅医療・看護の状況

項目	年度	平成24	25	26	27
		患者数(人)	201	265	289
訪 問 診 療	稼働日数(日)	121	155	145	294
	一日平均(人)	1.7	1.7	2.0	1.2
	患者数(人)	32	84	70	83
往 診	稼働日数(日)	25	57	54	366
	一日平均(人)	1.3	1.5	1.3	0.2
	患者数(人)	621	603	705	907
訪 問 看 護 (医療・介護)	稼働日数(日)	244	244	244	243
	一日平均(件)	2.5	2.5	2.9	3.7
	患者数(人)	3,063	3,573	3,399	3,255
訪問リハビリテーション (医療・介護)	稼働日数(日)	244	244	244	243
	一日平均(件)	12.6	14.6	13.9	13.4

女川町地域医療センター

(4) 老人保健施設

項目	年度	平成24	25	26	27
		延べ入所者数(人)	21,595	29,519	30,680
長期	稼働日数(日)	365	365	365	366
	1日平均在所者数(人)	59.2	80.7	84.1	83.1
	延べ入所者数(人)	1,060	1,193	1,236	1,094
短期	稼働日数(日)	365	365	365	366
	1日平均在所者数(人)	2.9	2.8	3.4	3.0
	延べ利用者数(人)	2,614	3,673	5,001	5,446
通所リハビリテーション	稼働日数(日)	244	244	244	242
	1日平均利用者数	10.7	15.1	20.5	22.5
	延べ利用者数(人)			350	368
短時間通所リハビリテーション	稼働日数(日)			99	113
	1日平均利用者数			3.5	3.3

女川町地域医療センター

7-4. 医療施設の推移

平成28年4月1日現在

区分 年	施設数						病床数		
	総数	病院			一般 診療所	歯科 診療所	総数	病院	一般 診療所
		総数	公立	私立					
平成 24	3	0	0	—	1	2	19	—	19
25	3	0	0	—	1	2	19	—	19
26	2	0	0	—	1	1	19	—	19
27	2	0	0	—	1	1	19	—	19
28	2	0	0	—	1	1	19	—	19

健康福祉課

7-5. 医療技術者の推移

平成28年4月1日現在（単位：人）

区分 年	総数	医師	歯科医師	薬剤師	看護師	准看護師	保健師	助産師	その他
平成 24	60	4	2	4	26	8	5	0	11
25	69	6	2	4	26	9	6	0	16
26	69	3	1	4	29	8	7	0	17
27	70	4	1	3	28	9	6	1	18
28	72	4	1	6	25	9	7	1	19

健康福祉課

7-6. 結核健康診断の推移

（単位：人，％）

区分 年度	健康診断						予防接種	
	対象者	受診者	受診率	精密検査者	新発見者	B・C・G 接種人員	B・C・G 接種率	
平成 23	3,213	1,255	39.1	16	0	41	89.1	
24	2,674	1,268	47.4	10	—	34	91.9	
25	2,590	1,241	47.9	29	0	37	88.1	
26	2,543	1,200	47.2	86	0	33	91.6	
27	2,538	1,183	46.6	57	0	43	93.4	

健康福祉課

7-7. 健康診査の推移

(1) 生活習慣病予防検診（対象者：19歳から39歳）

（単位：人）

区分 年度	対象者数	受診者数	受診率	内臓脂肪症候群				
				内臓脂肪症候群該当者数	該当者割合	内臓脂肪症候群予備群該当者数	予備群該当者割合	非該当
平成24	1,694	168	9.92%	10	5.9	18	10.7	140
25	1,534	136	8.87%	8	5.9	13	9.6	115
26	1,458	67	4.60%	3	4.5	5	7.5	59
27	1,430	100	7.00%	4	4.0	11	11.0	85

健康福祉課

※平成24年度から対象者は19歳から39歳に拡大

(2) 健康診査（75歳以上の後期高齢者）

（単位：人）

区分 年度	受診者数
平成23	295
24	343
25	345
26	344
27	360

健康福祉課

7-8. 肺がん検診の推移

（単位：人）

区分 年度	受診者数		肺がん		その他		異常なし	
		喀痰		喀痰		喀痰		喀痰
平成23	1,704	108	1	2	13	—	1,689	106
24	1,711	99	1	—	0	—	1,710	99
25	1,577	91	0	0	0	0	1,577	91
26	1,548	88	0	0	0	0	1,548	88
27	1,508	80	1	0	0	0	1,507	80

健康福祉課

7-9. 胃がん検診の推移

(単位：人)

区分 年度	40歳以上 の人口 (A)	受診数 (B)	受診率 (B/A)	精密検査				診断結果						
				該 当 数	該 当 率	受 診 数	未 受 診 数	胃 が ん	胃 腺 腫	胃 粘 膜 下 腫 瘍	胃 潰 瘍 及 び 十 二 指 腸 潰 瘍	胃 ポ リ ー プ	そ の 他	異 常 な し
平成23	5,462	615	11.3	42	6.8	41	1	1	1	3	0	30	67	513
24	5,209	872	16.7	64	7.3	58	6	4	0	8	1	24	132	703
25	4,949	865	17.5	67	7.7	62	5	1	2	7	38	:	101	691
26	4,680	751	16.0	47	6.3	45	2	0	1	3	30	8	340	367
27	4,634	728	15.7	48	6.6	43	5	0	0	0	22	10	486	205

健康福祉課

※40歳以上人口は住民基本台帳人口（当該年度末3月31日現在）による。

※平成27年度診断結果データは、平成28年7月現在のものである。

7-10. 子宮がん検診の推移

(単位：人)

区分 年度	20歳以上 の人口 (A)	受診数 (B)	受診率 (B/A)	頸がん検診								体がん検診								
				組織診				浸 潤 が ん	上 皮 内 癌	異 形 成	そ の 他	受 診 数	組織診				体 が ん	増 殖 症	異 型 内 膜	そ の 他
				該 当 数	該 当 率	受 診 数	未 受 診 数						該 当 数	該 当 率	受 診 数	未 受 診 数				
平成23	3,600	648	18.0	4	0.6	4	0	0	0	0	4	9	0	0.0	0	0	0	0	0	0
24	3,458	683	19.8	6	0.9	6	0	0	2	2	2	9	0	0.0	0	0	0	0	0	0
25	3,217	645	20.0	6	0.9	6	0	0	1	0	5	2	0	0.0	0	0	0	0	0	0
26	3,086	609	19.7	2	0.3	2	0	0	0	2	0	1	0	0.0	0	0	0	0	0	0
27	3,041	560	18.4	6	1.1	5	1	0	0	3	2	0	0	0.0	0	0	0	0	0	0

健康福祉課

※20歳以上人口は住民基本台帳人口（当該年度末3月31日現在）による。

※平成27年度診断結果データは、平成28年7月現在のものである。

7-11. 乳がん検診の推移

(単位：人)

区分 年度	30歳以上 の人口 (A)	受診数 (B)	受診率 (B/A)	精密検査				診断結果						
				該 当 数	該 当 率	受 診 数	未 受 診 数	乳 が ん	乳 頭 腫	乳 腺 症	繊 維 腺 腫	そ の 他	異 常 な し	
平成23	3,300	403	12.2	10	2.5	10	0	3	0	18	6	1	375	
24	3,151	442	14.0	8	1.8	8	0	0	0	6	5	2	429	
25	2,954	408	13.8	17	4.2	17	0	2	0	10	5	1	390	
26	2,805	445	15.9	16	3.6	16	0	2	0	6	3	2	432	
27	2,761	361	13.1	11	3.0	11	0	3	0	1	0	7	350	

健康福祉課

※30歳以上人口は住民基本台帳人口（当該年度末3月31日現在）による。

※平成27年度診断結果データは、平成28年7月現在のものである。

7-12. 大腸がん検診の推移

(単位：人)

区分 年度	40歳以上の人口 (A)	受診数 (B)	受診率 (B/A)	精密検査								
				該当数	該当率	受診数	未受診数	大腸がん	うち がん 早期	大腸 腺腫	その他	異常なし
平成23	5,462	1,263	23.1	90	7.1	80	10	3	3	29	22	26
24	5,209	1,209	23.2	74	6.1	64	10	3	2	24	16	21
25	4,949	1,234	24.9	50	4.1	47	3	3	2	15	15	14
26	4,680	1,167	24.9	64	5.5	56	8	2	2	13	20	21
27	4,634	1,127	24.3	59	5.2	52	7	0	0	8	25	19

健康福祉課

※40歳以上人口は住民基本台帳人口（当該年度末3月31日現在）による。

※平成27年度診断結果データは、平成28年7月現在のものである。

7-13. 小児生活習慣病予防健診の推移

区分 年度	対象者数	受診者数	受診率	受診結果					
				基準範囲(A)	要観察(B)	要指導(C)	要精検(D)	要治療継続(E)	
平成23	小学5年生	68	47	69.1	15	18	5	7	2
	中学2年生	84	48	57.1	7	28	4	9	0
24	小学5年生	65	49	75.4	13	17	9	8	2
	中学2年生	67	45	67.2	14	18	6	5	2
25	小学5年生	47	40	85.1	6	7	18	9	0
	中学2年生	74	39	52.7	6	8	16	7	2
26	小学5年生	51	47	92.2	4	15	25	2	1
	中学2年生	63	42	66.7	5	6	28	3	0
27	小学5年生	46	44	95.7	4	12	24	4	0
	中学2年生	62	56	90.3	10	11	28	6	1

健康福祉課

7-14. 各種予防接種の推移

(1) 定期接種

(単位：人)

区分 年度	小児マヒ	小児マヒ・ 百日咳・ジ フテリア・ 破傷風	百日咳 ・ジフテリア 破傷風	ジフテリ ア ・破傷風	日本脳炎	麻しん ・風しん	ヒブ	小児肺炎 球菌	水痘	子宮頸 がん	高齢者 インフルエ ンザ	高齢者 肺炎球菌 (23価)
平成 23	67	—	156	77	167	208	—	—	—	—	1,656	—
24	104	30	125	64	223	226	—	—	—	—	1,609	—
25	37	131	33	34	140	69	160	161	—	13	1,638	—
26	18	140	7	47	132	64	156	154	53	1	1,691	199
27	5	170	0	32	201	80	177	176	66	0	1,655	224

健康福祉課

※平成22年度は、東日本大震災により記録流失の為、一部不明

※水痘、肺炎球菌（23価）は、平成26年10月1日から定期接種に移行

(2) 任意接種

(単位：人)

区分 年度	水痘	ロタ	おたふく	高齢者 肺炎球菌 (23価)	麻しん ・風しん (成人)	風しん (成人)	ヒブ	小児肺炎 球菌	子宮頸 がん	季節性イ ンフルエ ンザ
平成 23	—	—	—	75	—	—	122	148	340	—
24	—	—	—	31	—	—	144	170	111	—
25	—	—	—	17	50	2	—	—	—	—
26	48	60	89	134	—	—	—	—	—	—
27	0	76	70	—	—	—	—	—	—	706

健康福祉課

※麻しん・風しん（成人）及び風しん（成人）は、国内の風しん流行により、妊娠予定又は妊娠中及び19歳以上49歳以下の女性とその配偶者に対し任意により単年度で実施

7-15. 乳児健康診査等の推移

(単位:人、%)

区分		年度	平成23	24	25	26	27
二ヶ月 健診 児	対象者数		50	49	43	46	49
	受診者数		38	36	35	37	45
	受診率		76.0	73.5	81.4	80.4	91.8
八〜九ヶ月 健診 児	対象者数		53	48	46	49	48
	受診者数		18	26	27	39	33
	受診率		34.0	54.2	58.7	79.5	68.8
三〜四ヶ月 健診 児	対象者数		34	36	34	39	43
	受診者数		32	35	33	39	42
	受診率		94.1	97.2	97.1	100.0	97.7
六ヶ月 育児 教室 児	対象者数		34	29	39	38	45
	受診者数		32	26	35	38	42
	受診率		94.1	89.7	89.7	100.0	93.3
一歳 育児 教室 児	対象者数		25	40	38	38	36
	受診者数		18	31	34	38	35
	受診率		72.0	77.5	89.5	100.0	97.2
一歳六ヶ月 健診 児	対象者数		29	42	29	41	34
	受診者数		27	38	27	40	34
	受診率		93.1	90.4	93.1	97.6	100.0
	う歯保有率		0.0	0.0	3.7	2.5	0.0
二歳 歯科 健診 児	対象者数		33	43	36	35	40
	受診者数		26	36	33	31	38
	受診率		78.8	83.7	91.7	88.6	95.0
	う歯保有率		…	19.4	27.3	6.4	7.9
三歳 健診 児	対象者数		38	55	40	43	27
	受診者数		29	42	38	42	25
	受診率		76.3	76.4	95.0	97.7	92.6
	う歯保有率		34.5	31.0	45.9	35.7	20.0

健康福祉課

※う歯保有率:歯科健診受診者のうち、う歯を有する者の割合。

※平成26年度より、二ヶ月児健診、八〜九ヶ月児健診の受健可能期間延長。

7-16. 献血実施状況の推移

(単位：人，%)

区分 年度	献 血 目 標 者 数			延 採 血 者 数			目 標 達 成 率		
	200ml	400ml	成 分	200ml	400ml	成 分	200ml	400ml	成 分
平成 23	50	325	—	10	49	—	20.0	15.1	—
24	20	100	—	40	246	—	200.0	246.0	—
25	33	187	—	34	282	—	103.0	150.8	—
26	22	180	—	24	362	—	109.1	201.1	—
27	16	244	—	4	505	—	25.0	206.9	—

健康福祉課

7-17. 主要死因別死亡者数の推移

(単位：人)

年 区分	平成22	23	24	25	26
第1位	悪性新生物 49	悪性新生物 46	悪性新生物 25	悪性新生物 36	悪性新生物 24
第2位	心疾患 31	心疾患 29	心疾患 20	脳血管疾患 16	心疾患 16
第3位	脳血管疾患 17	肺炎 18	脳血管疾患 11	心疾患 14	肺炎 7
第4位	老衰 16	老衰 17	肺炎 5	肺炎 8	老衰 7
第5位	肺炎 13	脳血管疾患 13	大動脈瘤及び解離 4	老衰 8	脳血管疾患 6

健康福祉課：人口動態調査 選択死因分類より

※平成23年は「不慮の事故」795人をのぞいている。

(2) 衛生

7-18. ごみ処理施設の現況

名称・所在地	敷地面積	施設名	建物・施設面積 (単位：㎡)		処理能力	処 理 方 法
			建物	施設		
女川町クリーンセンター 針浜字唐松43-6	89,051	焼却施設	建物	825.878	25 t / 日	焼却：機械化バッチ燃焼方式 (H14.12.1廃止)
		埋立処分場	施設	6,100	31,000m ³	セル方式
		浸出水処理施設	建物	412.86	25m ³ /日	①水処理：流入調整→第1凝集沈殿処理 →生物脱窒素処理→第2凝集沈殿処理 →高度処理→消毒 ②汚泥処理：濃縮処理→脱水処理 →埋立処分

町 民 課

7-19. ごみ処理の推移

(単位：t)

年度	区分	可燃	資源 ・不燃	粗大	埋立	その他	計	再資源化量							
								缶	びん	鉄くず	廃家電	古紙等	ペット ボトル	その他	合計
平成23	搬入総計	1,669	543	77	11	—	2,300								
	一般収集	1,577	440	62	—	—	2,079	66	81	25	0	291	22	10	495
	直接搬入	92	103	15	11	—	221								
24	搬入総計	1,643	510	124	38	—	2,315								
	一般収集	1,486	449	78	—	—	2,013	45	62	48	0	211	13	30	409
	直接搬入	157	61	46	38	—	302								
25	搬入総計	1,729	525	112	26	—	2,392								
	一般収集	1,480	428	78	—	—	1,986	39	87	58	1	193	19	38	435
	直接搬入	249	97	34	26	—	406								
26	搬入総計	1,842	517	132	42	—	2,533								
	一般収集	1,473	424	71	—	—	1,968	38	78	54	1	187	18	36	412
	直接搬入	369	93	61	42	—	565								
27	搬入総計	1,878	532	127	30	—	2,567								
	一般収集	1,448	414	77	—	—	1,939	35	78	42	1	177	15	27	375
	直接搬入	430	118	50	30	—	628								

町 民 課

7-20. し尿処理の推移

(単位：人，k1)

区分 年度	処 理 計 画 人 口	処 理 人 口	年 間 総 収 集 量
平成23	8,376	4,050	3,490
24	7,350	4,617	4,540
25	6,650	3,674	3,461
26	6,460	3,559	3,825
27	6,410	3,751	3,411

町 民 課

※年間収集量については、広域処理施設での処理分である。

※処理計画人口及び処理人口について、震災により仮設住宅や町外に民間賃貸住宅等に居住する町民もあり、町内に居住する実人口等の把握が困難なため、平成24年度分より一般廃棄物処理計画で算出した想定人口をもとにして算出した人口である。

7-21. 公害苦情処理件数の推移

(単位：件)

区分 年度	総 数	騒 音	大 気 汚 染	悪 臭	水 質 汚 濁	そ の 他
平成 23	0	0	0	0	0	0
24	0	0	0	0	0	0
25	1	0	0	1	0	0
26	0	0	0	0	0	0
27	0	0	0	0	0	0

町 民 課

7-22. 万石浦・女川湾水質調査結果

採水地点	区分	水域 類型	PH・COD (mg/l)					環境 基準 値	溶存酸素 (mg/l) ・ 大腸菌群数 (MPN/100ml)					環境 基準 値				
			分析 項目						分析 項目									
				23	24	25	26			27	23	24	25		26	27		
万石浦	唐松地先	A類	PH	—	7.8	8.0	8.0	8.0	PH 7.8 ~8.3	溶存酸素	—	4.8	7.5	7.8	7.8	溶存 酸素 7.5 mg/l 以上		
			COD	—	2.4	2.8	2.2	1.9		大腸菌群数	—	7.8	1.8未	4.5	240			
			PH	—	7.8	8.1	8.0	7.9		溶存酸素	—	4.7	7.5	7.5	7.6			
			COD	—	2.9	3.3	2.3	2.3		大腸菌群数	—	9.3	1.8未	11	23			
			PH	—	7.8	8.1	8.1	7.9		溶存酸素	—	4.2	7.9	8.1	8.3			
			COD	—	2.7	2.8	2.4	2.4		大腸菌群数	—	140	1.8未	11	240			
	浦宿前	A類	PH	—	7.8	7.9	8.1	7.7	COD 2mg/l 以下	溶存酸素	—	4.2	5.7	8.2	4.6	大腸菌 群数 70 MPN /100ml 以下		
			COD	—	3.1	0.2	2.6	2.4		大腸菌群数	—	7900	94	14	5			
			PH	—	7.8	8.0	8.0	7.9		溶存酸素	—	4.7	7.7	8.0	8.0			
			COD	—	2.6	2.8	1.9	2.5		大腸菌群数	—	13	1.8未	11	4.5			
			PH	—	7.8	7.9	8.0	7.9		溶存酸素	—	4.6	6.1	7.6	7.7			
			COD	—	3.1	3.2	1.8	2.4		大腸菌群数	—	130	2.0	1.8未	13			
女川湾内	女川河口前	C類	PH	—	8.0	8.1	8.1	8.0	PH 7.0 ~8.3	溶存酸素	—	6.7	7.5	7.4	8.0	溶存 酸素 2mg/l 以上		
			COD	—	2.4	2.5	1.7	2.4		大腸菌群数	—	170	4.0	13	330			
			PH	—	8.1	8.1	8.1	8.1		COD 8mg/l 以下	溶存酸素	—	6.7	7.4	7.4		8.6	
			COD	—	2.2	2.1	1.7	1.9			大腸菌群数	—	21	4.5	4.5		13	
			PH	—	8.1	8.1	8.1	8.1			溶存酸素	—	6.7	7.7	7.4		8.9	
			COD	—	2.9	2.7	1.5	2.4			大腸菌群数	—	23	1.8未	7.8		33	
	PH	—	8.1	8.1	8.1	8.1	PH 7.8 ~8.3	溶存酸素	—		6.8	7.5	7.4	8.4				
	COD	—	1.9	2.7	1.3	2.5		大腸菌群数	—		79	13	1.8未	13				
	PH	—	8.1	8.2	8.1	8.2		溶存酸素	—	6.9	7.8	7.4	9.1					
	COD	—	2.1	2.2	1.2	2.6		大腸菌群数	—	33	1.8未	4.0	1.8未					
	PH	—	8.1	8.2	8.1	8.2		COD 3mg/l	溶存酸素	—	7.0	8.2	7.4	9.3				
	COD	—	1.9	1.7	1.3	2.2			大腸菌群数	—	14	1.8未	1.8未	2.0				
女川湾外	桐ヶ崎	A類	PH	—	8.1	8.1	8.1		8.1	PH 7.8 ~8.3	溶存酸素	—	6.9	7.7	7.9	8.3	溶存 酸素 7.5 mg/l 以上	
			COD	—	3.5	1.1	0.8		2.3		大腸菌群数	—	33	1.8未	1.8未	2.0		
			PH	—	8.1	8.1	8.1		8.2		COD 2mg/l 以下	溶存酸素	—	7.0	7.8	7.6		8.7
			COD	—	1.4	1.7	1.0		2.4			大腸菌群数	—	13	1.8未	1.8未		1.8未
			PH	—	8.1	8.1	8.1	8.3	溶存酸素			—	7.2	7.5	7.5	9.6		
			COD	—	1.7	1.5	1.0	2.5	大腸菌群数			—	220	1.8未	1.8未	1.8未		
	PH	—	8.1	8.1	8.1	8.2	PH 7.8 ~8.3	溶存酸素	—	7.3		7.6	7.5	9.3				
	COD	—	1.5	1.3	1.0	2.2		大腸菌群数	—	33		1.8未	1.8未	13				
	PH	—	8.1	8.1	8.1	8.2		COD 2mg/l 以下	溶存酸素	—	7.2	7.2	7.5	8.7				
	COD	—	1.2	1.7	1.2	2.5			大腸菌群数	—	110	1.8未	1.8未	8				
	PH	—	8.1	8.1	8.1	8.2			溶存酸素	—	7.3	7.2	7.9	9.1				
	COD	—	1.6	1.5	1.5	2.5			大腸菌群数	—	33	1.8未	2.0	2.0				
PH	—	8.1	8.1	8.1	8.2	COD 2mg/l 以下	溶存酸素		—	7.3	7.7	8.0	8.3					
COD	—	2.3	1.4	1.4	2.0		大腸菌群数		—	13	1.8未	2.0	2.0					
PH	—	8.1	8.2	8.1	8.2		COD 2mg/l 以下	溶存酸素	—	7.4	7.9	7.9	8.2					
COD	—	2.4	1.2	1.4	2.5			大腸菌群数	—	22	1.8未	1.8未	1.8未					
PH	—	8.1	8.2	8.1	8.2			溶存酸素	—	7.3	8.0	7.7	8.6					
COD	—	2.3	1.7	0.8	1.8			大腸菌群数	—	22	1.8未	1.8未	1.8未					
PH	—	8.1	8.1	8.1	8.2	COD 2mg/l 以下		溶存酸素	—	7.3	7.3	7.5	8.9					
COD	—	2.6	2.0	1.2	2.1			大腸菌群数	—	17	2.0	2.0	13					
PH	—	8.1	8.1	8.0	8.2		COD 2mg/l 以下	溶存酸素	—	7.1	7.1	7.2	8.6					
COD	—	3.1	1.4	0.8	1.8			大腸菌群数	—	94	1.8未	1.8未	1.8未					
PH	—	8.1	8.2	8.1	8.2			溶存酸素	—	7.3	7.8	7.5	8.6					
COD	—	1.5	1.8	0.8	2.1			大腸菌群数	—	23	1.8未	4.5	1.8未					
PH	—	8.1	8.2	8.1	8.2	COD 2mg/l 以下		溶存酸素	—	7.3	8.1	7.7	8.2					
COD	—	2.2	1.4	1.4	1.9			大腸菌群数	—	33	1.8未	1.8未	1.8未					

町民課

※現在年3回(6・9・11月)測定しており、比較的水温が高く検体の条件が悪い9月の測定値を記載した。

※平成23年度については、未実施。

※大腸菌群数の環境基準については基本的には「1,000MPN/100ml以下」であるが、生食用原料牡蠣の養殖利水点の場合は「70MPN/100ml以下」となる。

7-23. 万石浦・女川湾底質調査結果

採水地点	区分	水域 類型	PH・COD (mg/l)					水産 用水 基準 (参考)	容存酸素 (mg/l) ・ 大腸菌群数 (MPN/100ml)					水産用 水基準 (参考)		
			分析 項目						分析 項目							
				23	24	25	26			27	23	24	25		26	27
万石浦	唐松地先	A	PH	—	7.8	7.8	7.8	7.8	強熱減量	—	11.0	10.0	9.2	11.0	指標 硫化物 0.2 mg/g 以下	
			COD	—	54	13	44	64	硫化物	—	0.38	0.40	0.52	0.41		
	クリーン センター前	A	PH	—	7.9	7.8	7.8	7.6	強熱減量	—	16.0	15.0	14	14.0		
			COD	—	79	86	99	44	硫化物	—	0.14	2.10	0.76	1.80		
	針浜前	A	PH	—	7.9	7.8	7.8	7.6	強熱減量	—	7.4	13.0	12	13.0		
			COD	—	33	68	62	68	硫化物	—	0.62	1.10	0.65	1.10		
	浦宿前	A	PH	—	7.8	7.8	7.8	7.7	強熱減量	—	11.0	9.2	9.0	8.9		
			COD	—	53	32	49	47	硫化物	—	0.62	0.27	0.60	0.56		
	万石浦 中央部	型	PH	—	7.9	7.9	7.8	7.8	強熱減量	—	6.1	11.0	11	10.0		
			COD	—	26	44	55	54	硫化物	—	0.33	1.10	0.71	0.23		
	安住前	型	PH	—	7.9	7.9	7.7	7.7	強熱減量	—	13.0	13.0	10	11.0		
			COD	—	53	52	64	54	硫化物	—	3.30	0.24	0.39	0.38		
女川湾内	女川 河口前	C	PH	—	7.5	7.7	7.7	7.6	強熱減量	—	10.0	10.0	11	9.3		
			COD	—	41	54	61	41	硫化物	—	0.48	0.21	0.13	0.08		
	遠洋前	C	PH	—	7.7	8.2	7.8	7.8	強熱減量	—	12.0	9.7	9.5	7.9		
			COD	—	61	58	51	34	硫化物	—	0.64	1.60	0.46	0.41		
	魚市場前	C	PH	—	7.5	7.6	7.7	7.7	強熱減量	—	12.0	14.0	11	11.0		
			COD	—	47	68	64	62	硫化物	—	0.88	1.00	0.36	0.50		
	湾中央部	型	PH	—	7.4	7.6	7.7	7.6	強熱減量	—	16.0	12.0	8.4	11.0		
			COD	—	58	58	35	58	硫化物	—	0.72	0.55	0.18	0.63		
	小乗前	B	PH	—	7.3	7.9	7.8	7.8	強熱減量	—	18.0	6.7	5.9	3.8		
			COD	—	85	17	24	8.7	硫化物	—	0.37	0.19	0.24	0.09		
	防波堤前	B	PH	—	8.0	7.9	7.8	7.9	強熱減量	—	7.9	7.6	8.5	10.0		
			COD	—	20	21	25	35	硫化物	—	1.30	0.50	0.47	1.40		
女川湾外	竹浦	A	PH	—	7.9	8.0	7.9	7.8	強熱減量	—	4.1	3.7	3.7	4.3		
			COD	—	7.9	9.5	7.4	7.2	硫化物	—	0.07	0.02	0.01	0.01		
	尾浦	A	PH	—	8.0	7.9	7.8	7.9	強熱減量	—	6.8	5.5	7.7	5.6		
			COD	—	20	13	25	16	硫化物	—	0.10	0.10	0.08	0.06		
	指ヶ浜	A	PH	—	8.0	8.0	7.8	7.8	強熱減量	—	7.0	5.3	6.3	5.3		
			COD	—	19	14	14	8.8	硫化物	—	0.11	0.06	0.03	0.05		
	出島	A	PH	—	8.2	8.0	7.9	7.8	強熱減量	—	7.0	6.2	8.5	5.6		
			COD	—	16	17	21	22	硫化物	—	0.05	0.37	0.09	0.16		
	飯子浜	A	PH	—	8.1	8.0	7.8	7.8	強熱減量	—	7.0	5.6	5.6	4.0		
			COD	—	19	19	20	13	硫化物	—	0.07	0.08	0.03	0.18		
	横浦	A	PH	—	8.0	7.6	7.7	7.7	強熱減量	—	6.8	12.0	11.0	6.7		
			COD	—	24	35	40	21	硫化物	—	0.12	0.40	0.08	0.10		
高白	A	PH	—	8.1	8.2	7.9	7.8	強熱減量	—	5.9	2.9	4.2	3.6			
		COD	—	15	3.7	3.6	4.0	硫化物	—	0.14	0.02	0.1未	4.00			

町民課

※現在年3回(6・9・11月)測定しており、比較的水温が高く検体の条件が悪い9月の測定値を記載した。
 ※平成23年度については、未実施。

7-24. 火葬場施設の現況

平成28年4月1日現在 (単位: m²)

所在地	敷地面積	建物構造	建物面積	開設年月日
浦宿浜字石ノ田112番地の4	4,782.7	鉄筋コンクリート造 一部2階建	510.19	平成4年3月27日

町民課

7-25. 火葬場使用の推移

(単位: 体)

年度	区分	取扱総数	種別			
			大人	子供	死産	その他
平成	23	450	387	4	1	58
	24	115	111	-	-	4
	25	97	96	-	-	1
	26	99	94	1	1	3
	27	96	93	-	1	2

町民課

※平成23年度のその他には、震災関係の年齢不詳者51体を含む。

7-26. 納骨堂施設の現況

平成28年4月1日現在 (単位: m²)

	所在地	開設年月日	建物構造	敷地面積	建物面積
納骨堂	女川町浦宿浜字石ノ田112番地の4	平成25年8月1日	鉄筋コンクリート造	-	9.768

町民課

※納骨堂収納可能数64柱

7-27. 登録犬数・狂犬病予防注射の推移

(単位: 頭)

年度	区分	登録犬数	予防注射	不用犬引取	放浪犬抑留	咬傷事件
平成	23	211	158	-	-	-
	24	239	219	1	2	-
	25	268	227	-	-	-
	26	262	211	-	-	-
	27	253	216	-	-	-

町民課

(3) 国民健康保険

7-28. 国民健康保険加入状況の推移 (年平均)

(単位：人，世帯，%)

年度	区分	世帯			人口		
		総数	加入世帯	加入率	総数	加入者数	加入率
平成 23		3,494	1,914	54.8	8,678	3,717	42.8
24		3,418	1,698	49.7	8,110	3,123	38.5
25		3,304	1,562	47.3	7,602	2,790	36.7
26		3,221	1,453	45.1	7,191	2,534	35.2
27		3,169	1,350	42.6	6,914	2,338	33.8

町民課

7-29. 国民健康保険給付状況の推移

(単位：円，件)

年度		平成23	24	25	26	27
区分	総額	1,151,264,086	1,145,012,842	918,485,078	945,873,747	859,859,480
療養の給付	件数	48,771	53,048	43,925	40,830	37,982
	費用額	1,139,992,372	1,134,948,938	910,288,208	938,716,456	852,822,078
療養費	件数	1,433	1,141	952	912	857
	費用額	11,271,714	10,063,904	8,196,870	7,157,291	7,037,402
一世帯当たり	費用額	601,496	674,330	588,019	650,980	636,933
一人当たり	費用額	309,729	366,639	329,206	373,273	367,776
任意給付	件数	13	8	7	8	11
	助産費	5,460,000	3,330,000	2,940,000	3,360,000	4,620,000
	件数	251	72	21	11	13
	葬祭費	12,550,000	3,600,000	1,050,000	550,000	650,000
高額療養費	件数	314	283	1,109	1,025	937
	支給費	21,064,561	17,643,320	68,932,275	71,823,220	55,150,521

町民課

※費用額とは、医療費の総額

7-30. 国民健康保険税収入状況の推移

(単位：円，%)

年度	区分	調定額	収入済額	収納率	一世帯 当たり 調定額 ①	被保険者 一人当たり 調定額 ②
平成 23		83,397,200	78,000,700	93.53	43,300	22,274
24		123,879,700	120,523,700	97.29	72,317	39,178
25		179,048,900	173,239,600	96.76	113,826	63,651
26		182,166,400	175,144,000	96.15	124,601	71,326
27		185,132,800	176,915,600	95.56	136,629	78,780

税務課

※①、②の算出については、国民健康保険事業状況報告書の世帯数及び被保険者数による。

7-31. 特定健康診査（40～74歳の国保加入者）

（単位：人）

区分 年度	対象者数	受診者数	特定健診 受診率	内臓脂肪症候群				特定保健指導				
				内臓脂肪 症候群該 当者数	該当者割 合	内臓脂肪 症候群予 備群該当 者数	予備群該 当者割合	積極的 支援対 象者数	積極的 支援終 了者数	動機づ け支援 対象者 数	動機づ け支援 終了者 数	特定保 健指導 実施率
平成22	2,285	1,165	51.0%	277	23.8	143	12.3	73	0	130	0	0.0
23	2,189	918	41.9%	185	20.2	102	11.1	44	0	86	1	0.8
24	2,008	972	48.4%	212	21.8	112	11.5	42	6	107	22	20.8
25	1,855	915	49.3%	194	21.2	107	11.7	47	3	92	29	23.0
26	1,720	926	53.8%	173	18.7	125	13.5	35	18	95	54	55.4

健康福祉課

※特定健診・特定保健指導法定報告データ（平成27年度データは、平成28年11月確定となる。）

（4） 温 泉

7-32. 温泉温浴施設・給湯施設の現況

平成28年4月1日現在（単位：㎡）

名 称	所 在 地	開設年月日	建 物 構 造	敷地面積	建物面積
温泉温浴施設	女川浜字大原1-10	平成27年 3月21日	鉄骨造 一部木造	4250.61	599.91
給湯施設	女川浜字大原310-2	平成15年 4月 1日	プレハブ平屋建て他	—	16.43

町 民 課

※温泉温浴施設は、女川駅舎合築により建設。（工期：平成26年3月7日～平成27年2月20日）

・女川温泉温浴施設（女川温泉ゆぽっぽ） 利用状況

（単位：人）

年度	利用者数	備考
平成26年度	4,454	営業：平成27年3月22日～平成27年3月31日
平成27年度	4,950	営業：平成27年4月1日～平成28年3月31日
累計	53,955	

第 8 章

教 育 ・ 文 化

女川町の児童・生徒数は少子化による出生率の低下等を反映して、年々減少傾向にある。前年比として小学校では 6.9%の減、中学校では 6.4%の減となっている。

社会教育の場として、勤労青少年センターにおける各種事業の展開等生涯学習の推進が図られている。

体育施設については、応急仮設住宅や災害公営住宅の建設のため利用可能施設が減少したが、平成 26 年 3 月に第二多目的運動場が人工芝になり、平成 27 年度の施設全体での利用者数は 90,401 人であった。

(1) 学校教育

8-1. 小学校数等の推移

各年度5月1日現在(単位:校,級,人)

年 度	学 校 数	学 級 数	児 童 数	教 員 数	職 員 数
平成24	3	21	324	40	9
25	1	15	282	26	5
26	1	12	251	23	4
27	1	14	232	23	4
28	1	14	216	22	4

教育委員会教育総務課

※教員数には養護教諭・栄養教諭を含む。

8-2. 中学校数等の推移

各年度5月1日現在(単位:校,級,人)

年 度	学 校 数	学 級 数	生 徒 数	教 員 数	職 員 数
平成24	2	12	219	35	4
25	1	8	203	24	4
26	1	9	197	23	4
27	1	8	171	23	4
28	1	8	160	25	3

教育委員会教育総務課

※教員数には養護教諭・栄養教諭を含む。

8-3. 特別支援学校数等の推移

各年度5月1日現在(単位:校,級,人)

年 度	学 校 数	学 級 数	生 徒 数	教 員 数	職 員 数
平成28	1	4	26	19	17

宮城県立支援学校女川高等学園

※平成28年4月から女川高等学園が開校。

※教員数には養護教諭・栄養教諭を含む。

※職員数には事務職員・寄宿舎指導員を含む。

8-4. 町内各学校の概況

平成28年5月1日現在(単位:校,人)

区分 学校別	学 校 数				教 員 数 (養教・栄教含む)	児 童・生 徒 数			教員一人当り 児童・生徒数
	総 数	町 立	県 立	私 立		総 数	男	女	
小 学 校	1	1	—	—	22	216	112	104	9.8
中 学 校	1	1	—	—	25	160	82	78	6.4
特別支援学校	1	—	1	—	19	26	21	5	1.4
計	3	2	1	—	66	402	215	187	—

教育委員会教育総務課

宮城県立支援学校女川高等学園

※女川幼稚園については、平成18年3月閉園。

※宮城県女川高等学校については、平成26年3月閉校。

※平成28年4月から女川高等学園が開校。

8-5. 小学校児童数等の現況

平成28年5月1日現在（単位：人，級）

区分 学校別	児童数			学級数	教員数	事務職員	学校栄養職員	補助教員		給食調理員		業務員		教職員等合計
	男	女	合計					常勤	臨時	常勤	臨時	常勤	臨時	
女川小学校	112	104	216	14	22	2	-	-	1	1	9	1	1	37

教育委員会教育総務課

※教員数には養護教諭・栄養教諭を含む。

※臨時職員にパートも含む。

※女川第一・第二・第四小学校を平成25年3月に閉校し、平成25年4月から女川小学校が開校。

8-6. 中学校生徒数等の現況

平成28年5月1日現在（単位：人，級）

区分 学校別	生徒数			学級数	教員数	事務職員	学校栄養職員	補助教員		給食調理員		業務員		教職員等合計
	男	女	合計					常勤	臨時	常勤	臨時	常勤	臨時	
女川中学校	82	78	160	8	25	1	-	-	2	1	5	1	2	37

教育委員会教育総務課

※女川第四中学校は平成22年3月閉校。

※女川第一・第二中学校を平成25年3月に閉校し、平成25年4月から女川中学校が開校。

※教員数には養護教諭・栄養教諭を含む。

8-7. 特別支援学校生徒数等の現況

平成28年5月1日現在（単位：人，級）

区分 学校別	生徒数			学級数	教員数	講師	実習助手	寄宿舎指導員	事務職員	学校栄養職員	業務員		教職員等合計
	男	女	合計								常勤	臨時	
女川高等学園	21	5	26	4	19	2	2	9	3	-	1	-	36

宮城県立支援学校女川高等学園

※平成28年4月から女川高等学園が開校。

※教員数には養護教諭・栄養教諭含む。

8-8. 中学校卒業生進路状況調査の推移

（単位：人，%）

区分 年度	卒業生	進学者	就職者			教育訓練機関等入学者	左記以外の者	進学率
			計	県内	県外			
平成23	69	68	-	-	-	-	1	98.6
24	79	79	-	-	-	-	-	100.0
25	67	65	-	-	-	-	2	97.0
26	72	69	-	-	-	-	3	95.8
27	63	62	-	-	-	-	1	98.4

教育委員会教育総務課

8-9. 校地・校舎面積の現況

平成28年5月1日現在 (単位: 級, m², 室)

区分	学校名	実学級数			校地面積		校舎面積			整備資格面積	危険校舎面積	教室数		
		普通学級	特別支援			運動場面積	鉄筋・鉄骨	木造	普通			特別	計	
小学校	女川小学校	14	12	2	33,336	8,300	5,325	5,325	—	—	—	19	8	27
中学校	女川中学校	8	6	2	51,998	8,361	5,491	5,491	—	—	—	17	13	30
援特学別校支	宮城県立支援学校女川高等学園	4	—	—	45,585	…	5,831	5,831	—	—	—	9	11	20

教育委員会教育総務課
宮城県立支援学校女川高等学園

- ※女川第三小学校、第六小学校、第四中学校は平成22年3月閉校。
- ※女川第一・第二・第四小学校を平成25年3月に閉校し、平成25年4月から女川小学校が開校。
- ※女川第一・第二中学校を平成25年3月に閉校し、平成25年4月から女川中学校が開校。
- ※宮城県女川高等学校は平成26年3月閉校。
- ※平成28年4月から女川高等学園が開校。

8-10. 屋内運動場・水泳プールの現況

平成28年5月1日現在 (単位: m²)

区分	学校名	屋内運動場			水泳プール		
		面積	鉄骨	不足面積	種別	面積	コース数
小学校	女川小学校	1,098	1,098	—	鉄筋コンクリート造	375	7
中学校	女川中学校	1,650	1,650	—	鋼板造	400	7
援特学別校支	宮城県立支援学校女川高等学園	1,457	1,457	—	F R P 造	350	6

教育委員会教育総務課
宮城県立支援学校女川高等学園

- ※女川第三小学校、第六小学校、第四中学校は平成22年3月閉校。
- ※女川第一・第二・第四小学校を平成25年3月に閉校し、平成25年4月から女川小学校が開校。
- ※女川第一・第二中学校を平成25年3月に閉校し、平成25年4月から女川中学校が開校。
- ※宮城県女川高等学校は、平成26年3月閉校。
- ※平成28年4月から女川高等学園が開校。

8-11. 給食施設の現況

平成28年5月1日現在 (単位: 校, m², 人)

給食種別	方式	学校名	調理施設の構造	面積	給食人員	給食学校数	職員数			
							調理員	栄養教諭	その他	計
完全	単独	女川小学校	鉄筋コンクリート造	285	255	1	10	1	—	11
完全	単独	女川中学校	鉄筋コンクリート造	260	197	1	6	1	—	7

教育委員会教育総務課

- ※調理員は、臨時、パート職員を含む。

8-12. 児童・生徒発育の推移（身長）

（1）小学校

各年6月30日現在（単位：cm）

区分 年	小1年		小2年		小3年		小4年		小5年		小6年	
	男	女	男	女	男	女	男	女	男	女	男	女
平成24	117.7	114.9	123.1	120.9	129.0	126.2	133.7	133.1	140.9	141.1	145.0	146.4
25	114.7	112.9	123.3	120.3	128.0	127.1	134.0	132.4	139.2	139.8	147.5	147.5
26	115.8	116.6	120.4	118.3	129.1	126.2	134.3	132.9	139.6	139.7	146.1	147.1
27	119.5	117.2	121.6	122.3	125.3	124.1	134.7	131.1	140.8	140.1	146.9	146.8
28	116.2	114.8	125.3	123.0	127.2	128.7	130.3	129.5	139.9	138.6	146.4	147.0

教育委員会教育総務課

（2）中学校

各年6月30日現在（単位：cm）

区分 年	中1年		中2年		中3年	
	男	女	男	女	男	女
平成24	152.0	152.2	159.8	154.9	164.9	156.6
25	150.4	151.9	161.2	156.3	166.7	156.8
26	154.9	152.1	158.1	154.7	165.8	156.9
27	153.4	151.8	162.6	155.9	165.2	156.7
28	154.9	152.5	160.5	153.7	166.8	156.0

教育委員会教育総務課

8-13. 児童・生徒発育の推移（体重）

（1）小学校

各年6月30日現在（単位：kg）

区分 年	小1年		小2年		小3年		小4年		小5年		小6年	
	男	女	男	女	男	女	男	女	男	女	男	女
平成24	23.8	20.8	25.4	23.3	29.6	26.6	33.1	31.8	38.6	35.4	37.8	41.2
25	21.0	21.0	25.9	21.8	28.1	25.2	32.1	29.0	37.3	35.9	42.5	38.8
26	19.9	20.9	23.2	23.9	29.5	25.1	33.7	29.2	36.0	32.9	42.8	41.2
27	24.5	22.3	22.5	23.4	26.8	25.7	33.8	28.0	37.2	33.8	41.1	38.7
28	24.0	23.0	28.3	25.5	26.0	26.8	30.6	30.3	39.0	32.9	42.3	39.5

教育委員会教育総務課

（2）中学校

各年6月30日現在（単位：kg）

区分 年	中1年		中2年		中3年	
	男	女	男	女	男	女
平成24	47.0	44.3	50.5	50.1	57.5	54.0
25	43.7	46.2	53.5	48.0	52.9	53.2
26	49.2	44.4	50.8	51.0	59.5	53.2
27	47.5	46.6	52.7	48.1	55.8	51.6
28	49.1	45.5	53.9	51.0	61.2	52.6

教育委員会教育総務課

(2) 社会教育・文化財

8-14. 社会教育施設の現況

平成28年4月1日現在 (単位: m², 人)

名 称	所 在 地	完成年月日	建 物 構 造	面 積	※職員数
勤労青少年センター	鷺神浜字荒立84-2	S56. 3. 24	鉄筋コンクリート造 一部2階建	1,204	兼 4

生涯学習課

8-15. 社会教育施設利用状況の推移

(単位: 件, 人)

施設名	勤 労 青 少 年 セ ン タ ー	
	件 数	人 員
平成23	160	1,549
24	1,286	9,777
25	2,058	8,853
26	1,919	9,279
27	1,934	8,211

生涯学習課

※生涯教育センター・江島自然活動センター・公民館・公民館御前分館は、平成24年4月1日廃止

8-16. 各種学級・教室等の実施状況（平成27年度）

（単位：回，人）

区 分	事 業 名	回 数	参加延人数	備 考	
共 通	生涯学習出前講座	15	205		
協働教育	家庭教育支援	家庭教育学級	5	486	
		おかあさん学級	3	54	
		親子アドベンチャークラブ	3	125	
	学校教育支援	学社融合事業「潮活動」	5	855	
		協働教育コーディネーター研修会	1	26	
		学校講師派遣事業	6	353	
	地域活動支援	まなびっこ	4	123	
		出張まなびっこ	3	43	
		親子もちつき大会	1	73	
		インリーダー研修会	1	4	
青少年教育	シニア・リーダー活動・派遣	24	84		
	シニア・リーダー交流初級研修会	1	9		
	シニア・リーダー中級研修会	1	2		
	シニア・リーダー上級研修会	1	1		
図書教育	子ども司書養成講座	8	34		
	図書まつり	1	182	来場者含む	
	手作り絵本講座	1	14		
	手作り絵本コンクール	1	25		
	家読推進事業	6	44		
視聴覚教育	パソコン教室	14	25		
成人教育	成人式	1	82	新成人のみ	
芸術文化	青少年劇場小公演	1	250		
	第40回町民文化祭	1	740	来場者含む	
	平成27年獅子振り披露会	1	800	来場者含む	
	ふるさと検定	1	197		
計		110	4,836		

生涯学習課

8-17. 各種スポーツ大会等開催状況（平成27年度分）

（単位：回，人）

区 分	回 数	参加延人数
トレーニングシェイプアップ講習会	12	91
ファミリースポーツの日	8	429
みんなのスポーツフェスティバル	1	455
ヨガ教室	4	46
町民トレッキング	1	15
宮城ヘルシー2015ふるさとスポーツ祭石巻地区大会 予選会	1	174
宮城ヘルシー2015ふるさとスポーツ祭石巻地区大会	1	38
河北新報・石巻かほく杯争奪宮城県少年少女柔道大会	1	1,310
スポーツレクリエーション祭	1	91
町民ミニ運動会	1	630
女川うみねこキッズランナー（女川小・中学校マラソン大会）	1	404
宮城県公立武道館協議会一万人寒げい古	1	21
スポーツ指導者研修会	1	7
学校体育施設設備開放事業	328	4,534
生涯スポーツ推進事業スポーツ指導（各地区スポーツ活動・潮活動等）	8	159
女川健康ふれあいクラブ活動支援	20	652
夏期巡回ラジオ体操	1	407
町民体力テスト	1	49
計	392	9,512

生涯学習課

8-18. 学校開放による体育施設利用の推移

（単位：回，人）

区分	年度	平成23	24	25	26	27
開放校数		0	2	2	2	2
回数（団体）		0	245	366	445	328
人員		0	4,902	7,122	5,930	4,534

生涯学習課

8-19. 総合運動場利用者数の推移・施設概要

施設年度	総合体育館	町民野球場	ゲートボール場	多目的運動場	町民庭球場
平成23	548団体 22,525 個人 2,566 計 25,091	-	-	-	-
24	1922団体 60,900 個人 8,176 計 69,076	-	21団体 286 個人 0 計 286	-	-
25	1611団体 6,869 個人 42,116 計 48,985	-	30団体 463 個人 0 計 463	-	-
26	1483団体 39,039 個人 8,956 計 47,995	-	51団体 734 個人 0 計 734	-	-
27	1573団体 39,447 個人 8,591 計 48,038				
概要	1階/小体育室・トレーニングコーナー・第1、2、3会議室外 2階/大体育室・柔道場・剣道場・第1、2研修室 3階/観客席 360人収容 完成年月日 =S58. 11. 20 建物構造=R C 一部 鉄骨3階建 建物面積=3,415㎡	グラウンド/クレ舗装 (両翼91m、センター120m) バックスクリーン兼用スコアボード(鉄筋コンクリート)高さ11m×巾18m) スタンド(980席)外野芝生スタンド散水栓 完成年月日 =S61. 1. 31 建築面積 グラウンド=12,300㎡ スタンド= 694㎡ 管理棟= 673㎡	グラウンド/クレ舗装 コート4面(15m×20m) 更衣室、バーゴラ 便所 完成年月日 =S61. 3. 20 建築面積=2,992㎡ 廃止年月日 =H 27. 2. 17	グラウンド/クレ舗装 (140m×80m) ダックアウト/1棟 多目的練習ボード サッカー・ラグビー ゴールポスト 器具庫 散水栓 完成年月日 =S62. 1. 31 建築面積=11,200㎡	コート/ウレタン舗装 (4面) 練習用壁(2面) ダックアウト/器具庫1棟 スタンド(780席) 夜間照明施設 完成年月日 =S63. 2. 29 建築面積=3,432㎡

※陸上競技場は平成24年8月1日廃止。 ※ゲートボール場は平成27年2月17日廃止。

(単位：人)

野外活動施設	陸上競技場	第二多目的運動場	合 計
1団体 26 個人 0 計 26	100団体 2,880 個人 73 計 2,953	46団体 901 個人 0 計 901	695団体 26,332 個人 2,639 計 28,971
106団体 2,753 個人 6,997 計 9,750	139団体 7,806 個人 127 計 7,933	496団体 26,951 個人 0 計 26,951	2684団体 98,696 個人 15,300 計 113,996
93団体 2,471 個人 6,063 計 8,534	-	506団体 47,260 個人 0 計 47,260	2240団体 57,063 個人 48,179 計 105,242
66団体 1,551 個人 6,909 計 8,460	-	836団体 33,221 個人 140 計 33,361	団体 74,545 個人 16,005 計 90,550
82団体 1,652 個人 5,210 計 6,862	-	841団体 35,228 個人 273 計 35,501	団体 76,327 個人 14,074 計 90,401
フィールドアスレチック ／14ポイント ちびっこ広場 ローラースライダー 100.8m 展望台、便所、幼児 用遊具、皿POT 完成年月日 =H 1. 3.22 建築面積=14,221㎡	グラウンド／全天候型 舗装トラック／芝舗装 フィールド（1周400 m 8 コース・3000m 障害物競走可） スタンド／地上2階 地下1階・2階観客 用スタンド 1,042人 収容、写真判定装置 ※第3種公認 完成年月日 =H 2. 3.10 廃止年月日 =H 24. 8.1	グラウンド／人工芝 スタンド／A・B・C棟、 芝生（計3,500席） 夜間照明施設／10塔 完成年月日 =H10.10.20 建築面積= グラウンド 12,686㎡ スタンド A棟 531㎡ B棟 541㎡ C棟 251㎡ 人工芝完成年月日 =H26. 3.20	

生涯学習課

8-20. 分類別蔵書数の推移

女川町図書室

(愛称)女川町つながる図書館

(単位：冊)

区分	年度	平成24	25	26	27
総	記	147	243	234	305
哲	学	710	825	861	1,001
歴	史	1,011	1,481	1,448	1,501
社 会 科 学		967	1,482	1,500	1,958
自 然 科 学		855	1,200	1,236	1,402
技	術	1,052	1,309	1,423	1,691
産	業	359	456	508	619
芸	術	1,546	1,964	2,331	2,698
言	語	195	260	247	340
文	学	6,094	7,848	8,734	10,339
郷 土 資 料		—	—	—	253
児 童 書		5,776	6,660	7,044	7,439
絵	本	8,661	9,615	9,906	10,836
そ の 他		1,058	1,607	700	—
計		28,431	34,950	36,172	40,382

生涯学習課

8-21. 図書利用の推移

女川つながる図書館

(単位：冊，人)

年 度	貸 出 人 数	貸 出 冊 数	備 考
平成24	3,877	14,133	
25	3,590	15,198	
26	3,302	13,700	
27	3,125	14,803	

生涯学習課

移動図書館

(単位：冊，人)

年 度	貸 出 人 数	貸 出 冊 数	備 考
平成24	1,519	4,804	
25	1,482	5,714	
26	1,893	8,197	
27	2,249	8,884	

生涯学習課

8-22. 主要文化財の現況

平成28年4月1日現在

区 分	指定区及び名称	指定年月日及び内容
文部科学省指定 天然記念物	陸前江島ウミネコ繁殖地 上記名称改め陸前江島の ウミネコおよびウトウ繁 殖地	昭和9年1月22日 女川町江島字荒藪小島（全島及びその周辺、朔望満 潮線より100m以内） 昭和33年5月14日下記地域追加 女川町江島字足島（全島及びその周辺、朔望満潮線 より100m以内の海面）
県指定文化財	重要無形文化財 江島法印神楽	昭和46年3月2日 継承団体、江島法印神楽保存会
県指定天然記念物	笠貝島の球状斑れい岩	昭和44年8月29日 島の北西部に数10m以上の幅をもってNE→SW 方向に伸びた帯状の分布を示す。通産省工業技術院 地質調査所地質部の滝沢文教氏の昭和42年～45年の 4回にわたる調査により存在が判明。
町指定天然記念物	塚浜のタブノキ 塚浜のヒサカキ 三十三観音の大杉	昭和54年4月1日 女川町塚浜地内 昭和54年4月1日 女川町女川浜字女川三十三観音のうち第三十二観音 の側。京都周辺に見られる杉で樹齢300年以上。
町指定文化財	有形文化財、横浦木村家 古文書目録一式	昭和57年2月26日 女川町横浦、木村誠次氏所蔵
	有形文化財、三十三観音 像33体	昭和57年2月26日 女川町横浦、木村誠次氏所蔵
	有形文化財、「萬ふしぎの 手扣覚帳」一式	昭和57年2月26日 女川町出島、土井賢亮氏所蔵
	三尊（歓喜天・十一面 観音軍荼利明王）厨子	平成13年8月1日 女川町出島、永清寺所蔵
	有形文化財 三十三観音碑32碑	平成22年1月6日 女川町女川浜地内（通称女川山地内）12番碑不明
	有形文化財 補陀閣内部	平成22年1月6日 独国和尚墓碑、三十三番観音碑、子孫長久一尊像碑 木額、鰐口、五穀豊穰・天下泰平祈願碑 女川町女川浜地内
	有形文化財 金毘羅大権現碑	平成22年1月6日 金毘羅は「海難」「雨乞い」の守護神とされ、女川 村民の航海安全を祈願して、文政10年に建立した。 女川町女川浜地内
	有形文化財 波切不動尊	平成22年1月6日 建立は文政7年、船舶の安全を願う家族の崇拝が絶え ず、人々に厚く信仰されている。 女川町女川浜地内
	有形文化財 独国和尚掛軸「龍」	平成22年1月6日 女川町宮ヶ崎、佐藤良一氏より町教委へ寄贈
	有形文化財 掛軸「龍」	平成22年11月24日 山形県高島町 山木重幸氏から寄贈された独国和尚書 掛軸
	有形文化財 写経「佛説文殊無量無邊」	平成22年11月24日 山形県高島町 山木重幸氏から寄贈された独国和尚書 写経
	有形文化財 絡子	平成22年11月24日 山形県高島町 山木重幸氏から寄贈された独国和尚が 使用していた絡子

生涯学習課

第 9 章

交通・運輸・通信

女川町の町道改良率は64.5%、舗装率は82.3%で国道・県道は100%となっている。

平成28年度の自動車の保有台数は6,379台で、1世帯あたりの保有台数は2.0台である。

JR女川駅の平成22年度の日平均乗客数は314人であったが、東日本大震災後は代行バスによる運行を実施、平成25年3月に石巻駅～浦宿駅間の鉄道路線が再開され、平成27年3月21日に、駅前周辺のまちびらきと共に女川駅が開業し、JR石巻線が全線開通となった。

また、平成28年8月6日からは仙台駅～女川駅間における仙石東北ライン（一部列車）の直通運転が開始され、交通利便性の向上、復興への一助となっている。

離島航路は、東日本大震災により一時運航不能となったが、平成23年7月から減便して運航を再開、平成25年9月からはサービス基準を改正し通常運航をしている。

交通手段の確保と利便性を図るため、平成18年度から運行を開始した新多目的交通システム（シーパル号）は東日本大震災により運行が不能となったことから、町民無料バスの運行を実施、平成26年9月より女川石巻仮設便の運行も開始された。

(1) 道 路

9-1. 国道の現況

平成28年4月1日現在 (単位: m, %)

路線名	実延長	改良済延長	舗装延長	改良率	舗装率
398号	19,295.6	19,295.6	19,295.6	100.0	100.0

建設課: 宮城県東部土木事務所調

9-2. 県道の現況

平成28年4月1日現在 (単位: m, %)

路線名	実延長	改良済延長	舗装延長	改良率	舗装率
主要地方道 女川牡鹿線	17,105.7	17,105.7	17,105.7	100.0	100.0
女川停車場線	44.5	44.5	44.5	100.0	100.0
出島線	3,580.2	3,580.2	3,580.2	100.0	100.0
牡鹿半島公園線	10,357.1	10,357.1	10,357.1	100.0	100.0
計	31,087.5	31,087.5	31,087.5	100.0	100.0

建設課: 宮城県東部土木事務所調

9-3. 町道の推移

各年度4月1日現在 (単位: m, %)

年度	路線数	総延長	実延長	実延長の内訳			
				改良済	舗装済	改良率	舗装率
平成24	494	100,912	94,389	53,880	77,091	57.0	81.7
25	491	100,818	94,294	53,786	76,997	57.0	81.7
26	424	93,184	86,707	51,085	70,497	58.9	81.3
27	397	86,199	83,855	51,283	68,186	61.2	81.3
28	447	92,715	87,698	56,560	72,160	64.5	82.3

建設課

9-4. 町道の現況

平成28年4月1日現在 (単位: m, %)

項目		1級町道	2級町道	その他町道	計		
路線数		9	5	433	447		
総延長		9,080.1	4,725.3	78,909.2	92,714.6		
実延長		8,805.7	4,725.3	74,166.5	87,697.5		
実延長の内訳	幅員別	改良済	5.5m以上	6,392.7	2,155.3	29,973.9	38,521.9
		5.5m未満	2,413.0	1,423.9	14,200.9	18,037.8	
	未改良	5.5m以上	—	39.4	241.3	280.7	
		3.5m以上	—	784.5	5,256.6	6,041.1	
	種類別	橋りょう	個数	5	1	20	26
		延長	31.1	7.8	114.9	153.8	
	トンネル	個数	1	1	—	2	
		延長	423.3	510.0	—	933.3	
	道路延長		8,351.3	4,207.5	74,051.6	86,610.4	
	路面別	改良延長		8,805.7	3,579.2	44,174.7	56,559.6
舗装済延長		8,805.7	4,559.1	58,795.4	72,160.2		
改良率		100.0	75.7	59.6	64.5		
舗装率		100.0	96.5	79.3	82.3		

建設課: 道路台帳

(2) 自動車・鉄道・バス
9-5. 自動車保有台数の推移

各年度4月1日現在 (単位：台)

区 分		平成24	25	26	27	28
総 計		6,466	6,490	6,469	6,410	6,379
貨物用	普通車	203	206	221	227	239
	小型車	245	246	261	258	256
	被けん引車	0	0	0	0	0
乗合用	普通車	36	31	32	30	30
	小型車	16	15	13	16	16
乗 用	普通車	1,110	1,082	1,056	1,044	1,056
	小型車	1,765	1,690	1,626	1,585	1,535
特 殊 車		132	145	159	164	182
大型特殊車		4	6	6	6	8
小 計		3,511	3,421	3,374	3,330	3,322
原動機付 自転車	50 cc 以下	255	248	225	209	200
	90 cc 以下	12	14	10	10	10
	125 cc 以下	13	17	16	19	19
軽自動車	乗 用	1,738	1,778	1,814	1,799	1,782
	貨 物	712	735	742	735	727
	特 殊	—	—	—	—	—
	二 輪	63	64	61	62	59
小型二輪250cc以上		84	99	99	102	105
小 型 特 殊		74	109	120	136	145
ミニカー50cc以上		4	5	8	8	10
小 計		2,955	3,069	3,095	3,080	3,057

東北運輸局宮城運輸支局
税務課：課税状況等の調

9-6. 貨物運送事業者の現況

平成28年3月31日現在 (単位：事業所、台)

区 分	一 般 貨 物 自 動 車 運 送 事 業	一般貨物自動車運送業 (条 件 付)	一般貨物自動車運送業 (特別積合せ貨物運送)	計
事業所数	7	1	—	8
保有車両	65	3	—	68

東北運輸局宮城運輸支局

9-7. 鉄道旅客数の推移 (JR女川駅)

(単位:人)

年度	総数	一般	定期	一日平均乗客数
平成 23
24
25
26	22,630	5,840	16,790	62
27	62,586	38,430	24,156	172

東日本旅客鉄道(株)石巻駅

※東日本大震災の影響により平成23年度～平成25年度は代行バス輸送を実施したため輸送人数の把握不可。

代行バス輸送 石巻駅～女川駅間 平成23年4月21日

渡波駅～女川駅間 平成24年3月17日

※平成25年3月16日 石巻駅～浦宿駅間 鉄道路線再開。(浦宿駅～女川駅間は、代行バス輸送。)

※平成27年3月21日 JR石巻線全線開通

(平成26年度数値は開通前の代行バス利用者含む)

9-8. バス路線運行実績の推移

(単位:回,人)

年度	区分	石巻駅前 ～女川日水前	石巻駅前 ～明神	石巻駅前 ～船越	石巻駅前 ～大須浜	女川海岸 ～大須浜	女川日水前 ～小屋取
		21	1日運行回数	6.0	7.5	—	—
	輸送人員	63,296	63,356	—	—	—	—
	乗車密度	3.6	2.5	—	—	—	—

宮城交通(株)

※女川～小屋取は平成18年9月30日廃止。

※石巻駅前～船越、石巻駅前～大須浜、女川海岸～大須浜は平成20年4月1日廃止。

※石巻駅前～女川日水前、石巻駅前～明神は、平成22年4月1日廃止。

年度	区分	石巻駅前 ～渡波駅前 ～女川日水前	石巻駅前 ～市立病院 ～女川日水前	女川日水前 ～尾浦 ～指浜	石巻駅前 ～渡波駅前 ～女川運動公園	
		平成22	1日運行回数	6.0	6.5	4.0
	輸送人員	59,340	50,767	5,784		
	乗車密度	3.2	2.8	1.4		
23	1日運行回数	5.0	—	—		
	輸送人員	33,158	—	—		
	乗車密度	2.2	—	—		
24	1日運行回数	—	—	—	5.0	
	輸送人員	—	—	—	43,989	
	乗車密度	—	—	—	3.7	
25	1日運行回数	—	—	—	5.0	
	輸送人員	—	—	—	35,700	
	乗車密度	—	—	—	2.9	
26	1日運行回数	—	—	—	5.0	
	輸送人員	—	—	—	34,037	
	乗車密度	—	—	—	2.8	
27	1日運行回数	—	—	—	5.5	
	輸送人員	—	—	—	34,845	
	乗車密度	—	—	—	2.5	

宮城交通(株)

9-9. 女川町新多目的交通システム「シーパール号」運行実績

各年3月31日現在（単位：世帯，人）

区分 年度	登録者数	登録世帯数	利用者数							合計
			一般利用者			保育所		保・小中学生	高校生	
			北浦線	まちなか線	五部浦線	まちなか線	北浦線	五部浦線		
平成19	1,946	1,086	5,774	15,102	6,917	1,740	3,460	17,405	3,429	53,827
20	2,017	1,127	6,104	15,375	7,054	—	2,198	18,395	3,460	52,586
21	2,065	1,157	6,231	15,718	6,847	—	830	14,850	3,582	48,058
22	—	—	—	—	—	—	—	—	—	—

企画課

※平成18年9月25日運行開始

※平成22年度登録者数等のデータは、津波により流出。

9-10. 「町民無料バス」運行実績

平成28年3月31日現在（単位：人）

区分 年度	利用者数						合計
	町内循環便		五部浦便	うち学生便※2	北浦便	うち学生便※2	
平成23	6,274		939	223	660	95	7,873
24	17,681		1,216	23	1,414	339	20,311
25	23,085		1,425	36	1,678	478	26,188
26	町内循環便	女川石巻 仮設便※1	1,960	/	2,162	/	30,932
	15,223	11,587					
27	町内循環便	女川石巻 仮設便※1	2,247	/	2,344	/	36,972
	6,548	25,833					

企画課

平成23年度7月から「町民無料バス」を運行

※1 平成26年9月1日 運行開始

※2 平成26年9月1日 運行廃止

(3) 港湾・航路
9-11. 港湾施設の現況

平成28年3月31日現在 (単位: m)

地区	管理者	港湾の種類	けい留施設の延長				外かく施設の延長				計
			岸壁	物揚場	船揚場	計	防波堤	防潮堤・防潮壁	護岸	計	
石浜	宮城県	地方港湾	453.8	547.0	26.0	1,026.8	648.5	—	835.8	1,484.3	2,511.1
高白	宮城県	地方港湾	—	184.2	59.9	244.1	292.0	231.0	9.0	532.0	776.1
横浦	宮城県	地方港湾	—	264.2	41.0	305.2	311.0	37.0	256.1	604.1	909.3
大石原	宮城県	地方港湾	—	178.8	40.2	219.0	141.0	157.0	63.6	361.6	580.6

宮城県石巻港湾事務所

9-12. 入港船舶等の推移 (女川港)

(単位: 隻, t)

区分 年	総数		商船 (内航 + 外航)				漁船		その他		海貨 総 上 物 数	内訳	
	隻数	トン数	隻数	トン数	うち外航商船分		隻数	トン数	隻数	トン数		移入	移出
					隻数	トン数							
平成 23	1,443	155,248	348	79,974	—	—	1,044	38,062	51	37,212	204,601	16,160	188,441
24	4,253	232,169	1,177	113,213	—	—	3,014	82,625	62	36,331	188,838	43,983	144,855
25	5,088	242,527	1,160	109,133	—	—	3,875	100,665	53	32,729	177,661	43,373	134,288
26	5,613	238,672	1,291	113,058	—	—	4,293	108,709	29	16,905	159,812	45,055	114,757
27	5,539	260,621	1,238	118,665	—	—	4,271	121,974	30	19,982	190,990	42,167	148,823

企画課: 港湾統計調査

9-13. 離島航路の現況

平成27年10月1日現在 (単位: 人, km, 分, 回)

航路名	旅客定員	航路区間				運航距離	一航路 所要時間	一日 運航回数
		起点	寄港点	終点				
女川・江島航路	100	女川	江島 寺間 出島	女川	34.4 (往復) 女川-江島 江島-寺間 寺間-出島 出島-女川	13.8 8.7 3.5 8.4	85	3

企画課

9-14. 離島航路旅客数等の推移

(単位: 回, 人, 千円)

区分 年度	出島・寺間・江島航路						
	運航回数	欠航回数	旅客数			旅客運賃収入	
			大人	子ども・ 減免対象者	合計		
平成 23	1,111	27	震災により確認不能			28,733	21,294
24	943	19	22,919	730	23,649	21,758	
25	1,088	20	20,224	806	21,030	17,866	
26	1,228	29	36,061	816	36,877	30,788	
27	1,103	12	24,113	841	24,954	21,632	

企画課

※平成18年度から航路を統合して運航。
 ※離島航路の会計年度は、前年の10月1日から当該年の9月30日まで。
 ※平成23年3月12日から平成23年7月24日まで運休。
 ※平成23年7月25日から暫定ダイヤで運航再開。
 ※平成25年9月2日からサービス基準を改正し通常運航。

(4) 電話・郵便
9-15. 電話加入状況の推移

(単位：台)

区分 年度	総 数	加 入 電 話			I S D N			公 衆 電 話		
		総 数	事務用	住宅用	総 数	事務用	住宅用	総 数	店 頭	街 頭
平成 23	1,933	1,696	475	1,221	219	212	7	18	—	18
24	1,736	1,533	438	1,095	185	179	6	18	—	18
25	1,536	1,343	365	978	177	171	6	16	—	16
26	1,478	1,291	346	945	170	165	5	17	—	17
27	1,443	1,264	342	922	166	163	3	13	—	13

(株) N T T 東日本 宮城支店

第 10 章

町 民 生 活

女川町の水道事業は、東日本大震災後も水の安定供給に努めており、給水戸数に若干の増減はあるものの普及率は 99.9%と安定している。

また、下水道の整備は、平成 27 年度の普及率が 76.6%、水洗化率が 62.4%となっている。

平成 25 年度 1 人当たりの町民所得は、3,226 百万円となり、前年比 19.7%の増となった。

(1) 生活環境

10-1. 集会施設等の現況

平成28年4月1日現在 (単位: m²)

名 所	所 在 地	建 設 面 積	管 理
大 沢 安 住 集 会 所	浦宿浜字篠浜山107-3	124.17	大 沢 区
針 浜 集 会 所	針浜字針浜176-1	77.70	針 浜 区
旭 が 丘 集 会 所	旭が丘二丁目9-1	262.00	旭 が 丘 区
浦 宿 一 区 集 会 所	浦宿浜字浦宿21-2	92.60	浦 宿 一 区
浦 宿 二 区 集 会 所	浦宿浜字小屋ノ口28-2	139.90	浦 宿 二 区
上 区 第 二 集 会 所	鷲神浜字荒立36-19	138.28	上 四 区
塚 浜 小 屋 取 集 会 所	塚浜字塚浜98-2	263.34	塚 浜 ・ 小 屋 取 区
尾 田 峯 集 会 所	浦宿浜字尾田峯29	159.00	浦 宿 三 区
大 石 原 集 会 所	大石原浜字大石原75-8	76.18	大 石 原 区
出 島 集 会 所	出島字高森山1-268	228.55	出 島 区
野 々 浜 集 会 所	野々浜字野々浜102-10	109.34	野 々 浜 区
寺 間 集 会 所	出島字寺間1-11	76.18	寺 間 区
高 白 集 会 所	高白浜字崎山16-2	109.72	高 白 浜 区

管財営繕課

10-2. 上水道給水状況等の推移

(単位: 戸, 人, %, m³, リットル)

区分 年度	給 水 区 域		給 水		普 及 率	年 間 総 配 水 量	一 日 最 大 給 水 量	一 日 平 均 給 水 量	一 人 一 日 最 大 給 水 量	一 人 一 日 平 均 給 水 量	使 用 者 別 使 用 水 量 割 合					
	戸 (世 帯 数 数)	人 口	戸 (世 帯 数 数)	人 口							家 庭 用	工 業 用	特 殊 用	営 業 用	団 体 用	そ の 他
平成23	2,448	6,521	2,447	6,520	99.9	827,045	3,684	3,018	565	463	54.2	21.8	0.0	11.3	12.2	0.5
24	2,438	6,153	2,437	6,152	99.9	1,158,689	3,716	3,174	603	516	51.0	28.1	0.0	11.0	9.2	0.7
25	2,459	5,756	2,458	5,755	99.9	1,132,689	3,822	3,103	664	539	48.8	23.6	0.0	13.9	12.6	1.1
26	2,578	5,621	2,577	5,620	99.9	1,093,016	3,704	2,995	659	533	47.8	21.4	0.0	16.7	13.0	1.1
27	2,578	5,526	2,577	5,525	99.9	1,068,663	3,625	2,920	656	529	44.7	23.5	0.0	17.0	14.3	0.5

建設課: 上水道業務統計

10-3. 簡易水道施設の現況

平成28年3月31日現在 (単位: m³, 戸, 人, %)

名 称	1 日 当 り の 給 水 能 力	給 水 戸 数	給 水 人 口	普 及 率
大 沢 簡 易 水 道	13.5	48	119	100.0
針 浜 簡 易 水 道	45.0	50	91	97.8
高 白 簡 易 水 道	31.5	17	47	100.0
横 浦 簡 易 水 道	22.5	25	58	100.0
大石原野々浜簡易水道	104.0	27	47	100.0
飯子浜簡易水道	72.5	14	73	100.0
塚 浜 簡 易 水 道	208.0	127	127	100.0
出島北浦簡易水道	748.0	274	723	99.3
合 計	1,245.0	582	1,285	99.4

建設課: 水道施設現況調査

10-4. 簡易水道給水状況等の推移

(単位：戸，人，%，m³，リットル)

区分 年度	給水区域		給水		普 及 率	年 間 総 配 水 量	一 日 最 大 給 水 量	一 日 平 均 給 水 量	一 人 一 日 最 大 給 水 量	一 人 一 日 平 均 給 水 量
	戸 (世 帯 数 数)	人 口	戸 (世 帯 数 数)	人 口						
平成23	472	1,875	468	1,865	99.4	60,889	521	222	279	119
24	502	1,741	499	1,732	99.4	114,797	414	315	238	182
25	509	1,579	506	1,574	99.6	129,610	435	355	276	225
26	601	1,391	598	1,386	99.6	118,735	481	325	347	235
27	575	1,292	571	1,285	99.5	113,914	433	311	337	242

建設課：水道施設現況調査

10-5. 公共下水道（雨水）の現況

平成28年3月31日現在（単位：ha, m）

区 分	面 積	主 要 な 管 渠 の 延 長
女 川 第 1	1	80
女 川 第 2	4	210
女 川 第 3	7	110
女 川 第 4	26	710
女 川 第 5	4	70
女 川 第 6	3	-
女 川 第 7	2	210
女 川 第 8	11	-
女 川 第 9	6	-
女 川 第 10	2	-
宮 ヶ 崎 第 1	13	190
宮 ヶ 崎 第 2	10	-
石 浜 第 1	15	1,210
石 浜 第 2	3	320
大 原	49	820
女 川 浜	10	530
鷺 神 浜 第 1	42	1,350
鷺 神 浜 第 2	20	870
鷺 神 浜 第 3	8	-
小 乗 浜 第 1	6	-
小 乗 浜 第 2	9	360
安 住	2	-
大 沢 第 1	1	-
大 沢 第 2	2	-
大 沢 第 3	4	-
大 沢 第 4	3	-
浦 宿 浜 第 1	13	830
浦 宿 浜 第 2	60	1,770
針 浜 第 1	2	-
針 浜 第 2	5	-
計	343	9,640

建設課

※主要な管渠は、断面が900mm×900mm以上の管渠。

10-6. 公共下水道（污水）状況等の推移

(単位：人，%)

年度	区分	処理区域人口	水洗化人口	普及率	水洗化率
平成23		5,390	2,542	64.7	47.2
24		5,125	2,893	65.0	56.4
25		4,851	2,878	66.1	59.3
26		4,996	3,129	71.2	62.6
27		5,224	3,260	76.6	62.4

建設課

※平成16年度から供用開始。

処理区域人口 = 供用開始済区域人口

水洗化人口 = 下水道接続済人口

普及率 = $\frac{\text{供用開始済区域人口}}{\text{女川町全人口}}$

水洗化率 = $\frac{\text{下水道接続済人口}}{\text{供用開始済区域人口}}$

10-7. 漁業集落排水状況等の推移

(単位：人，%)

年度	区分	処理区域人口	水洗化人口	普及率	水洗化率
平成23		74	25	100.0	33.8
24		71	60	100.0	84.5
25		63	52	100.0	82.5
26		63	52	100	82.5
27		57	48	100	84.2

建設課

※平成15年度から供用開始。

※平成23年度以降は、平成23年3月11日東日本大震災により竹浦及び塚浜処理施設が被災しているため、小屋取地区のみ仮施設で処理している。

10-8. 電灯・電力需要の推移

(単位：1,000kWh)

区分	年度					
	平成23	24	25	26	27	
電灯計	口数	4,165	4,431	4,408	4,694	4,913
	電力量	9,914	12,060	12,815	12,980	13,229
電力計	口数	396	424	643	677	717
	電力量	22,053	31,260	38,651	41,572	45,269
合計	電力量	31,967	43,320	51,466	54,552	58,498

東北電力(株)石巻営業所

※契約口数は年度末(3月)の口数。

電力量は年度計。

電灯：従量電灯、時間帯別電灯、低圧高稼働契約、公衆街路灯等の契約。

電力：低圧電力、業務用電力、高圧電力S、大口電力、農事用電力等の契約。

(2) 住 宅

10-9. 用途別建築確認申請の推移（工作物・昇降機除く）

(単位：件, m²)

年度	総 数		専 用 住 宅		併 用 住 宅		そ の 他	
	件数	延 面 積	件数	延 面 積	件数	延 面 積	件数	延 面 積
平成23	42	14,422.83	16	2,090.95	—	—	26	12,331.88
24	50	28,073.72	19	2,258.27	1	832.25	30	24,983.20
25	96	57,086.77	62	36,532.00	1	118.82	33	20,435.95
26	134	66,331.03	83	10,735.24	4	595.64	47	55,000.15
27	229	86,001.41	169	31,749.30	3	372.61	57	53,879.50

復興推進課

10-10. 工事種別建築確認申請の推移（工作物・昇降機除く）

(単位：件, m²)

年度	総 数		新 築		増 築		改 築		そ の 他	
	件数	延 面 積	件数	延 面 積	件数	延 面 積	件数	延 面 積	件数	延 面 積
平成23	42	14,422.83	34	9,965.89	1	2,041.92	—	—	3	2,415.02
24	50	28,073.72	37	17,148.27	12	10,825.18	—	—	1	100.27
25	96	57,086.77	83	47,248.61	12	9,640.16	1	198.00	—	—
26	134	66,331.03	124	63,639.76	10	2,691.27	—	—	—	—
27	229	86,001.41	217	69,565.56	11	14,981.62	—	—	1	1,454.23

復興推進課

10-11. 構造別建築確認申請の推移（工作物・昇降機除く）

(単位：件, m²)

構造	総 数		木 造		鉄骨・鉄筋 コンクリート		鉄 筋 コンクリート		鉄 骨		コンクリート ブロック		そ の 他	
	件数	面 積	件数	面 積	件数	面 積	件数	面 積	件数	面 積	件数	面 積	件数	面 積
平成23	42	14,422.83	18	3,619.69	—	—	3	1,822.91	20	8,903.72	—	—	1	76.51
24	50	28,073.72	28	3,834.84	—	—	4	11,073.58	17	13,148.60	—	—	1	16.70
25	98	57,733.79	67	6,673.37	—	—	3	31,154.41	27	19,896.20	—	—	1	9.81
26	134	66,331.03	96	12,396.01	—	—	3	8,567.43	33	45,342.55	—	—	2	25.04
27	229	86,001.41	189	23,947.32	2	1,427.39	8	17,973.22	30	42,653.48	—	—	—	—

復興推進課

10-12. 住宅の所有関係別一般世帯数の推移

各年10月1日現在

種別	総 数	持 ち 家	公 営 ・ 民 営	給 与 住 宅	住 宅 間 借	寄 宿 舎 下 宿 等	そ の 他
平成 2	4,011	2,988	761	240	22	—	344
7	3,890	2,965	699	207	19	—	601
12	3,856	2,913	650	239	54	—	428
17	3,640	2,817	616	183	24	—	297
22	3,494	2,754	544	178	18	—	443

企画課：国勢調査

10-13. 町営住宅等の現況

(1)町営住宅

平成28年3月31日現在 (単位：棟・戸数)

住宅種別	住宅名	区分	所在地	管理棟数	管理戸数	構造	間取り	建設年度	供用開始年月日
公営住宅	尾田峯住宅	集合	女川町浦宿浜字尾田峯158	3	12	木造2階建	1LDK、2DK、2LDK	H13	H14.4.1
	浦宿万石浦住宅	集合	女川町浦宿浜字浦宿81-1	4	14	木造2階建	1LDK、2DK、2LDK、3DK	H15	H16.4.1
	浦宿第一住宅	集合	女川町浦宿浜字尾田峯29	7	38	木造2階建	2DK、2LDK、3DK、3LDK	H22～24	H24.7.1
	浦宿第二住宅	集合	女川町浦宿浜字尾田峯29	8	43	木造平屋建 木造2階建	1DK、2DK、2LDK、3DK、3LDK	H25～27	H27.1.1
小計				22	107				
特定公共賃貸住宅	尾田峯特公賃住宅	集合	女川町浦宿浜字尾田峯158	1	2	木造2階建	3LDK	H13	H14.4.1
	浦宿万石浦特公賃住宅	集合	女川町浦宿浜字浦宿81-1	3	6	木造2階建	3LDK	H15	H16.4.1
小計				4	8				
災害公営住宅	運動公園住宅	集合	女川町女川浜字大原520	2	200	鉄筋コンクリート造 3・4階建	2K、2DK、2LDK、3DK、3LDK、4LDK	H25	H26.4.21
	大石原住宅	戸建	女川町大石原浜字大石原75-7	1	1	木造平屋建	2DK	H26	H26.9.16
	出島住宅	戸建	女川町出島字高森山1-241 他	24	24	木造平屋建 木造2階建	2DK、2LDK、3DK、3LDK	H26	H26.9.16
	野々浜住宅	戸建	女川町野々浜字野々浜102-3 他	5	5	木造平屋建 木造2階建	2DK、3DK	H26	H27.4.20
	高白浜住宅	戸建	女川町高白浜字崎山16-3 他	10	10	木造平屋建 木造2階建	2DK、3DK、3LDK	H27	H28.1.1
	寺間住宅	戸建	女川町出島字寺間1-14 他	6	6	木造2階建	2LDK、3DK	H27	H28.1.1
	内山住宅	戸建	女川町鷲神浜字内山13-1	12	12	木造平屋建 木造2階建	2DK、2LDK、3DK、3LDK、4DK	H27	H28.1.1
	桐ヶ崎住宅	戸建	女川町桐ヶ崎字桐ヶ崎91-10 他	11	11	木造平屋建 木造2階建	2DK、2LDK、3DK、3LDK	H27	H28.4.1
小計				71	269				
計				97	384				

生活支援課

(2) 応急仮設住宅

平成28年3月31日現在（単位：戸）

団地名	戸数	間取り			棟数	構造
		1DK	2DK	3K		
町民野球場	189	74	72	43	9	鉄骨造3階建
町民多目的運動場	154	72	52	30	22	軽量鉄骨造平屋建
女川第一小学校グラウンド	57	12	33	12	9	軽量鉄骨造平屋建
針浜地区	40		40		7	木造平屋建
旭が丘北側地区	33	13	13	7	6	軽量鉄骨造平屋建
旭が丘南側地区	17	6	8	3	8	軽量鉄骨造平屋建
旭が丘ゲートボール場	16	6	7	3	3	軽量鉄骨造平屋建
旭が丘一丁目地区	7	5	2		2	軽量鉄骨造平屋建
清水地区①	94		94		11	木造平屋建
清水地区②	50		50		7	木造平屋建
新田地区①	47	19	22	6	7	軽量鉄骨造平屋建
新田地区②	48	25	23		8	軽量鉄骨造平屋建
宮ヶ崎地区	9	2	6	1	3	軽量鉄骨造平屋建
第三保育所跡地	8	4	4		2	軽量鉄骨造平屋建
石巻バイパス用地	236		236		22	軽量鉄骨造平屋建
蟹田地区	31	13	12	6	5	軽量鉄骨造平屋建
内田地区	23	9	9	5	4	軽量鉄骨造平屋建
旧女川第三小学校グラウンド	25		25		5	木造平屋建
桐ヶ崎地区	23		23		7	軽量鉄骨造平屋建
指ヶ浜地区	14	6	5	3	3	軽量鉄骨造平屋建
小乗地区	31	12	14	5	5	軽量鉄骨造平屋建
向地区	10	6	2	2	2	軽量鉄骨造平屋建
高白浜地区	19	12	2	5	4	軽量鉄骨造平屋建
横浦北地区	24	5	13	6	7	軽量鉄骨造平屋建
野々浜地区	11	2	9		5	軽量鉄骨造平屋建
飯子浜地区	9		9		3	軽量鉄骨造平屋建
塚浜地区	6	1	5		1	軽量鉄骨造平屋建
小屋取地区①	3	3			1	軽量鉄骨造平屋建
小屋取地区②	3	1	2		1	軽量鉄骨造平屋建
出島町営グラウンド	42	6	35	1	9	軽量鉄骨造平屋建
計	1,279	314	827	138	188	

※新田福祉住宅1棟9室を除く。

生活支援課

※大石原地区終了、解体済み。

(3) 町民所得・その他

10-14. 経済活動別市町村内総生産の推移

(単位：百万円)

区分		年度	平成21	22	23	24	25	
市 町 村 内 総 生 産			74,461	70,634	20,822	37,085	39,029	
① 第 一 次 産 業	総 額		5,473	5,376	1,702	2,346	3,927	
	農 業		3	3	0	0	0	
	林 業		31	25	19	32	31	
	水 産 業		5,439	5,348	1,683	2,314	3,896	
② 第 二 次 産 業	総 額		9,774	7,184	7,522	21,173	19,902	
	鉱 業		20	0	36	45	91	
	製 造 業		4,306	4,157	2,542	1,535	2,590	
	建 設 業		5,448	3,027	4,944	19,593	17,221	
③ 第 三 次 産 業	総 額		59,244	58,177	11,606	13,551	15,235	
	電 気 ・ ガ ス ・ 水 道 業		41,203	40,991	93	169	309	
	卸 売 ・ 小 売 業		2,055	2,070	305	882	1,568	
	金 融 ・ 保 険 業		1,083	796	495	646	786	
	不 動 産 業		3,448	3,309	1,562	1,634	1,717	
	運 輸 業		1,429	1,292	801	1,028	1,138	
	情 報 通 信 業		918	898	892	873	887	
	サ ー ビ ス 業		4,675	4,652	3,063	3,915	4,686	
	政 府 サ ー ビ ス 生 産 者	電 気 ・ ガ ス ・ 水 道 業		258	263	231	226	228
		サ ー ビ ス 業		1,689	1,506	1,426	1,344	899
		公 務		2,230	2,077	2,386	2,454	2,652
対 家 計 民 間 非 営 利 者		256	323	352	380	365		
サ ー ビ ス 生 産 者								
④ 輸 入 品 に 課 さ れ る 税 ・ 関 税		171	99	5	109	37		
⑤ (控除)		201	202	13	94	72		
総 資 本 形 成 に 係 る 消 費 税								

企画課：宮城県市町村民経済計算

※過去の数値についても遡及して改訂しておりますのでご利用にあたってはご注意ください。

10-15. 町民所得の推移

(単位：百万円)

区分		年度	平成21	22	23	24	25
① 雇 用 者 報 酬	賃 金 ・ 俸 給		16,610	15,852	11,968	12,081	12,732
	雇 主 の 社 会 負 担		14,416	13,786	10,297	10,305	10,878
	雇 主 の 社 会 負 担		2,194	2,066	1,671	1,776	1,854
② 財 産 所 得	一 般 政 府		1,511	1,351	990	1,049	1,503
	家 計		△ 165	△ 173	△ 317	△ 277	161
	対 家 計 民 間 非 営 利 団 体		1,658	1,504	1,293	1,314	1,329
	対 家 計 民 間 非 営 利 団 体		18	20	14	12	13
③ 企 業 所 得	民 間 法 人 企 業		7,584	8,541	3,615	8,035	9,470
	公 的 企 業		3,780	5,346	1,982	5,883	6,714
	個 人 企 業		215	194	135	137	272
	個 人 企 業		3,589	3,001	1,498	2,015	2,484
町 民 所 得 (①+②+③)			25,705	25,744	16,573	21,165	23,705
(参考) 1人当たりの町民所得 (単位：千円)			2,523	2,561	1,986	2,695	3,226

企画課：宮城県市町村民経済計算

※過去の数値についても遡及して改訂しておりますのでご利用にあたってはご注意ください。

第 11 章

治 安 ・ 消 防

女川町の犯罪発生件数は 30 件で前年より 1 件減少し、少年の検挙・補導件数が 20 件で前年より 36 件減少となった。

交通事故については、発生件数が 10 件で、負傷者は 9 人で前年より 6 人減少した。

また、救急車の出動件数は 245 件で前年より 21 件増加しており、そのうち急病での出動が 159 件で全体の 64.9%となっている。

(1) 治 安

11-1. 警察施設の現況

平成28年3月31日現在 (単位: m², 人)

名 称	所 在 地	敷地面積	建 物 面 積	職 員 数
石 卷 警 察 署 女 川 交 番	浦宿浜字十二神60-3 (女川町仮設合同庁舎内)	-	プレハブ造 平家建 68.04m ²	7

石巻警察署

※東日本大震災により女川交番庁舎全壊のため仮設庁舎の位置を掲載。

11-2. 犯罪発生の推移

(単位: 件)

区分 年	凶 悪 犯		粗 暴 犯		盗 難		知 能 犯		そ の 他		計	
	発 生	検 挙	発 生	検 挙	発 生	検 挙	発 生	検 挙	発 生	検 挙	発 生	検 挙
平成23	1	1	2	0	24	3	0	0	2	0	29	4
24	0	0	1	2	12	2	2	0	19	2	34	6
25	0	0	0	0	18	1	1	1	7	7	26	9
26	0	0	3	2	17	4	1	1	10	2	31	9
27	0	0	3	3	20	10	2	0	5	0	30	13

石巻警察署

11-3. 少年検挙・補導数の推移

(単位: 人)

区分 年	刑 法 犯 少 年		特 別 法 犯 少 年		不 良 行 為 少 年		計	
		女 性		女 性		女 性		女 性
平成 23	1	1	0	0	4	1	5	2
24	0	0	0	0	10	4	10	4
25	0	0	0	0	18	4	18	4
26	1	0	0	0	55	3	56	3
27	0	0	0	0	20	10	20	10

石巻警察署

11-4. 防犯灯設置数の推移

(単位: 灯)

区分	年	平成23	24	25	26	27
町・防犯協会		866	1,012	1,024	1,077	1,196

町 民 課

11-5. 交通事故発生状況の推移

(単位：件，人)

年	発生件数	死者 傷者 数		
		総数	死者	負傷者
平成23	8	9	0	9
24	12	20	1	19
25	9	12	0	12
26	9	15	0	15
27	10	10	1	9

石巻警察署

11-6. 運転免許証保有状況の推移

各年12月31日現在 (単位：人)

年	男性	女性	計
平成23	3,276	2,145	5,421
24	3,060	2,028	5,088
25	2,855	1,920	4,775
26	2,677	1,779	4,456
27	2,569	1,685	4,254

石巻警察署

11-7. 交通安全施設等の現況

平成28年4月1日現在

交通信号機			横断歩道橋		
国道	県道	町道	国道	県道	町道
6	1	1	1	—	—
浦宿駅前 旧女川一小前 旭が丘入口 コバルトライン入口 小乗方面交差点 宮ヶ崎方面交差点	塚浜区入口	女川駅前	旧女川一小前		

町民課

(2) 消 防

11-8. 消防署の現況（石巻地区広域消防女川消防署）

平成28年4月1日現在（単位：㎡，人，台）

所在地	敷地面積	建物面積	職員数	消防ポンプ車等保有台数			
				ポンプ車	水槽付ポンプ車	救急車	その他
女川浜字大原376	1,664.70	476.12	27	1	1	1	3

企画課

※上記消防署については仮設庁舎として平成24年6月1日から供用開始。

※その他は指令車、広報車、化学車。

11-9. 消防団の現況

平成28年4月1日現在（単位：人，台，基）

区分	配置	団員数		消防ポンプ車等の保有台数				防火水槽		消 火 栓
		定員	実員	総数	ポンプ車	動力ポンプ積載車	小型動力ポンプ	40～100m ³	20～39m ³	
本部		3	3	—	—	—	—	—	—	—
一分団	鷲神浜・小乗浜	25	21	2	—	1	1	13	2	10
二分団	女川・清水町宮ヶ崎・石浜	25	15	4	2	—	2	17	1	27
三分団	浦宿浜・針浜旭が丘・大沢	37	32	8	1	3	4	21	2	10
四分団	五部浦	51	37	6	—	3	3	8	—	0
五分団	北浦	54	41	8	—	4	4	11	1	1
六分団	出島	25	17	6	—	3	3	7	—	1
七分団	江島	10	7	3	—	1	2	4	—	0
計		230	173	37	3	15	19	81	6	49

企画課：消防防災現況調査

11-10. 消防施設等の推移

各年4月1日（単位：人，台，基）

年	消防署							消防団							消 火 栓	
	職員数	消防ポンプ車等保有台数					団員数		消防ポンプ車等保有台数					防火水槽		
		総数	ポンプ自動車	水ポンプ槽自動車	救急車	その他	定員	実員	総数	ポンプ自動車	動力ポンプ積載車	小型動力ポンプ	40m ³ 以上	40m ³ 未満		
平成24	29	6	1	1	1	3	260	225	45	6	16	23	88	8	109	
25	28	6	1	1	1	3	260	190	45	6	16	23	88	8	109	
26	27	6	1	1	1	3	230	179	43	5	16	22	73	6	101	
27	27	6	1	1	1	3	230	176	43	5	16	22	72	6	36	
28	27	6	1	1	1	3	230	173	37	3	15	19	81	6	49	

女川消防署

※その他は指令車、広報車、化学車。

企画課：消防防災現況調査

11-11. 火災発生状況の推移

年	火災件数(件)				り火棟別			焼損面積		死傷者(人)		り災世帯	損害額(千円)
	総数	建物	林野	その他	全焼	半焼	部・分ぼ焼や	建物(m ²)	林野(a)	死者	負傷者		
平成23	6	1	—	5	—	—	1	—	—	—	—	—	15,864
24	2	—	—	2	—	—	—	—	—	—	—	—	—
25	2	—	—	2	—	—	—	—	—	—	—	—	11,482
26	1	1	—	0	—	—	1	—	—	—	—	1	5
27	1	1	—	—	—	—	1	—	—	—	—	—	35,000

企画課：火災救急統計

11-12. 出火原因別火災発生状況の推移

(単位：件)

区分年	石油器具	ガス器具	電気器具	たばこ	たきび	火あそび	花火	その他	計
平成23	—	—	—	—	—	—	—	6	6
24	—	—	—	—	1	—	1	—	2
25	—	—	—	—	—	—	—	2	2
26	—	1	—	—	—	—	—	—	1
27	1	—	—	—	—	—	—	—	1

企画課：女川消防署

11-13. 救急車出動状況の推移

(単位：件)

区分年	総出動件数	火災	水難	交通	労働災害	運動競技	一般負傷	加害	自損行為	急病	その他	搬送人員
平成23	336	—	1	10	7	1	37	1	3	202	74	330
24	238	1	—	11	9	2	22	1	2	158	32	234
25	231	—	—	11	6	4	26	—	3	138	43	224
26	224	—	3	17	7	2	20	—	1	132	42	218
27	245	—	2	14	5	1	22	1	—	159	41	232

企画課：火災救急統計

第 12 章

行政・議会・財政

女川町では、復興業務の推進、地方創生の推進及び近年の社会経済状況の変化・地方分権等による行政需要の多様化に対応できるよう、行政体制の改善や事務の高度情報化を進めている。

また、復興事業のマンパワー不足を解消するため、国、県、自治体及び民間から 55 人の職員派遣を受けている。

町民から選ばれた 12 人の議員が、復興に向けた地域の要望や町政に対する意見を出し合い、平成 27 年には年 4 回の定例会及び 4 回の臨時会において 172 件の議案を審議し、さらには 18 回の常任委員会が開催された。

本町における財政は、平成 25 年度から普通交付税交付団体に転じ、厳しい財政運営状況下におかれている。

(1) 行政

12-1. 町長事務部局機構の推移

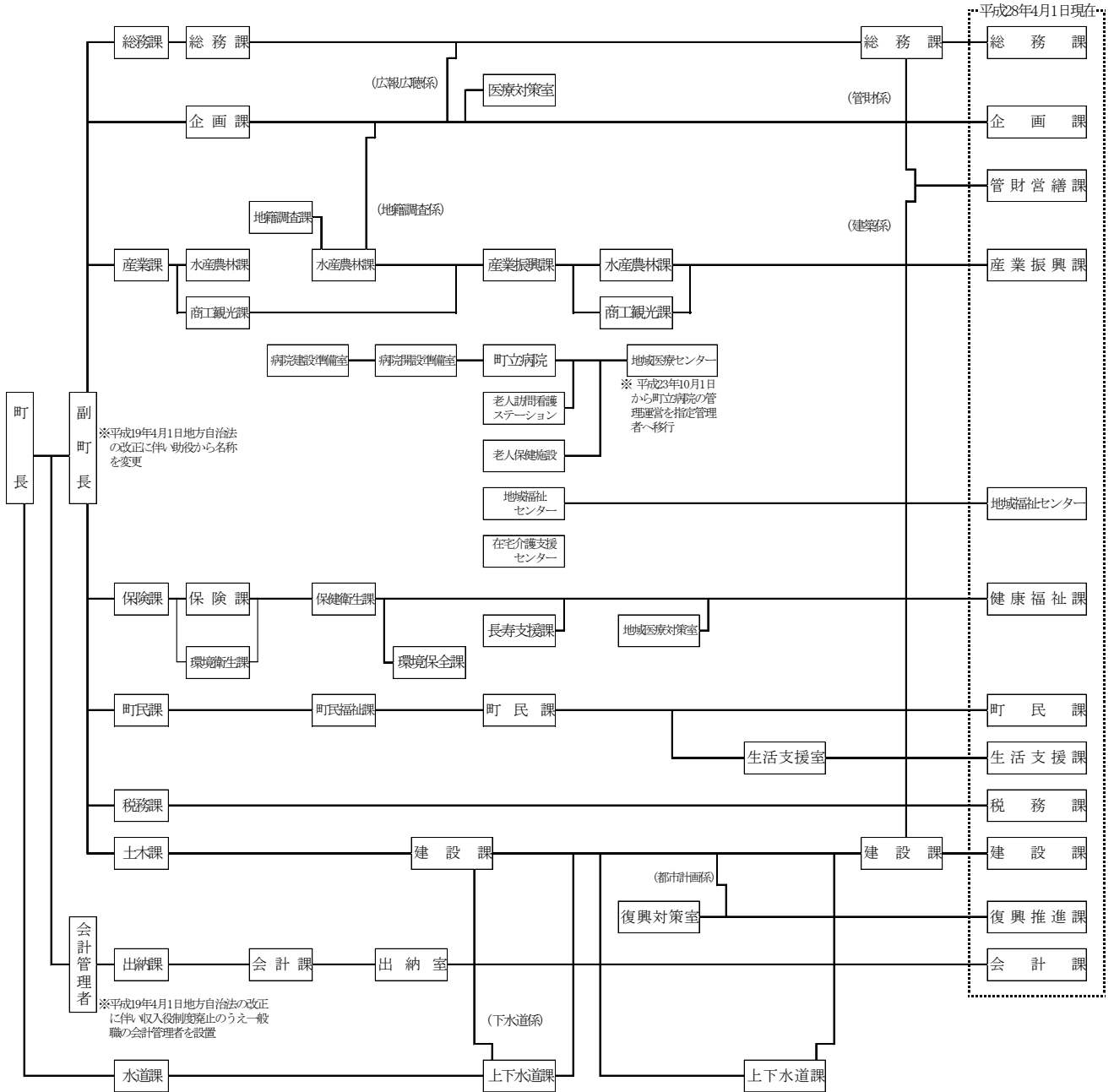

12-2. 女川町行政組織機構図（平成28年4月1日現在）

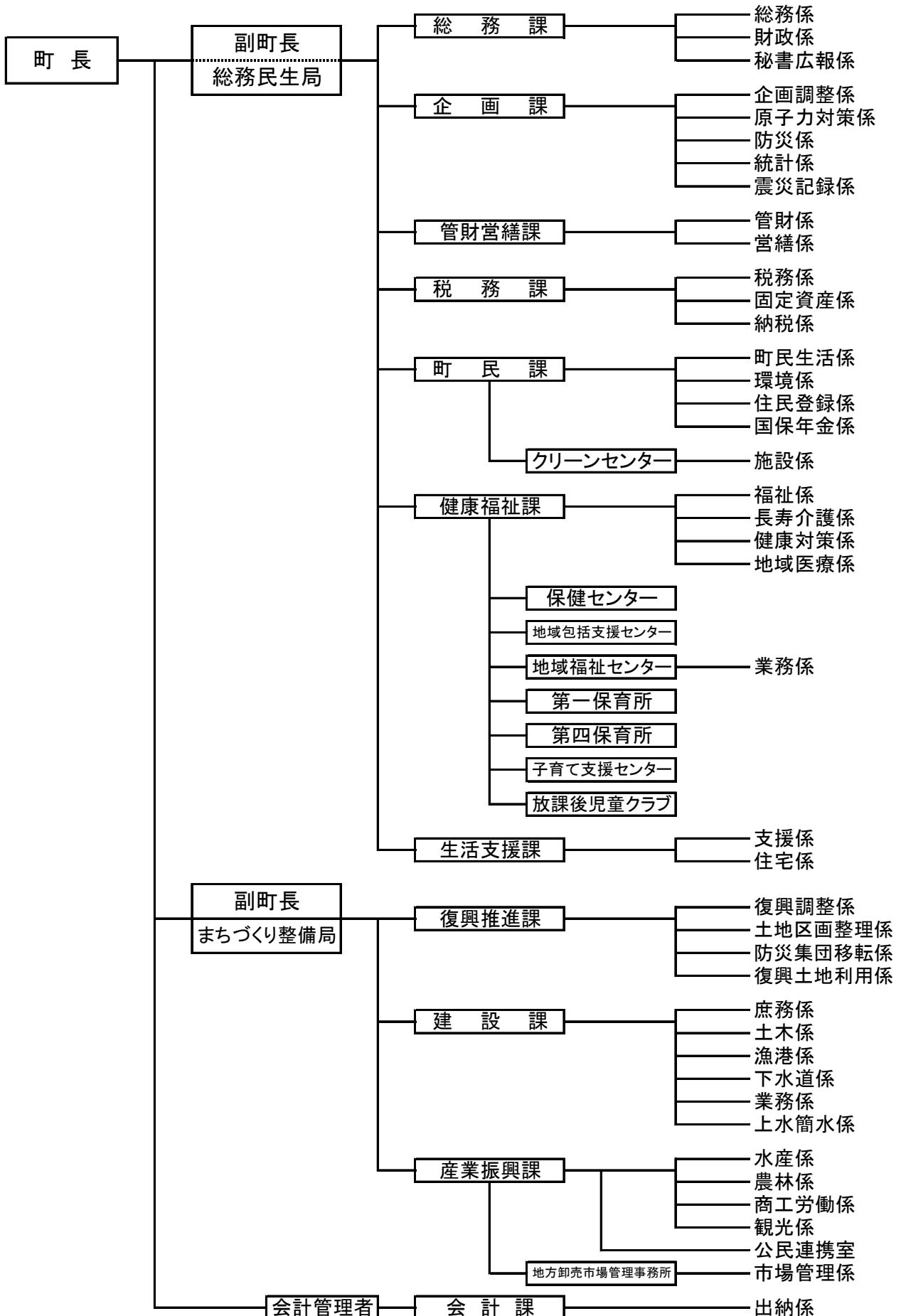

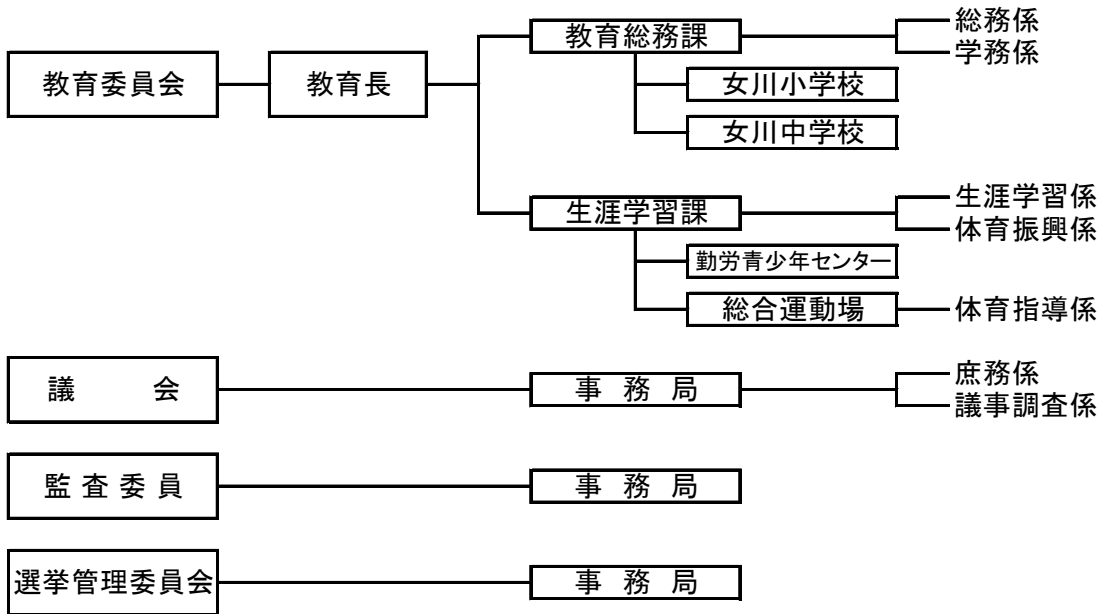

12-3. 町職員数の現況

平成28年4月1日現在 (単位:人)

区 分		職 員 数
町長事務部局	総務課	12
	企画課	10
	管財管繕課	10
	税務課	9
	町民課	13
	健康福祉課	18
	保育所(2ヶ所)	24
	生活支援課	12
	復興推進課	23
	建設課	9
	建設課(下水道事業)	2
	建設課(簡易水道事業)	1
	産業振興課	14
市場管理事務所	1	
会計課	4	
議会事務局	4	
選挙管理委員	1	
監査委員	1	
農業委員	0	
建設課(水道事業)	5	
教育委員会	教育総務課	6
	生涯学習課	7
	学校(2校)	4
合 計		190

総務課

12-4. 派遣職員数の現況

平成28年4月1日現在 (単位:人)

派 遣 元 自 治 体 等	職 員 数
財務省	1
文部科学省	1
復興庁	5
宮城県	22
宮城県仙台市	2
神奈川県	1
神奈川県川崎市	1
愛知県豊田市	3
愛知県みよし市	1
京都府京都市	1
兵庫県	3
兵庫県西宮市	5
兵庫県宝塚市	2
兵庫県川西市	1
兵庫県土地開発公社	1
愛媛県伊方町	2
佐賀県嬉野市	1
熊本県美里町	1
みずほ総合研究所株式会社	1
合 計	55

総務課

12-5. 町職員数の推移

各年4月1日現在（単位：人）

区分 年度	定員	実員	内 訳							
			町長 事務部局	教 育 委 員 会	議 会 事 務 局	選挙管理 委 員 会	監 査 委 員 会	農 業 委 員 会	水 道 事 業	町 立 病 院
平成24	210	162	131	19	3	1	1	0	7	—
25	210	172	142	19	3	1	1	0	6	—
26	210	177	150	17	3	1	1	0	5	—
27	210	182	154	17	4	1	1	0	5	—
28	210	190	162	17	4	1	1	0	5	—

総務課：地方公共団体定員管理調査

12-6. 町職員給料の推移

各年4月1日現在（単位：円，歳，年）

区分 年度	一 般 行 政 職			技 能 労 務 職		
	平均給料月額	平均年齢	平 均 経 験 年 数	平均給料月額	平均年齢	平 均 経 験 年 数
平成24	309,500	42.4	22.4	257,000	49.5	28.2
25	303,900	42.5	21.7	261,600	50.6	29.2
26	296,400	41.5	21.2	265,200	50.8	29.6
27	295,200	42.3	21.3	255,100	51.9	26.7
28	290,600	42.3	20.7	250,600	52.3	26.5

総務課：地方公務員給与実態調査

12-7. 歴代町長・副町長（助役・収入役）

平成28年4月1日現在

町 長			助 役			収 入 役		
代次	氏 名	就 任 退 任	代次	氏 名	就 任 退 任	代次	氏 名	就 任 退 任
1	松 川 裕	T 15. 3. 17	1	木 村 熊 蔵	T 13. 11. 3	1	木 村 慶三郎	T 13. 11. 1
		S 5. 3. 16			S 3. 11. 2			S 3. 5.
2	松 川 裕	S 5. 3. 17	2	木 村 熊 蔵	S 3. 12. 10	2	石 森 長 治	S 3. 5. 24
		S 9. 3. 16			S 7. 12. 9			S 7. 5. 23
3	須 田 金太郎	S 9. 3. 25	3	須 田 金太郎	S 8. 5. 17	3	石 森 長 治	S 7. 6. 1
		S 13. 3. 24			S 9. 3. 25			S 11. 5. 31
4	木 村 喜太郎	S 13. 4. 13	4	成 澤 豊之助	S 9. 4. 5	4	石 森 長 治	S 11. 6. 1
		S 13. 7. 21			S 12. 2. 17			S 15. 5. 31
5	松 川 裕	S 13. 8. 5	5	阿 部 亀太郎	S 13. 4. 24	5	石 森 長 治	S 15. 6. 1
		S 17. 8. 4			S 17. 4. 23			S 17. 8. 20
6	須 田 金太郎	S 17. 8. 5	6	石 森 長 治	S 17. 8. 21	6	尾 形 幸 雄	S 18. 5. 20
		S 21. 7. 22			S 21. 8. 20			S 22. 5. 19
7	須 田 金太郎	S 21. 7. 29	7	鈴 木 喜 六	S 19. 4. 19	7	阿 部 誠 一	S 22. 6. 5
		S 21. 11. 21			S 22. 4. 5			S 26. 4. 15
8	木 村 主 税	S 22. 4. 5	8	木 村 主 税	S 21. 8. 28	8	尾 形 幸 雄	S 26. 4. 16
		S 26. 1. 31			S 22. 3. 28			S 30. 4. 15
9	木 村 主 税	S 26. 3. 1	9	尾 形 幸 雄	S 22. 6. 5	9	尾 形 幸 雄	S 30. 4. 16
		S 30. 2. 9			S 26. 4. 15			S 34. 4. 15
10	木 村 主 税	S 30. 2. 20	10	阿 部 誠 一	S 26. 4. 16	10	木 村 公	S 36. 4. 1
		S 34. 2. 19			S 30. 4. 15			S 39. 3. 18
11	木 村 主 税	S 34. 2. 20	11	阿 部 誠 一	S 30. 4. 16	11	石 森 衡 一	S 39. 3. 19
		S 38. 2. 19			S 34. 4. 15			S 42. 3. 25
12	木 村 主 税	S 38. 2. 20	12	阿 部 誠 一	S 34. 4. 21	12	木 村 公	S 42. 3. 25
		S 42. 2. 19			S 38. 4. 20			S 46. 3. 24
13	木 村 主 税	S 42. 2. 20	13	木 村 公	S 39. 3. 19	13	木 村 公	S 46. 3. 25
		S 46. 2. 19			S 42. 1. 14			S 49. 9. 11
14	木 村 主 税	S 46. 2. 20	14	石 森 衡 一	S 42. 3. 25	14	鈴 木 英 樹	S 49. 9. 11
		S 50. 2. 19			S 46. 3. 24			S 53. 9. 10
15	木 村 主 税	S 50. 2. 20	15	石 森 衡 一	S 46. 3. 25	15	鈴 木 英 樹	S 53. 9. 11
		S 54. 2. 19			S 48. 11. 27			S 57. 9. 10
16	木 村 主 税	S 54. 2. 20	16	木 村 公	S 49. 9. 11	16	木 村 忠 夫	S 57. 11. 11
		S 58. 2. 19			S 53. 9. 10			S 61. 11. 10
17	木 村 主 税	S 58. 2. 20	17	木 村 公	S 53. 9. 11	17	遠 藤 忠	S 61. 12. 24
		S 58. 5. 4			S 57. 9. 10			H 2. 12. 23
18	須 田 善二郎	S 58. 6. 12	18	遠 藤 慶 司	S 57. 11. 11	18	遠 藤 忠	H 2. 12. 24
		S 62. 6. 11			S 61. 11. 10			H 6. 12. 23
19	須 田 善二郎	S 62. 6. 12	19	佐 藤 学	S 61. 12. 24	19	遠 藤 忠	H 6. 12. 24
		H 3. 6. 11			H 2. 12. 23			H 10. 12. 23
20	須 田 善二郎	H 3. 6. 12	20	佐 藤 学	H 2. 12. 24	20	阿 部 久	H 11. 4. 1
		H 7. 6. 11			H 6. 12. 23			H 15. 3. 31
21	須 田 善二郎	H 7. 6. 12	21	佐 藤 学	H 6. 12. 24	21	阿 部 久	H 15. 4. 1
		H 11. 6. 11			H 10. 12. 23			H 19. 3. 31
22	須 田 善二郎	H 11. 6. 12	22	飯 坂 龍一郎	H 11. 4. 1			
		H 11. 8. 4			H 12. 8. 11			
23	安 住 宣 孝	H 11. 9. 19						
		H 15. 9. 18						
24	安 住 宣 孝	H 15. 9. 19						
		H 19. 9. 18						
25	安 住 宣 孝	H 19. 9. 19						
		H 23. 11. 12						

町 長			副 町 長					
代次	氏 名	就 任 退 任	代次	氏 名	就 任 退 任			
26	須 田 善 明	H 23. 11. 13	1	阿 部 一 正	H 24. 4. 1	1	東 野 眞 人	H 24. 4. 1
		H 27. 11. 12			H 28. 3. 31			H 28. 3. 31
27	須 田 善 明	H 27. 11. 13	2	阿 部 明 彦	H 28. 4. 1	2	東 野 眞 人	H 28. 4. 1

総 務 課

(2) 議 会

12-8. 議会機構図

平成28年4月1日現在

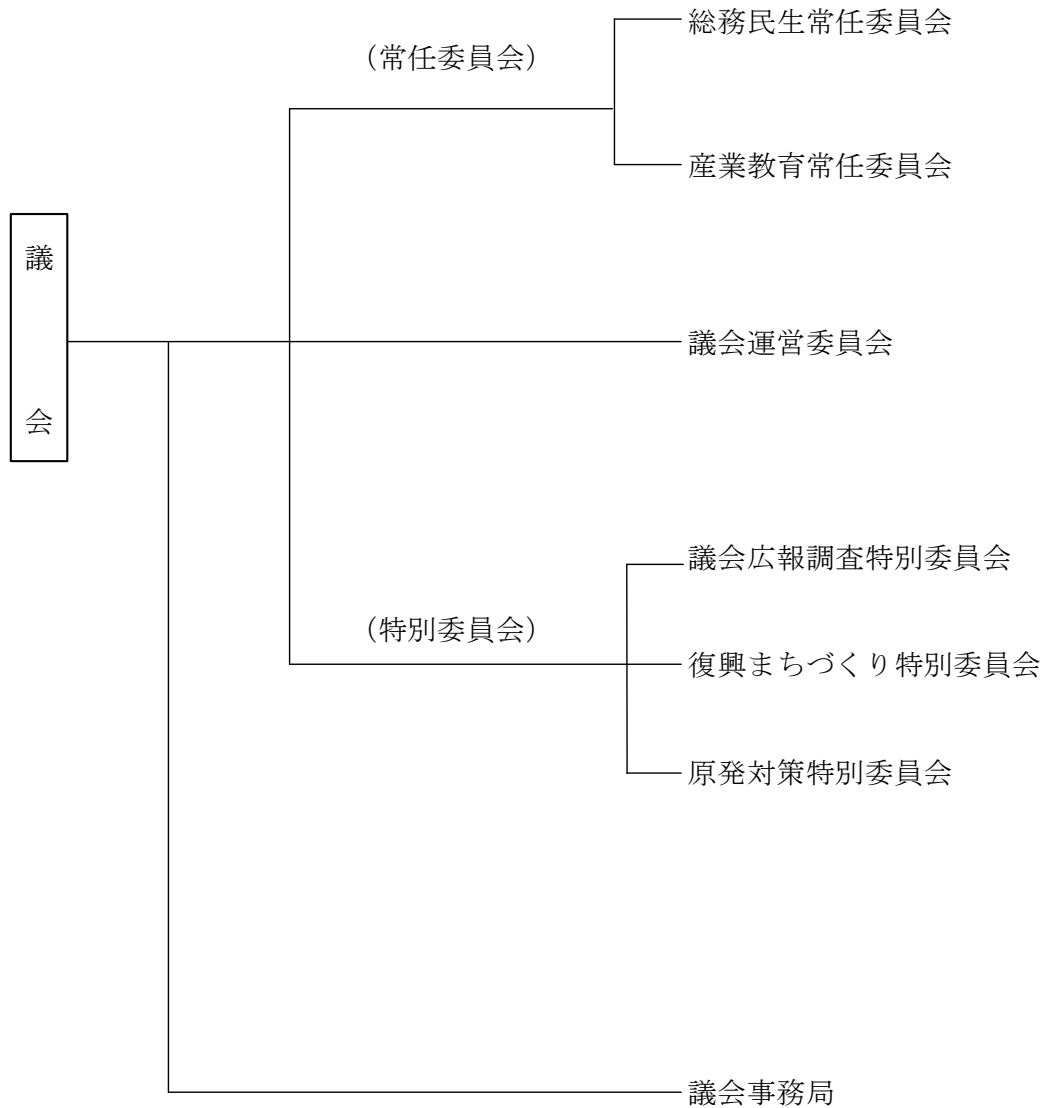

12-9. 町議会開催状況等の推移

(単位：人，回，日，件，%)

年	議員数	招集回数		会期延日数	町長提出議案					議員提出議案					専決処分	請願	陳情	選出挙率	出席率	傍聴者数		
		定例会	臨時会		予算算	決算算	条例	選任同意	その他	計	条例	意見書	決議	調査							その他	計
平成23	12	4	9	34	67	13	33	4	33	150	4	1	-	-	-	5	17	-	-	4	98	158
24	12	4	9	42	65	13	49	7	46	180	2	5	-	-	-	7	2	1	-	2	100	143
25	12	4	7	39	66	11	25	1	50	153	4	2	-	-	-	6	3	-	-	-	99	121
26	12	4	7	36	59	11	30	5	72	177	-	8	-	-	-	8	3	-	-	-	100	122
27	12	4	4	34	46	11	35	2	78	172	1	3	-	-	-	4	3	-	-	2	98	104

議会事務局

12-10. 審議結果の推移

(単位：件)

年	議案数	結果										
		原可	案決	修可	正決	否決	同意	承認	認定	選挙	決議	推薦
平成23	155	122		2	-	2	1	13	-	-	-	15
24	187	164		-	-	7	-	13	-	-	-	3
25	159	147		-	-	1	-	11	-	-	-	-
26	177	155		-	-	5	-	11	-	-	-	3
27	176	165		-	-	2	-	11	-	-	-	-

議会事務局

12-11. 請願処理状況の推移

(単位：件)

年	受理件数	審査件数	結果						
			採択		不採択		継続	取り下げ	審議未了
			趣旨	趣旨					
平成23	-	-	-	-	-	-	-	-	-
24	1	1	-	-	1	-	-	-	-
25	-	-	-	-	-	-	-	-	-
26	-	-	-	-	-	-	-	-	-
27	-	-	-	-	-	-	-	-	-

議会事務局

12-12. 常任委員会開催状況の推移

(単位：日)

年	総務民生常任委員会	産業教育常任委員会	計
平成23	2	2	4
24	10	10	20
25	12	11	23
26	14	10	24
27	10	8	18

議会事務局

12-13. 歴代議長・副議長

議 長				副 議 長			
代 次	氏 名	就任年月日	退任年月日	代 次	氏 名	就任年月日	退任年月日
1	植 木 新 作	S21. 10. 9	S22. 4. 29	1	丹 野 貞 蔵	S21. 10. 9	S22. 4. 29
2	木村 庄左衛門	S22. 5. 22	S26. 4. 29	2	木 村 元 治	S22. 5. 22	S26. 4. 29
3	木 村 元 治	S26. 5. 24	S30. 4. 29	3	木 村 正 雄	S26. 5. 24	S30. 4. 29
4	木 村 寅太郎	S30. 5. 10	S34. 4. 29	4	鈴 木 庄 吉	S30. 5. 10	S34. 4. 29
5	鈴 木 庄 吉	S34. 5. 10	S38. 4. 29	5	木 村 寅治郎	S34. 5. 10	S38. 4. 29
6	木 村 寅治郎	S38. 5. 23	S42. 4. 29	6	阿 部 長 七	S38. 5. 23	S42. 4. 29
7	阿 部 長 七	S42. 5. 8	S46. 4. 29	7	鈴 木 勝 雄	S42. 5. 8	S46. 4. 29
8	阿 部 長 七	S46. 5. 8	S50. 4. 29	8	今 野 昌 司	S46. 5. 8	S50. 4. 29
9	阿 部 勝 治	S50. 5. 14	S54. 3. 27	9	木 村 忠 三	S50. 5. 14	S54. 4. 29
10	山 本 八 雄	S54. 5. 8	S58. 4. 29	10	千 葉 喜 蔵	S54. 5. 8	S58. 4. 29
11	山 本 八 雄	S58. 5. 9	S58. 6. 5	11	松 川 隆 義	S58. 5. 9	S62. 4. 29
12	木 村 忠 三	S58. 6. 27	S62. 4. 29	12	石 森 智	S62. 5. 7	H 1. 2. 25
13	佐 藤 輝 夫	S62. 5. 7	H 3. 4. 29	13	松 川 隆 義	H 1. 3. 1	H 3. 4. 29
14	佐 藤 輝 夫	H 3. 5. 7	H 7. 4. 29	14	阿 部 和 男	H 3. 5. 7	H 4. 3. 16
15	稲 葉 稔	H 7. 5. 9	H11. 4. 29	15	山 田 直	H 4. 3. 17	H 6. 3. 23
16	稲 葉 稔	H11. 5. 7	H15. 4. 29	16	遠 藤 栄 之	H 6. 3. 23	H 7. 4. 29
17	木 村 公 雄	H15. 5. 9	H15. 9. 2	17	山 田 直	H 7. 5. 9	H11. 4. 29
18	阿 部 和 男	H15. 9. 19	H19. 4. 29	18	佐 藤 良 一	H11. 5. 7	H15. 4. 29
19	木 村 征 郎	H19. 5. 8	H23. 11. 12	19	木 村 征 郎	H15. 5. 9	H19. 4. 29
20	木 村 公 雄	H23. 11. 22	H27. 11. 12	20	宮 元 伸 成	H19. 5. 8	H23. 11. 12
21	木 村 公 雄	H27. 11. 20		21	酒 井 孝 正	H23. 11. 22	H27. 11. 12
				22	鈴 木 公 義	H27. 11. 20	

議会事務局

(3) 財 政
12-14. 普通会計決算収支等の推移

(単位：千円)

年度		平成23	24	25	26	27
区分						
歳入	総額 (A)	28,393,809	83,896,141	58,351,466	66,073,414	56,670,450
歳出	総額 (B)	26,072,690	79,783,823	46,193,030	58,347,454	56,229,165
形式収支 (A) - (B) (C)		2,321,119	4,112,318	12,158,436	7,725,960	441,285
翌年度へ繰越すべき財源	継続費通次繰越額 (D)	—	—	—	—	—
	繰越明許費繰越額 (E)	878,978	3,844,988	11,346,031	1,895,976	415,426
	事故繰越繰越額 (F)	—	168,383	225,307	4,687,419	—
	事業繰越繰越額 (G)	—	—	—	—	—
	支払繰越繰越額 (H)	—	—	—	—	—
	計 (I)	878,978	4,013,371	11,571,338	6,583,395	415,426
実質収支 (C) - (I) (J)		1,442,141	98,947	587,098	1,142,565	25,859
単年度収支 (K)		1,279,912	△ 1,343,194	488,151	555,467	△ 1,116,706
積立金 (L)		63,949	63,953	992,691	114,477	83,315
繰上償還額 (M)		—	—	—	—	—
積立金取りくずし額 (N)		498,735	700,000	—	—	1,142,555
実質単年度収支 (K)+(L)+(M)-(N)		845,126	△ 1,979,241	1,480,842	669,944	△ 2,175,946
基準財政収入額 (O)		3,109,867	2,854,589	2,734,329	2,690,458	2,600,366
基準財政需要額 (P)		2,819,658	2,788,261	2,737,314	2,699,946	2,651,746
財政力指数 (O) / (P)		1.10292	1.02379	0.99891	0.99649	0.98062
標準税収入額 (Q)		4,103,755	3,758,405	3,605,420	3,576,457	3,430,075
普通交付税額 (R)		△ 290,209	△ 66,328	2,985	9,488	51,380
標準財政規模 (S)		4,205,477	3,809,502	3,635,157	3,642,670	3,756,798
実質収支比率 (J)/(S)		34.3	2.6	16.2	31.4	0.7
経常一般財源収入額 (T)		3,697,394	3,645,374	3,525,199	3,498,085	3,531,788
経常一般財源比率 (T)/(S)		87.9	95.7	97.0	96.0	94.0
経常経費充当一般財源 (U)		2,993,147	2,738,828	2,841,505	2,889,622	3,009,433
経常収支比率 (U)/(T)		81.0(78.8)	75.1(74.1)	80.6(80.6)	82.6(82.6)	85.2(85.2)
うち公債費比率		8.1(7.9)	8.3(8.2)	8.5(8.5)	5.8(5.8)	6.6(6.6)
起債制限比率		—	—	—	—	—
実質公債費比率 (単年度)		5.6	6.3	6.4	4.4	4.2
実質公債費比率 (3ヵ年平均)		4.5	5.2	6.0	5.6	4.9

総務課：地方財政状況調査

※(R)の欄が負の場合は、(S)欄の(R)は0とする。

※標準財政規模には、臨時財政対策債発行可能額を含む。

※経常収支比率の()書きは、減税補てん債及び臨時財政対策債を一般財源に加えた場合の比率。

12-15. 普通会計歳入の推移

(単位：千円)

年度 区 分	平成23	24	25	26	27
地 方 税	3,511,071	3,460,383	3,338,160	3,261,442	3,182,920
地 方 譲 与 税	33,983	31,713	30,135	28,657	29,918
利 子 割 交 付 金	2,188	1,781	1,517	1,125	859
配 当 割 交 付 金	1,113	1,010	1,725	2,663	1,934
株式等譲渡所得割交付金	249	257	2,395	1,442	1,988
地方消費税交付金	110,246	108,784	107,857	128,706	197,104
自動車取得税交付金	7,858	12,268	11,651	5,389	7,249
地方特例交付金	19,470	170	320	260	710
地 方 交 付 税	3,839,277	3,250,986	7,136,386	2,593,951	6,469,151
小 計	7,525,455	6,867,352	10,630,146	6,023,635	9,891,833
交通安全対策特別交付金	498	—	—	—	—
分担金及び負担金	5,046	4,408	5,018	5,494	5,457
使 用 料	120,476	31,365	33,832	56,464	62,648
手 数 料	20,018	27,329	8,762	7,528	7,446
国 庫 支 出 金	9,175,550	58,821,528	22,701,141	23,627,036	20,315,046
県 支 出 金	6,378,731	2,971,750	2,034,386	2,280,965	3,432,287
財 産 収 入	296,115	384,690	208,739	371,871	412,022
寄 附 金	101,880	102,357	17,239	23,432	29,685
繰 入 金	1,208,038	11,110,581	17,505,575	21,324,904	21,275,512
繰 越 金	273,680	879,280	4,013,673	11,571,640	284,782
諸 収 入	2,863,022	2,525,901	617,255	579,145	640,432
各種貸付金元利収入	294,149	154,066	304,432	329,925	383,285
そ の 他	2,568,873	2,371,835	312,823	249,220	257,147
地 方 債	425,300	169,600	575,700	201,300	313,300
歳 入 合 計	28,393,809	83,896,141	58,351,466	66,073,414	56,670,450

総務課：地方財政状況調査

12-16. 普通会計目的別歳出内訳の推移

(単位：千円)

区分	年度	平成23	24	25	26	27
議会費		122,361	98,739	96,562	98,774	103,774
総務費		5,182,796	53,842,670	20,224,596	31,003,987	19,188,874
民生費		12,011,530	10,069,496	5,235,720	2,710,646	2,388,848
衛生費		2,097,356	859,917	1,052,735	1,068,682	1,069,365
労働費		174,076	455,292	444,407	429,327	51,216
農林水産費		287,133	2,717,102	899,189	5,055,924	9,645,355
商工費		157,885	100,792	228,729	300,076	1,057,867
土木費		2,145,642	8,811,289	14,872,623	14,054,489	19,975,805
消防費		446,717	243,405	227,395	252,756	272,005
教育費		517,792	513,358	700,715	613,112	723,919
災害復旧費		2,512,357	1,758,165	1,884,940	2,422,399	1,445,280
公債費		417,045	313,598	325,419	337,282	306,857
諸支出金		—	—	—	—	—
前年度繰上充用金		—	—	—	—	—
歳出合計		26,072,690	79,783,823	46,193,030	58,347,454	56,229,165

総務課：地方財政状況調査

12-17. 普通会計性質別歳出内訳の推移

(単位：千円)

区分	年度	平成23	24	25	26	27
義務的経費	人件費	1,109,933	1,176,369	1,180,169	1,171,702	1,217,790
	扶助費	2,863,145	364,579	348,399	365,014	343,916
	公債費	417,045	313,598	325,419	337,282	306,857
	小計	4,390,123	1,854,546	1,853,987	1,873,998	1,868,563
物件費		7,319,816	10,516,756	6,476,496	2,823,116	2,563,176
維持補修費		43,120	61,072	77,795	126,563	90,171
補助費等		1,796,378	1,122,733	1,234,999	1,363,802	1,393,479
内訳	一部事務組合	552,655	308,397	299,474	293,197	300,643
	その他	1,243,723	814,336	935,525	1,070,605	1,092,836
積立金		4,191,667	52,847,483	19,297,337	29,376,242	17,870,135
投資及び出資金・貸付金		869,215	192,463	319,604	334,640	391,949
繰出金		2,268,917	676,305	659,898	970,616	694,509
計		20,879,236	67,271,358	29,920,116	36,868,977	24,871,982
投資的経費	うち人件費	5,193,454	12,512,465	16,272,914	21,478,477	31,357,183
	うち人件費	95,224	84,807	134,607	197,203	229,966
	普通建設事業費	2,681,097	10,754,300	14,387,974	19,056,078	29,911,903
	補助事業費	2,354,858	8,384,687	13,589,021	18,107,949	27,221,663
	単独事業費	326,239	2,369,613	798,953	948,129	2,690,240
	災害復旧事業費	2,512,357	1,758,165	1,884,940	2,422,399	1,445,280
	失業対策事業費	—	—	—	—	—
歳出合計		26,072,690	79,783,823	46,193,030	58,347,454	56,229,165
うち人件費		1,205,157	1,261,176	1,314,776	1,368,905	1,447,756

総務課：地方財政状況調査

※投資的経費普通建設事業費の補助事業費には、受託事業費のうちの補助事業費を含み、単独事業費には、県営事業負担金及び受託工事費のうちの単独事業費を含んでいる。

12-18. 特別会計決算額の推移

(単位：千円)

年度		平成23	24	25	26	27
区分						
地方卸売市場 特別会計	歳入	357,731	487,752	61,102	29,931	47,206
	歳出	293,253	487,752	61,102	29,931	47,206
国民健康保険 特別会計	歳入	1,770,193	1,687,841	1,333,394	1,250,862	1,261,030
	歳出	1,694,746	1,641,515	1,322,903	1,250,605	1,204,607
国民健康保険 診療所特別会計	歳入	9,427	-	-	-	-
	歳出	9,427	-	-	-	-
江島 診療所特別会計	歳入	12,787	-	-	-	-
	歳出	12,787	-	-	-	-
後期高齢者医療 特別会計	歳入	55,294	66,626	82,933	83,616	87,361
	歳出	55,127	66,221	82,554	82,946	86,312
介護保険 特別会計	歳入	969,303	1,025,520	968,820	1,081,565	902,597
	歳出	915,803	991,391	951,360	1,062,431	874,296
土地区画整理 事業特別会計	歳入	-	204,859	3,976,136	7,408,976	11,715,726
	歳出	-	204,859	3,845,906	7,408,976	11,368,718
土地区画整理事業 清算金特別会計	歳入	-	-	-	-	0
	歳出	-	-	-	-	0
下水道事業 特別会計	歳入	434,698	1,070,761	771,515	1,627,126	1,236,632
	歳出	434,698	1,070,761	771,515	1,627,126	1,236,632
漁業集落排水事業 特別会計	歳入	136,455	37,421	37,616	38,063	38,071
	歳出	136,455	37,421	37,616	38,063	38,071
浄化槽事業 特別会計	歳入	943	4,639	1,703	28,650	28,921
	歳出	943	4,639	1,703	28,650	28,921
簡易水道 特別会計	歳入	185,856	1,008,813	201,496	650,892	186,934
	歳出	185,856	1,008,813	201,496	650,892	186,934
総合計	歳入	3,932,687	5,594,232	7,434,715	12,199,681	15,504,478
	歳出	3,739,095	5,513,372	7,276,155	12,179,620	15,071,697

会計課：決算書

12-19. 公営企業会計決算額の推移

(単位：千円)

区分		平成23	24	25	26	27
水道事業会計	収益的収入	164,497	124,954	106,703	140,644	363,093
	収益的支出	216,778	183,193	150,387	190,236	530,147
	資本的収入	108,921	182,416	196,248	252,892	197,981
	資本的支出	117,886	187,461	193,937	257,063	222,442

建設課

12-20. 町税の推移

(単位：千円)

年度		平成23	24	25	26	27
区分						
町 民 税	個 人	171,603	170,294	206,848	236,313	251,723
	法 人	53,349	175,428	128,875	102,406	129,472
	小 計	224,952	345,722	335,723	338,719	381,195
固定資産税	土 地	62,392	65,214	65,034	67,830	68,153
	家 屋	857,445	819,806	822,895	833,582	848,043
	償 却 資 産	2,318,183	2,169,907	2,037,537	1,944,416	1,803,802
	交 納 付 金	1,765	309	305	357	408
	小 計	3,239,785	3,055,236	2,925,771	2,846,185	2,720,406
軽 自 動 車 税		9,877	13,422	13,975	16,798	16,649
町 た ば こ 税		31,378	41,470	59,508	57,075	57,529
入 湯 税		5,079	4,533	3,183	2,665	7,141
計		3,511,071	3,460,383	3,338,160	3,261,442	3,182,920

総務課：地方財政状況調査

12-21. 町民1人あたり町税負担の推移

(単位：千円)

年度		平成23	24	25	26	27
区分						
町 税 総 額	(A)	3,511,071	3,460,383	3,338,160	3,261,442	3,182,920
人 口	(B)	8,607	8,153	7,647	7,229	6,930
1人あたり負担額 (A) / (B)		408	424	437	451	459

総務課：地方財政状況調査

※人口は各年9月30日現在住民基本台帳による。

12-22. 町有財産の推移（全会計）

各年度末現在（単位：㎡，千円，m³，台）

年 度	平成23	24	25	26	27
土 地	8,915,107	9,400,430	9,641,514	10,092,601	10,146,031
建 物	68,976	65,817	80,324	84,694	90,170
有 価 証 券	74,085	74,085	74,085	56,585	56,585
出資金による権利	178,788	178,911	176,669	196,809	197,065
立 木	131,190	131,190	128,318	125,549	125,549
車 両	78	87	95	97	97

総務課、管財営繕課：決算書

12-23. 基金・債権の推移

(単位：千円)

年 度	平成23	24	25	26	27
一般会計財政調整基金	9,636,070	11,141,278	11,532,614	11,633,887	13,459,464
地方卸売市場特別会計財政調整基金	0	0	0	0	0
地方卸売市場東卸売場維持運営基金	0	0	0	0	0
国民健康保険特別会計財政調整基金	8,367	56	24	6	6
用品調達基金	295	500	500	500	500
土地開発基金	1,788,011	1,789,429	1,790,493	1,791,300	1,792,048
電源立地促進対策交付金事業基金	242,347	228,236	216,589	206,042	178,072
電源立地地域対策交付金事業基金	689,270	984,400	1,294,404	1,176,077	1,471,646
漁業集落排水事業維持運営基金	37,249	37,277	22,851	8,227	0
黄川田喜徳基金	59	32	5	0	—
奨学金貸付金	194,122	191,300	183,339	176,305	171,623
医療技術看護学生等修学資金貸付金	11,920	10,720	9,232	4,743	976
高額療養費貸付基金	15,612	15,623	15,636	15,646	15,657
減債基金	392,615	394,374	383,617	337,808	315,189
公共施設整備等基金	1,310,757	1,169,238	1,835,601	1,513,837	1,146,127
介護サービス費等貸付基金	5,045	5,046	5,047	5,048	5,049
介護給付費準備基金	45,222	11	10	200,642	165,575
ふるさと応援基金	14,429	20,862	26,183	35,661	36,746
介護従事者処遇改善臨時特例基金	144	0	—	—	—
復興まちづくり基金	1,062,244	2,474,100	2,684,646	2,506,242	2,256,683
東日本大震災復興交付金基金	2,093,221	43,021,391	50,482,035	57,596,810	55,732,734

総務課：決算書

12-24. 地方債現在高の推移

(単位：千円)

年度		平成23	24	25	26	27
普通会計	区分					
	公共事業等債	877,940	786,999	694,371	603,670	487,589
	公営住宅建設事業債	354,162	390,397	908,650	1,065,506	1,296,453
	教育・福祉施設等整備事業債	226,260	213,753	189,188	131,406	100,932
	辺地対策事業債	—	—	—	—	26,600
	臨時財政特例債	6,992	971	—	—	—
	財源対策債	24,276	20,546	16,687	12,695	44,806
	臨時財政対策債	1,683,616	1,652,176	1,561,523	1,456,660	1,344,284
	都道府県貸付金	240,774	257,400	249,900	259,800	275,800
	その他	30,199	26,150	22,764	20,259	18,747
	小計	3,444,219	3,348,392	3,643,083	3,549,996	3,595,211
普通会計以外	地方卸売市場事業債	94,643	87,202	79,683	72,085	64,406
	土地区画整理事業債	—	—	58,873	240,250	192,000
	下水道事業債	3,535,426	3,441,861	3,353,718	3,247,667	3,154,286
	漁業集落排水事業債	383,962	367,474	350,708	333,658	316,321
	浄化槽事業債	—	4,200	5,300	5,300	9,390
	簡易水道事業債	—	15,800	15,800	27,300	35,000
	水道事業債	120,000	124,500	124,500	145,506	143,735
	病院建設事業債	338,349	319,759	300,622	280,922	260,642
小計	4,472,380	4,360,796	4,289,204	4,352,688	4,175,780	
合計	7,916,599	7,709,188	7,932,287	7,902,684	7,770,991	

総務課：地方財政状況調査ほか

第 13 章

選 挙

女川町の東日本大震災前の各種選挙時における投票率は、町長選挙・町議会議員選挙が 80%を超えているが、その他の選挙では 40～70%台にとどまっている。

震災後は公共施設の大半が流失したため、従来の 18 投票所を 4 投票所に再編し執行したことや仮設住宅等で町外に居住している有権者も多いことから、石巻バイパス仮設住宅期日前投票所を設置するなど、有権者への配慮、投票率向上へ努めている。

平成 28 年 7 月 10 日に執行された参議院議員通常選挙からは、選挙権年齢が満 18 歳以上に引き下げられ、投票率は 53.82%で、前回より高くなった。

13-1. 投票区別選挙人名簿登録者数

平成28年6月2日定時登録時現在（単位：人）

投票区名	投票所名	有権者数			対象となる行政区
		男	女	計	
第1投票区	町立第四保育所	997	950	1,947	・大沢区・浦宿一区 ・浦宿二区・浦宿三区 ・針浜区・旭が丘区
2	町立第一保育所	434	425	859	・上一区・上二区 ・上三区・上四区 ・上五区
3	女川町総合体育館東側ロビー	752	811	1,563	・西一区・西二区 ・黄金区・南区 ・小乗区・高白区 ・横浦区・大石原区 ・野々浜区・飯子浜区 ・塚浜区・小屋取区 ・女川一区・女川二区 ・大原一区・大原二区 ・大原三区・大原四区 ・大原北区
4	女川町総合体育館西側ロビー	737	731	1,468	・清水一区・清水二区 ・清水三区・宮ヶ崎区 ・石浜東区・石浜西区 ・桐ヶ崎区・竹浦区 ・尾浦区・御前浜区 ・指ヶ浜区・出島区 ・寺間区・江島区
合計		2,920	2,917	5,837	

選挙管理委員会

13-2. 町長選挙投票状況

（単位：人，％）

年月日	選挙当日有権者数			投票者数			投票率		
	男	女	計	男	女	計	男	女	計
H 7. 6. 4	4,806	5,275	10,081	3,741	4,660	8,401	77.84	88.34	83.33
○ H11. 6. 6	4,653	5,123	9,776	—	—	—	—	—	—
○ H11. 9. 19	4,646	5,104	9,750	—	—	—	—	—	—
H15. 9. 7	4,458	4,915	9,373	3,475	4,188	7,663	77.95	85.21	81.76
○ H19. 9. 9	4,306	4,750	9,056	—	—	—	—	—	—
○ H23. 11. 13	3,523	3,665	7,188	—	—	—	—	—	—
○ H27. 10. 25	2,974	2,980	5,954	—	—	—	—	—	—

○は無投票選挙

選挙管理委員会

13-3. 町議会議員選挙投票状況

（単位：人，％）

年月日	選挙当日有権者数			投票者数			投票率		
	男	女	計	男	女	計	男	女	計
H 3. 4. 21	4,972	5,455	10,427	4,053	5,120	9,173	81.52	93.86	87.97
H 7. 4. 23	4,814	5,281	10,095	3,862	4,808	8,670	80.22	91.04	85.88
H11. 4. 25	4,649	5,129	9,778	3,803	4,597	8,400	81.80	89.63	85.91
H15. 4. 27	4,463	4,905	9,368	3,617	4,351	7,968	81.40	88.71	85.06
H19. 4. 22	4,237	4,684	8,921	3,381	3,964	7,345	79.80	84.63	82.33
H23. 11. 13	3,523	3,665	7,188	2,405	2,636	5,041	68.27	71.92	70.13
○ H27. 10. 25	2,974	2,980	5,954	—	—	—	—	—	—

○は無投票、補は補欠選挙

選挙管理委員会

※H27. 10. 25執行の町長・町議会議員選挙については、ともに無投票のため選挙時登録者数を記載している。

13-4. 県知事選挙投票状況

(単位：人，%)

年 月 日	選挙当日有権者数			投票者数			投票率		
	男	女	計	男	女	計	男	女	計
H 5. 11. 21	4,979	5,388	10,367	2,062	2,328	4,390	41.41	43.21	42.35
H 9. 10. 26	4,664	5,130	9,794	2,856	3,413	6,269	61.23	66.53	64.01
H13. 11. 18	4,494	4,980	9,474	2,007	2,494	4,502	44.66	50.10	47.52
H17. 11. 23	4,325	4,766	9,091	2,052	2,276	4,328	47.45	47.75	47.61
H21. 10. 25	4,164	4,561	8,725	2,422	2,804	5,226	58.17	61.48	59.90
H25. 10. 27	3,183	3,263	6,446	1,416	1,489	2,905	44.49	45.63	45.07

○は無投票選挙

選挙管理委員会

13-5. 県議会議員選挙投票状況

(単位：人，%)

年 月 日	選挙当日有権者数			投票者数			投票率		
	男	女	計	男	女	計	男	女	計
H 7. 4. 9	4,825	5,290	10,115	3,727	4,584	8,311	77.24	86.65	82.17
○ H11. 4. 11	4,647	5,126	9,773	—	—	—	—	—	—
補 H11. 10. 31	4,647	5,117	9,764	3,596	4,433	8,029	77.38	86.63	82.23
○ H15. 4. 13	4,463	4,907	9,370	—	—	—	—	—	—
H19. 4. 8	4,245	4,693	8,938	3,114	3,674	6,788	73.36	78.29	75.95
H23. 11. 13	3,524	3,667	7,191	2,406	2,638	5,044	68.27	71.94	70.14
H27. 10. 25	2,924	2,938	5,862	1,366	1,408	2,774	46.72	47.92	47.32

○は無投票、補は補欠選挙

選挙管理委員会

13-6. 衆議院議員選挙投票状況

(単位：人，%)

年 月 日	選挙当日有権者数			投票者数			投票率		
	男	女	計	男	女	計	男	女	計
H 8. 10. 20	4,779	5,247	10,026	3,136	3,731	6,867	65.62	71.11	68.49
H12. 6. 25	4,660	5,135	9,795	3,194	3,794	6,988	68.54	73.89	71.34
H15. 11. 9	4,513	4,942	9,455	3,142	3,689	6,831	69.62	74.65	72.25
H17. 9. 11	4,377	4,821	9,198	3,130	3,705	6,835	71.51	76.85	74.31
H21. 8. 30	4,209	4,617	8,826	3,147	3,578	6,725	74.77	77.50	76.20
H24. 12. 16	3,392	3,512	6,904	1,932	1,981	3,913	56.96	56.41	56.68
H26. 12. 14	3,067	3,109	6,176	1,550	1,528	3,078	50.54	49.15	49.84

○は無投票、補は補欠選挙

選挙管理委員会

13-7. 参議院議員選挙投票状況

(単位：人，%)

年 月 日	選挙当日有権者数			投票者数			投票率		
	男	女	計	男	女	計	男	女	計
補 H 9. 11. 16	4,740	5,186	9,926	2,159	2,613	4,772	45.55	50.39	48.08
H10. 7. 12	4,704	5,170	9,874	2,726	3,237	5,963	57.95	62.61	60.39
H13. 7. 29	4,564	5,070	9,634	2,841	3,305	6,146	62.25	65.19	63.79
H16. 7. 11	4,463	4,931	9,394	2,607	2,971	5,578	58.41	60.25	59.38
H19. 7. 29	4,289	4,728	9,017	2,629	2,908	5,537	61.30	61.51	61.41
H22. 7. 11	4,147	4,534	8,681	2,506	2,728	5,234	60.43	60.17	60.29
H25. 7. 21	3,323	3,417	6,740	1,694	1,696	3,390	50.98	49.63	50.30
H28. 7. 10	2,971	2,978	5,949	1,610	1,592	3,202	54.19	53.46	53.82

○は無投票、補は補欠選挙

選挙管理委員会

女川町統計書

平成28年度版

平成28年9月発行

編集・発行／杜鹿郡女川町女川浜字大原316

女川町役場企画課

TEL 0225-54-3131

印刷所／㈱コアシステム

TEL 0225-95-6283