

広報 おながわ

11

2020
November
vol. 1074

今月のトピックス

- ◆ フォトレポート 2
- ◆ 11月のイベント 4
- ◆ 固定資産税の軽減について 16
- ◆ コロナ対策商品券事業 17
- ◆ 空き家活用提供事業 18



10月は、女川小学校、女川第一保育所、女川第四保育所の運動会が行われました。写真は第四保育所4歳児のバルーン「君の瞳に恋してる」。有名な曲に乗せて布の一枚が色々な形に変わりました。



食欲の秋、読書の秋、運動の秋!! 女川小学校、保育所で運動会開催!



◆新しい校舎をバックに一生懸命に走ります④
みんなで力を合わせて大玉運び⑤



〇〇の秋とよく言われますが、今回のフォトレポートは運動の秋! 10月2日に女川小学校、3日に第一保育所、4日は第四保育所の運動会が行われました。どの運動会も感染症対策を行い、第四保育所だけは対策のため、密を避けた女川町総合体育館に場所を変更して開催しました。天気に恵まれ、児童たちは精一杯自分の力を出し、



◆総合体育館での第四保育所4、5歳児のダイナミック琉球⑥
第一保育所でも親子力を合わせて競技しました⑥



練習の成果を、保護者の皆さんに披露しました。
女川小学校の運動会の結果は、白組の勝ち。来年こそはと意気込む赤組でした。



◆よーい、ドンッ!
勢い良く駆け出します

◆固定資産評価審査委員のご紹介

9月に行われた定例議会で、女川南区の石森洋悦さんが固定資産評価審査委員に選任されました。任期は10月1日から令和5年9月30日までとなります。

《固定資産評価審査委員会とは》

町に置く行政委員会の一つで、公正・中立で専門的な立場から固定資産課税台帳に登録された価格に関する納税者の不服の審査や決定、その他の事務などを行う委員会です。委員は町の住民で、町税の納税義務がある方または固定資産の評価について学識経験を有する方の中から、町議会の同意を得て町長が選任します。



◆石森洋悦さん
いしもりやんげつ



◆地域コミュニティの活性化に使用します

寄付金贈呈がありました！

アサヒグループホールディングス株式会社様から

10月21日にアサヒグループホールディングス株式会社様から寄付金が贈呈されました。今回で7回目、200万円の寄付金をいただき、合計1,700万円の寄付金を震災後継続的にいただいています。

この寄付金は、地域の人と人とのつながりや、伝統文化の継承など、地域の方が中心となって活動することに対する支援としていただいております。女川温泉ゆぼっぼの足湯の建設費や各行政区で行われるお祭り、懇親会などの事業で活用されています。

祝・長寿！いつまでもお元気で

令和2年度女川町敬老会

9月20日、令和2年度女川町敬老会を2部構成で女川町総合体育館にて開催しました。今年度77歳以上になる1,258名(男性467名、女性791名)が対象となりました。長寿のみなさんを代表して、午前の部は高橋孝信さん、午後の部は菅野テル子さんが須田町長から敬老祝金を受け取りました。当日は、女川町民舞連のみなさんが民謡・舞踊を披露し、お祝いの場を盛り上げました。ご長寿のみなさん、これからも健康で長生きしてください！



◆民謡や舞踊に大きな拍手が起こりました



◆優勝 上一区Bチーム
準優勝 浦宿二区Aチーム
第3位 女川南区Aチーム、清水区Bチーム

女川町地区対抗ペタンク大会2020

日頃の練習の成果を発揮！

「宮城ヘルシーふるさとスポーツ祭石巻地区大会」が中止となり、町の予選会を開催することができませんでしたが、予選会の代替え大会として9月27日に旧女川中学校の校庭で「女川町地区対抗ペタンク大会2020」を開催しました。15地区から43チーム総勢164名が参加し、熱戦が繰り広げられました。

決勝トーナメントに入ると雨が降り出し、グラウンドコンディションが悪くなっていく中でも、選手の方々は物ともせず好プレーを連発。最後までゲームを消化することができました。

防犯意識をポスターで普及

防犯ポスターコンクール入賞者表彰

防犯意識の普及・高揚を目的に行った「令和2年度防犯ポスターコンクール」(女川町防犯協会主催)の審査結果が発表され、10月7日に表彰式が行われました。入賞者は次のとおり。

- 小学校下学年の部(1年～3年生)
準特選：佐藤唯衣さん(3年)
- 小学校上学年の部(4年～6年生)
入選：佐藤愛寿さん(5年)



◆賞状を手に入賞したみなさん(女川町庁舎)

第45回 女川町民文化祭

観覧
無料

11月8日(日)～14日(土)午前9時～午後8時 ※最終日14日は正午まで

開催場所 女川町生涯学習センター



展示
内容

● 絵画・書道・手工芸作品・写真・盆栽など
町民みなさんの作品を展示しますので、
ぜひご来場ください!

体験教室に
ぜひ参加して
ください

※新型コロナウイルス感染症対策のため、今年度の文化祭は展示のみの開催とし、ステージ発表の部は中止とさせていただきます。来場の際はマスク着用・検温・手指消毒をお願いします。

◆ 問合せ先 生涯学習課生涯学習係 ☎54-3131内線423

主な
催し

	時 間	内 容	体験料
11月8日(日)	午前9時～	開会式	—
	午前10時～正午	陶芸	1000円
9日(月)	午前10時～正午	粘土	1000円
10日(火)	午前10時～正午	ポールウォーキング	無料
	午後5時30分～7時30分	陶芸	1000円
11日(水)	午前10時～正午	ゆめ玉	1000円
	午後5時30分～7時30分	アロマオイルキャンドル	2000円
	①午前10時～正午 ②午後1時～3時 ③午後5時～6時	健康チェックコーナー	無料
12日(木)	午前10時～正午	ポールウォーキング	無料
14日(土)	正午～	閉会式	—

協働教育プラットフォーム事業

お母さん学級 ～より健康で、より毎日を楽しく～

①「親子でおもいっきり身体遊び」～運動公園満喫タイム～

- ◆ 日 時 11月11日(水)午前10時15分～11時30分
- ◆ 場 所 女川町総合運動場(雨天時、総合体育館)
- ◆ 講 師 女川町教育委員会生涯学習課職員
- ◆ 募集人数 親子 10組 申込み先着順
- ◆ その他 動きやすい服装で、飲み物、タオル、マスクをお持ちください。



②「親子でヨガあそび」

- ◆ 日 時 11月18日(水)午前10時15分～11時15分
- ◆ 場 所 女川町子育て支援センター
- ◆ 講 師 ヨーガインストラクター 阿部和美さん
- ◆ 募集人数 親子 5組 申込み先着順
- ◆ その他 動きやすい服装で、タオル、マスクをお持ちください。



- ◆ 申込方法 子育て支援センター(☎24-9341)に直接か電話で申込みしてください。
- ◆ 申込み・問合せ先 女川町教育委員会生涯学習課 担当：加納 ☎54-3131内線422

NHK仙台放送局・女川町 主催

「民謡をたずねて」公開収録

NHK仙台放送局と女川町では、「民謡をたずねて」の公開収録を行います。この番組では、日本を代表する民謡歌手が地元をはじめ全国各地の民謡の魅力をつぶりと紹介します。

- ◆開催予定日時 令和3年1月16日(土)
- ◆場 所 女川町生涯学習センターホール
※今後公表される番組内容や観覧応募に関する情報は、NHK仙台放送局のホームページ(11月中旬頃に情報を掲載する予定です。)または「広報おながわ」12月号をご覧ください。
- ◆問 合 せ 先 NHK仙台放送局 ☎022-211-1001(午前9時～午後6時)
女川町教育委員会生涯学習課 ☎54-3131内線423

女川駅前商業エリア(災害危険区域内)の店舗・事業者が対象

津波避難訓練を行います

12月4日(金)午後2時～

女川駅前商業エリアなど(災害危険区域内)の店舗・事業者の方を対象に、女川産業区津波避難訓練を行います。駅前の店舗や事業者が、白山神社まで徒歩で避難する訓練で、女川南区内を通過しますので、本当の災害と間違えないようお願いいたします。

女川産業区とは…

災害危険区域内の事業者の相互連携などを図り、防災・減災や地域経済活性化などに取り組むため、平成30年9月に設立した組織です。

女川産業区 区長 高橋正典(事務局 女川町商工会)

- ◆避難訓練名称 女川産業区 津波避難訓練(産業区内事業者を対象とした訓練)
- ◆訓練日時 12月4日(金)
午後2時00分 避難開始(駅前商業エリアから徒歩避難)
午後2時30分 白山神社へ避難完了
午後3時00分 訓練終了となり解散
- ◆留意事項 駅前商業エリア周辺にて、役場広報車でサイレンや呼びかけを行いますが、住宅地内では行いません。また、雨天でも訓練は行います。
- ◆問 合 せ 先 事務局 女川町商工会 担当：遠藤・磯部 ☎53-3310

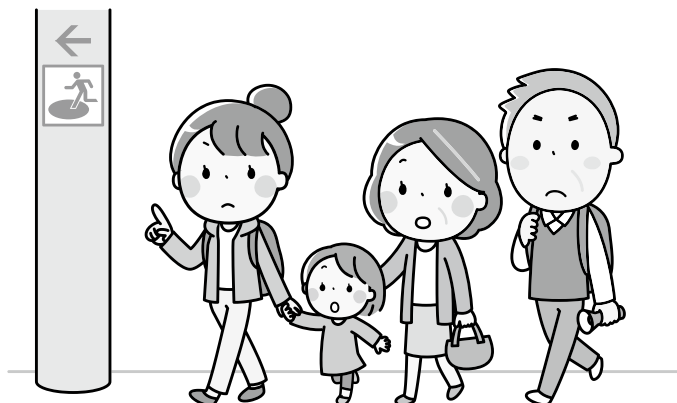

合同企業説明会

11月20日(金)午後2時～3時30分
開催場所 女川町まちなか交流館

○企業の人事担当者と相談できるコーナー…

お仕事の内容や職場環境などについて、直接お話を聞くことができます。

○ハローワークなんでも相談ブース…

履歴書の書き方やお仕事の探し方などを相談できます。

- ◆開催日時 11月20日(金) 午後2時～3時30分
- ◆開催場所 女川町まちなか交流館
- ◆主催 女川町 石巻サポートセンター ハローワーク石巻
- ◆参加予定企業 約8社(求人勤務地が主に町内にある企業が参加します)
- ◆参加対象者 お住まいの地域を問わず、女川地域での就職を希望する方はどなたでもご参加できます。入退場も自由(受付あり)ですので、お気軽にご参加ください。
- ◆その他 年齢は不問、参加費無料、服装自由です。
※合同企業説明会参加は、ハローワークの求職活動としてカウントされます。ご利用の際には登録が必要となります。
※面接ではありませんので、履歴書は不要です。
※新型コロナウイルス感染症拡大防止のため、中止または定員を制限する場合があります。あらかじめご了承ください。
- ◆問合せ先 石巻サポートセンター ☎0120-543-542

11月は「しわ寄せ」防止キャンペーン月間

～大企業と下請など中小企業者は共存共栄！適正なコスト負担を
ともなわない短納期発注や急な仕様変更などはやめましょう！～

大企業・親事業者による長時間労働の削減などの取り組みが、下請など中小事業者に対する適正なコスト負担をともなわない短納期発注、急な仕様変更などの「しわ寄せ」を生じさせている場合があります。

大企業・親事業者と下請等中小事業者は共存共栄という認識の下、適正なコスト負担を伴わない短納期発注や急な仕様変更などはやめましょう。

詳しくは、「しわ寄せ」防止特設サイトご覧いただくか、宮城労働局雇用環境・均等室にお問い合わせください。

- ◆問合せ先 厚生労働省宮城労働局雇用環境・均等室 ☎022-299-8834

令和3年度 女川町奨学生を募集します

町内に2年以上居住している高校生・大学生などで学術優秀にして健康であり、経済的な理由で就学が困難な状態の方を対象として奨学生を募集します。また、今般の新型コロナウイルス感染症対策の影響により家計が急変した学生の方で、奨学金貸与を希望される方については随時受付しています。

- ◆受付期間 11月2日(月)～30日(月)
- ◆対象者 町内に2年以上居住している高校生・大学生などで学術優秀にして健康であり、経済的な理由で就学が困難な状態の方
- ◆採用基準 申込要項に記載の基準
- ◆貸付金額 右の表のとおり
- ◆申込方法 教育総務課に備付の採用願に必要な事項を記入し、成績証明書、世帯員全員分の所得証明書、住民票謄本、合格通知書を添付して、期間内に奨学生予定者本人が提出。
※申込要項、採用願は10月1日(木)から配布。
- ◆その他 奨学金貸与を希望される方は、申込前に下記担当までご相談ください。
- ◆問合せ先 教育委員会教育総務課学務係 ☎54-3133

●高等学校	15,000円 以内
●高等専門学校 ※第1～3学年	
●専修学校高等課程	
●高等専門学校 ※第4・5学年	50,000円 以内
●専修学校専門課程	
●大学(短期大学、大学院含む)	

●宮城県からのお知らせ

宮城県多重債務無料相談会

債務整理や生活再建などを支援するため、多重債務等に関する無料法律相談会を開催します。
あわせて、借金などが原因で心の健康に不安(よく眠れないなど)がある方を対象に「心の健康相談」も行いますので、遠慮なくご相談ください。

◆相談会日程・場所・内容など

開催日	会場	定員(個人)	相談会の内容
11月27日(金)	県庁	12名	●相談会は午前9時30分から午後4時30分まで ●相談時間は1人あたり原則1時間30分とします(心の健康相談は別途) ※希望する方は「心の健康相談」も受けられます。
11月28日(土)	県庁	12名	
11月29日(日)	県庁	12名	

◆相談会内容

- ①消費生活相談員等による面談(30分)
- ②弁護士又は司法書士による法律相談(30分)
- ③消費生活相談員等による事後相談等(30分)

◆申込み方法

事前予約制です。11月1日(日)～20日(金)(事業者は令和2年11月2日(月)～)に下記申込み先へ電話で予約してください。

※予約受付期間終了後も、定員に達していない場合は、引き続き予約を受け付けます。

◆問合せ先

(個人の方) 宮城県消費生活センター ☎022-261-5164

予約受付時間 午前9時～午後5時

(事業者の方) 東北財務局金融監督第三課 ☎022-266-5703

予約受付時間 午前9時～正午、午後1時～5時

(土日は受付を行っていません)

11月と12月は「宮城一斉滞納整理強化月間」です

皆さんが納めている税金は、教育、社会福祉、道路や河川などの公共施設の整備や維持管理、警察、消防など行政サービスに必要な、私たちの暮らしを支える大切な財源です。

滞納している税金を放置することは、多くの納期限内に納税した方との間の税負担の公平を欠くこととなってしまいます。このため、県と県内市町村は11月と12月の2か月間を「宮城一斉滞納整理強化月間」として、滞納者に対する徴収対策(文書催告や、勤務先・取引先などへの財産調査、自宅などの搜索、預貯金・給与・不動産などの差し押さえ、自動車のタイヤロック)を強化します。

税金は納期限までに、必ず納めましょう。

◆問合せ先

役場税務課納税係

☎54-3131内線185・186

宮城県東部県税事務所(県税)

☎95-1250(納税第一班)

宮城県税務課

☎022-211-2326

●税務署からのお知らせ

年末調整等説明会および青色申告決算説明会開催中止のお知らせ

新型コロナウイルス感染症の感染拡大防止および参加される皆さまの安全を考え、例年実施していましたが年末調整等説明会および青色申告決算説明会は、開催を中止することとしました。

なお、年末調整や決算のしかたに関する各種情報につきましては、国税庁ホームページをご確認いただくとともにWeb-TAX-TVの「年末調整のしかた」をご覧ください。

(<https://www.nta.go.jp/>)



◆問合せ先

石巻税務署 ☎22-4151(代表)

音声ガイダンスで「1」を選択後、相談内容の番号を選択してください。

11月9日(月)から15日(日)まで

●女川消防署からのお知らせ

秋の火災予防運動を実施します

《全国統一防火標語》

その火事を 防ぐあなたに 金メダル

これから冬にかけて空気が乾燥し、火災の起こりやすい季節となります。火気の取り扱いには十分注意し、火災予防にご協力ください。

住宅防火 いのちを守る 7つのポイント

■3つの習慣

- 寝たばこは絶対やめる。
- ストーブは燃えやすい物から離れた位置で使用する。
- ガスコンロなどから離れる時は必ず火を消す。

■4つの対策

- 逃げ遅れを防ぐために、住宅用火災警報器を設置する。
- 寝具、衣類およびカーテンからの火災を防ぐために、防炎品を使用する。
- 火災を小さいうちに消すために、住宅用消火器等を設置する。
- お年寄りや身体の不自由な人を守るために、隣近所の協力体制をつくる。

※消防署や役場が消火器や警報器の点検販売を委託することはありません。

住宅用火災警報器 10年たったらとりカエル！

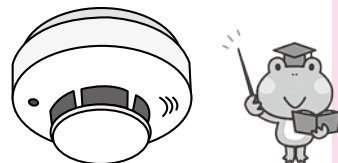

住宅用火災警報器は、製造から10年を目安に電子部品の寿命や電池切れなどで、火災を感知しなくなることがあるため、とても危険です。

定期的に点検ボタンを押すなどして、動作の確認と製造年月の確認を行いましょう。

◆問合せ先 女川消防署 ☎54-2119

秋のクリーン作戦

ご参加ありがとうございました！

10月4日に町民総ぐるみで行った秋のクリーン作戦は、約1,900人の参加者にご参加いただき、13.4 tの刈草や不燃ごみを回収することができました。

◆問合せ先 役場町民生活課環境係
☎54-3131内線164



子どもたちの帰宅コールの時刻が変わります

10月1日から令和3年3月31日(水)まで、子どもたちの帰宅コールの時刻が変わります。「帰宅・安全指導放送」を下記のように流しますので、子どもたちへの声かけをお願いします。

◆放送時間 午後4時30分ごろ

◆アナウンス 女川小学校放送委員会 10～12月 鈴木悠真さん(6年)
1～3月 青木恒清さん(6年)

◆BGM 「♪ふるさとの潮風」

作曲・作成 元女川第六小学校教諭 佐々木淳先生



あなたです。ごみを出すのも、減らすのも！

女川町内から出たごみ(家庭や事業所から出された一般廃棄物)の量と、それを処理するためにかかる経費についてお知らせします。ごみに対する知識・理解を深め、ごみの分別や減量化、再資源化につとめましょう。

町内から排出されたごみの量と処理内訳

※令和元年度実績、不法投棄や海岸への漂着ごみ等の回収分は含みません。

●町内から出たごみの量

2,570 トン



2トンの収集車で1,285台分

町民1人1日あたり約1.1^{キロ}のごみを出したことになります。

※コンビニ袋のごみ、約4袋分

●女川町分のごみを燃やした量

2,103 トン

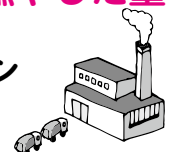

2トンの収集車で1,052台分

※町内から出たごみの約81.8%

●資源として再利用した量

324 トン



※町内から出たごみの約12.6%

●埋め立てたごみの量

143 トン

※町内から出たごみの約5.6%

町内から排出されたごみを処理するためにかった経費

※令和元年度決算額で、不法投棄や海岸漂着物処理等の費用は含みません。

●ごみ処理にかかった総経費

1億5,075万円

●ごみ1トンあたりの経費

5万9,000円

●1世帯あたりの負担額

4万9,000円

●町民1人あたりの負担額

2万4,000円

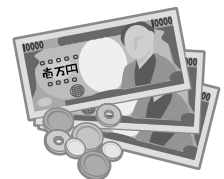

ごみを処理するにはたくさんのお金がかかります。また、燃やせるごみは、石巻広域クリーンセンターへ運んだ量(重さ)で女川町分の負担金が決まりますので、できるだけごみを減らす工夫を心がけましょう。

例えば、食材は使い切り、毎日の食事は残さず食べ、**生ごみは十分に水を切って**捨てましょう。カレンダーや包み紙・菓子箱などの紙類は、資源物として分別しましょう。

◆ごみ処理に関する問合せ先 女川町クリーンセンター ☎53-3549

今月のお知らせ

税務署からのお知らせ 「税を考える週間」

11月11日(水)～17日(火)は「税を考える週間」です。今年のテーマは「暮らしを支える税」で、下記日程では、税のPRコーナーなどのイベントや「税の絵はがきコンクール」選考会を行います。

- ◆日時 11月14日(土)午後1時～
- ◆場所 イオンモール石巻1階 緑の広場
- ◆主催(共催) 公益社団法人石巻法人会 女性部会(石巻地区租税教育推進協議会・石巻間税会・石巻税務署)
- ◆問合せ先 公益社団法人石巻法人会事務局
☎93-6704

困り事ありませんか？ くらしのなんでも相談会

士業・専門家が連携し、生活に関連する悩みを解決するためのワンストップの相談会を開催します。(参加予定専門家：弁護士、税理士、行政書士、土地家屋調査士、解体工事業者、社会保険労務士、公証人、宅地建物取引士、社会福祉士)

- ◆日時 11月28日(土)
午前10時～午後4時
- ◆場所 イオンモール石巻1階 緑の広場
- ◆相談料 無料
- ◆その他 相談は原則、予約制です。
- ◆問合せ先 宮城県行政書士会
☎022-261-6768

おらほの女川食堂 小・中学生は参加費無料(申込不要)

- ◆日時 11月28日(土)
午後2時30分から4時30分
- ◆場所 きらら女川(シーバルピア女川内)
- ◆内容 ホットプレートでクッキー作りをしよう！
- ◆問合せ先 「おらほの女川食堂」事務局
(NPO法人きらら女川) ☎98-8062

※感染症対策のため、中止になる場合もあります。また、当日は熱を測ったうえで、マスクをしての参加をお願いします。

町民バス 11月の運休日



町民バスは、月～金曜日までのほか、第2・第4土曜日とその翌日の日曜日も運行しています。また、祝日も運行しますが、運休日と重なった場合には運休となります。運休日(運行しない日)は下記のとおりですので、ご利用の際はお間違えのないようご注意ください。

- ◆運休日(運行しない日)
11月1日(日)、7日(土)、8日(日)、
21日(土)、22日(日)
- ◆運賃 乗車1回200円 ※高校生以下無料

お得な回数券を販売しています！

1,000円で6回ご利用いただけるお得な回数乗車券を、バス車内と役場企画課、女川温泉ゆぼっぽで販売していますのでご利用ください。

総合体育館 トレーニング講習会

女川町総合体育館のトレーニングコーナーを利用するためにはトレーニング講習会(①初心者コース)を受講し、女川町総合体育館登録証を受ける必要があります。登録証を持つ方にもワンステップ上のコースを用意しています。ぜひご参加ください。

- ◆内容
 - ①初心者コース…器具の使い方説明と体験
 - ②経験者コース(①をすでに受けた方向け)
…筋トレのメリット(運動・健康・美容)の講義やトレーニング方法実践
- ◆講習日時
 - ①毎月第3水曜日 午後7時～8時
 - ②毎月第4水曜日 午後7時～8時15分
- ◆定員 ①、②ともに10名
- ◆申込方法 講習日前日までに電話か窓口で申込み。※当日の申し込みはできません。
- ◆参加費 500円
- ◆持ち物 運動できる服装、室内用運動靴、大きめのタオル、着替え
- ◆問合せ・申込み先
女川町総合運動場 ☎53-3151

“守りたい故郷があります” 自衛官等採用情報

募集

※詳しくはお問い合わせください。

- **陸・海・空自衛官候補生**
- ◆ **応募資格** 18歳以上33歳未満の方
- ◆ **受付期間** 11月13日(金)締切
- ◆ **試験日** 11月21日(土)および22日(日)
※いずれか1日を指定されます

- **陸上自衛隊高等工科学校生徒
(推薦・一般)**
- ◆ **応募資格**
 - 推薦…男子で中卒(見込含)17歳未満の成績優秀かつ生徒会活動等に顕著な実績を修め、学校長が推薦できる方
 - 一般…男子で中卒(見込含)17歳未満の方
- ◆ **受付期間**
 - 推薦…11月1日(日)～30日(月)
 - 一般…11月1日(日)
～令和3年1月6日(水)
- ◆ **試験日**
 - 推薦…令和3年1月10日(日)および11日(月)
※いずれか1日を指定されます
 - 一般…令和3年1月23日(土)

- **貸費学生**
- ◆ **応募資格** 大学の理・工学部等の3・4年次等
- ◆ **受付期間** 令和3年1月15日(金)
- ◆ **試験日** 令和3年1月30日(土)

<自衛官募集ホームページ>

HP <http://www.mod.go.jp/gsd/f/jieikanbosyu/>

- ◆ **問合せ先** 自衛隊宮城地方協力本部
石巻地域事務所(東松島市赤井字鷲塚1-6)
☎&FAX83-6789

新型コロナウイルス感染症に関する 東北財務局相談ダイヤル

新型コロナウイルスに関連する金融機関の窓口のご照会や、お取引に関してのお問い合わせ、ご相談を電話やファクスにより受付けています。

- ◆ **相談先** 東北財務局
☎0120-917-993
午前9時～正午、午後1時～5時
FAX: 022-261-1796

困っていませんか 多重債務相談窓口

日本クレジットカウンセリング協会では、クレジットや消費者ローンを利用し、複数の債権者に対して返済が困難になった方(多重債務者)やその恐れのある方に対して、消費者保護の立場から無料で公正・中立なカウンセリングを行って、生活の立て直しをはかるため、家計の見直しや債務の整理、生活再建のお手伝いをしています。

借金の解決方法がわからず困っているときには、まず「多重債務ほっとライン」にお電話ください。相談は無料で、秘密は厳守します。

- ◆ **相談先** 公益財団法人
日本クレジットカウンセリング協会
☎0570-031640
- 受付時間 午前10時～午後0時40分
午後2時～4時40分
土日祝日と年末年始を除く月～金曜日

労働保険の加入手続きは お済みですか？

11月は労働保険適用促進強化期間です

労働者(アルバイトを含む)を1人でも雇用している事業主は、労働保険(労災保険・雇用保険)に加入する義務があります。

※農林水産の一部の事業は除きます

労働保険への加入が未手続きの場合は、すみやかに宮城労働局労働保険徴収課までご相談ください。なお、最寄りの労働基準監督署、または公共職業安定所(ハローワーク)でも相談できます。

- ◆ **問合せ先**
厚生労働省労働基準監督局保険徴収課
☎03-5253-1111内線5156
宮城労働局労働保険徴収課
☎022-299-8842

お問い合わせは役場
企画課防災係(☎54-
3131内線252)まで。



消防団員募集中!

サン・ファン館 11月のイベント情報!

サン・ファン・バウティスタ出帆記念祭

サン・ファン・バウティスタ号の出帆と慶長使節の帰国400年を記念して、サン・ファン館を無料開館し、館内でさまざまな文化イベントを開催します。

◆開催期間 11月1日(日)~3日(火・祝)

慶長遣欧使節帰国400年記念 「サン・ファン号を未来へつなぐコンクール」応募作品展

コンクールの全応募作品を展示します。テーマに沿って描かれた力作が並びます。

◆開催期間 11月1日(日)
~令和3年1月17日(日)

◆主催(共催) 公益財団法人慶長遣欧使節船協会(河北新報社 三陸河北新報社(石巻かほく))

サン・ファン・イルミネーション 2020-The Final-

今年度が見納めの「サン・ファン・バウティスタ」イルミネーション。船・パーク合わせて約4万個の電球が彩る風景をお楽しみください。

※夜間開館中を除き、イルミネーションの観覧はサン・ファンパーク及び展望棟上部からのみとなり、点灯時間中のサン・ファン館への入館はできません。

◆開催日時 11月6日(金)
~令和3年1月24日(日)
午後4時30分頃~8時30分頃

◆問合せ先 サン・ファン館企画広報課
※火曜休館 ☎24-2210



石巻高等技術専門校 学生を募集

募集

●令和2年度離職者等再就職訓練 「介護職員初任者研修科」

◆対象者 ハローワークの受講指示、受講推薦または支援指示を受けられる方
◆訓練内容 介護従事者としての職業倫理と基本的態度を養い、介護サービスに必要な知識技能の習得と就職活動に必要な知識の習得

◆訓練場所 JMTC佐沼教室
(登米市迫町佐沼字中江1-9-1)

◆募集人数 15名
◆訓練期間 令和3年1月13日(水)
~4月12日(月)

◆募集期間 11月4日(水)~12月8日(火)
◆面接選考 12月23日(水)
◆面接場所 石巻高等技術専門校
◆費用 授業料は無料
※テキスト代として約13,000円

●令和3年度普通課程一般一次募集

◆対象者 高等学校を卒業(見込み)もしくは同等以上の学力のある方
◆応募対象科 自動車整備科、金属加工科、木工科

◆応募書類 入学願書、成績(卒業)を証明する書類、返信用封筒2通(それぞれ84円切手を貼付)
※入学願書は第2希望の有無によって2種類あり、ホームページに掲載しています。

◆入学者選抜手数料 2,200円
※入学願書提出時に宮城県収入証紙で納入してください。
※東日本大震災及び令和元年度台風19号で被災された方は、手数料の減免申請が可能です。事前にご相談ください。

◆募集期間 11月9日(月)~11月27日(金)
◆選考方法 12月11日(金)に学力考査と面接を実施
◆選考場所 石巻高等技術専門校
◆申込み先 お住まいの地域を担当する公共職業安定所(ハローワーク)
◆その他 詳しくは問合せ先にご連絡ください。

◆問合せ先 宮城県立石巻高等技術専門校
☎22-1719(石巻市門脇字青葉西27-1)

無料人権相談

- ◆日 時… 12月3日(木)
午前10時～午後3時
- ◆会 場… 女川町生涯学習センター
研修室
- ◆内 容… 人権侵害
(いじめ、虐待、DVなど)
- ◆相談員… 女川町人権擁護委員
- ◆問合せ先… 役場町民生活課生活支援係
☎54-3131内線164

一日行政相談

- ◆日 時… 12月3日(木)
午前10時～午後3時
- ◆会 場… 女川町生涯学習センター
研修室
- ◆内 容… 国や公共団体などの仕事や行政に関すること
- ◆相談員… 阿部 求 行政相談委員
- ◆問合せ先… 役場総務課秘書広報係
☎54-3131内線213

※相談会は、新型コロナウイルス感染症拡大防止のため、変更や中止の場合があります

市町村消費者行政推進事業

無料 事前予約制 法律相談

※相談日の1週間前までにご予約ください。

11月13日(金)※6日までに要予約
午前11時～午後4時
女川町役場1階 相談室1

住宅ローンの債務整理や事業再建など、悩みや心配ごとがある方は、お気軽にご相談ください。

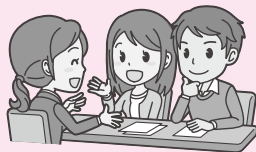

※相談日当日、時間に余裕がある場合は当日でも受付できる場合がありますので、お電話にてご確認ください。

- ◆予約・問合せ先
役場産業振興課商工労働係
☎54-3131内線682

●土地の境界問題に関する無料相談会

土地の筆界(境界)をめぐる紛争解決の方法について、法務局職員と土地家屋調査士が無料で相談に応じます。料金は無料で、秘密は厳守します。事前予約制なので、電話で申し込みしてください。

- ◆日 時 毎月第3木曜日(祝日の場合は変更します)
午後1時30分～4時30分※1時間単位です
- ◆会 場 宮城県土地家屋調査士会館内
(仙台市青葉区二日町18番3号)
- ◆予約方法 前週の金曜日までに電話で申し込んでください。
- ◆問合せ・予約先 仙台法務局民事行政部不動産登記部門地図整備・筆界特定室
☎022-225-5752
(平日午前9時～午後5時)

●裁判員候補者名簿記載通知について

令和3年の裁判員候補者名簿に登録された方に11月中旬に名簿に登載されたことの通知が送られます。この通知は、令和3年2月頃から約1年間の間に裁判員に選ばれる可能性があることを事前に伝えるものです。この段階では裁判員候補者には選ばれたわけではありませんので、すぐに裁判所に行く必要はありません。



- ◆裁判員制度について
<https://www.saibanin.courts.go.jp/>

●女性の健康相談を女性医師がお受けします

思春期や更年期にともなう身体的・精神的不調、育児、家庭や職場でのストレスなど女性が抱える様々な悩みの相談を女性医師がお受けします。

- ◆相談日 11月21日(土) 午後2時～4時
- ◆会 場 塩竈市民交流センター
- ◆予約専用電話 宮城県女医会女性の健康相談室
☎090-5840-1993

受付時間 月～金曜日 午前9時～午後5時

※不在の場合は、留守番電話にお名前とご自分の電話番号を録音してください。折り返し相談の日時のご連絡をします。

●女川町生活福祉巡回相談

健康、負債、仕事、人間関係、引きこもりなど、あなたが抱える心配ごとや不安なことを専門の支援員と一緒に考え、解決・改善へのお手伝いをします。相談者の要望・状況により出張相談や支援なども行います。

※新型コロナウイルス感染拡大防止のため、巡回相談を中止する場合があります。

《巡回相談スケジュール》

- 女川町まちなか交流館 11月4日、18日(水)
- 女川町勤労青少年センター 11月11日、25日(水)
▶時間は午後1時～3時
- 電話相談 月～金曜日 午前9時30分～午後4時
- ◆問合せ先 宮城県北部自立相談支援センター
☎0229-25-4517

11月の女川つながる図書館情報

10月27日(火)～11月9日(月)は
「秋の読書週間」です

新型コロナウイルス感染症対策のためイベントが限られていますが、本とふれ合う楽しい時間となるような読書週間をお届けします。



今月のおすすめ一般書

- ◆不良／北野武
- ◆あしたの華姫／畠中恵
- ◆家が呼ぶ・物件ホラー傑作集／朝宮運河編集
- ◆藤井聡太強さの本質／書籍編集部
- ◆すみっこぐらしの刺しゅう図案集／ブティック社

今月のおすすめ絵本・児童書

- ◆あおいアヒル／リリア
- ◆アラルエン戦記／ジョン・フラナガン
- ◆拝み屋怪談幽魂の蔵／郷内心瞳

当館利用の際の対応や、季節展示、児童展示、企画展示等の予定は新型コロナウイルス感染症の影響により、内容を変更する場合があります。ご理解ください。

- ◆開館時間 月～金：午前10時～午後8時
土日祝：午前10時～午後5時
- ◆休館日 毎月最終水曜日／年末年始

本は10冊まで2週間、DVDは2本まで1週間の貸出ができます。初めて本を借りる場合は身分証明(免許証や保険証)を持参ください。

精神保健福祉相談のお知らせ

毎日をいきいきと過ごすには、身体はもちろん心の健康も大切です。やる気が出ない、眠れないなど心の健康が心配な方やご家族もお気軽にご相談下さい。相談内容について秘密は守られます。事前予約制となっていますので、ご相談のある方は申込み先までご連絡ください。

相談会名	日時	相談担当	問合せ・申込み先・会場
アルコール関連問題等相談	11月20日(金) 午前10時～午後3時	齋藤 光央 氏 (精神保健福祉士・東北会病院)	◆問合せ・申込み先 東部保健福祉事務所 母子・障害班 ☎95-1431 ◆会場 石巻合同庁舎2階一般診察室 (石巻市あゆみ野5-7)
思春期・引きこもり相談	11月19日(木) 午後1時～5時	畠山 幸博 氏 (精神保健福祉士)	
その他の精神保健福祉相談	11月4日(水) 午後2時～5時	門間 好道 氏 (精神科医・こだまホスピタル)	

広告

《成人式撮影ご予約承ります》

成人式当日は大変混雑しますので気に入った写真を残したい方は、ぜひ他の日に余裕をもって撮影することをお勧めします。

- 七五三衣装撮影時無料
- ヘアメイクも承りますので、ご相談ください。

あなたの心が 語りかける様な 自然なポーズで撮影いたします。

有限会社 **丸道写真館**



石巻市東中里2-9-22
TEL 0225-93-2190

●案内書(申込書)配布・受付期間・配布場所 & 申込み先・申込み方法

11月2日(月)～12日(木) ※当日消印有効

(配布場所) 役場町民生活課窓口または宮城県住宅供給公社東部支社

※申込用紙に記入し、宮城県住宅供給公社へ郵送でお申込みください。

◆問合せ先 宮城県住宅供給公社東部支社 ☎21-5657
役場町民生活課住宅係 ☎54-3131内線171・172

●募集住宅 ※それぞれの詳細な条件については、お問い合わせください。

	住宅名	種類	戸数	間取り	完成年度
既存 公営	尾田峯住宅	集合	2戸	2DK(1戸)、2LDK(1戸)	H13
	浦宿第一住宅	集合	2戸	2DK(1戸)、2LDK(1戸)	H24
	浦宿第二住宅	集合	2戸	1DK(1戸)、2DK(1戸)	H27
災害 公営	運動公園住宅	集合	7戸	2DK(1戸)、3DK(1戸)、3LDK(4戸)、4LDK(1戸)	H25
	出島住宅	戸建	2戸	2DK(2戸)	H26
	桐ヶ崎住宅	戸建	1戸	2DK(1戸)	H27
	石浜住宅	戸建	1戸	2DK(1戸)	H28
	指ヶ浜住宅	戸建	1戸	3LDK(1戸)	H28
	堀切西住宅	集合	1戸	2DK(1戸)	H28
	大原住宅	集合	5戸	2DK(1戸)、3DK(2戸)、3LDK(2戸)	H28
	清水住宅	戸建	1戸	3DK(1戸)	H29
	女川住宅	集合	8戸	2DK(6戸)、3DK(1戸)、3LDK(1戸)	H29
	尾浦住宅	戸建	1戸	3LDK(1戸)	H29
	桜ヶ丘東	集合	1戸	2DK(1戸)	H29
	荒立住宅	集合	2戸	3LDK(2戸)	H29
	宮ヶ崎住宅	戸建	1戸	3LDK(1戸)	H29
	特公賃	浦宿万石浦住宅	集合	1戸	3LDK(1戸)

●申込資格 ※申込時点ですでに公営住宅に入居している方は申し込みできません。

- ①住宅に困っていることが明らかな方 ※短期滞在を目的としている等の場合は不可
- ②「既存公営・災害公営住宅」：月額所得が25万9千円以下の方
※合計所得金額から控除額(同居者1人につき38万円等)を差し引いた金額が310万8千円を超える場合は不可。
- ③「特公賃住宅」：月額所得が15万8千円以上48万7千円以下の方
※合計所得金額から控除額(同居者一人につき38万円等)を差し引いた金額が584万4千円を超える場合、且つ189万6千円を超えない場合は不可
- ④町税等の滞納がない方 ⑤暴力団員等でない方

●一般の方も災害公営住宅へ申込み可能 ※東日本大震災による家賃減免措置等は適用外です。

●单身の方も年齢にかかわらず申込み可能 ※間取りは2DK以下に限定されます。 ※その他申込要件を満たす必要があります。

家賃の目安…「既存公営・災害公営住宅」一般入居者が2DKに入居した場合1万6千円～5万円程度。
「特公賃住宅」3万円～5万5千円 (入居する住宅や入居者の収入額に応じて異なります)

広告



配達承ります!



寿司、丼物、刺身盛り合わせ、鮮魚、加工品など
お気軽にお問い合わせください!

ご注文は、お電話にて承ります。

女川町女川2-66 ハマテラス内

お魚いちば
あかせい

☎0225-53-2739

☎080-2824-6214

新型コロナウイルス感染症の影響により事業収入が減少した 中小事業者等に対する令和3年度分の固定資産税の軽減について

新型コロナウイルス感染症の影響により、事業収入が減少した中小事業者等が所有する事業用家屋および償却資産について、令和3年度分の固定資産税の課税標準を、事業収入の減少割合に応じてゼロまたは2分の1とする特例措置を受けることができます。

◆特例の対象となる事業者の要件など

(1) 令和2年2月～10月の任意の連続する3ヶ月間の事業収入が、前年の同期間と比べて、右表のようになっていること。

事業収入の減少割合	適用される特例率
30%以上50%未満 減少している方	2分の1
50%以上 減少している方	ゼロ

(2) 以下のいずれかの条件に該当する法人または個人

- ①資本金の額もしくは出資金の額が1億円以下であり、かつ、次に掲げる事由のいずれにも該当しない法人
 - ・同一の大規模法人に発行済株式または出資の総数または総額の2分の1以上を所有されている法人
 - ・2以上の大規模法人に発行済株式または出資の総数または総額の3分の2以上を所有されている法人
- ②資本もしくは出資を有しない法人の場合、常時使用する従業員の数が1,000人以下の法人
- ③常時使用する従業員の数が1,000人以下の個人

◆特例の対象となる資産

(1) 事業用家屋

※個人の所有する居住用の家屋は対象外です。併用住宅など、事業用と居住用が一体となっている家屋については、事業専用割合に応じた部分が特例の対象となります。

(2) 償却資産

◆提出書類

(1) 特例申告書(女川町公式ホームページからダウンロードできます)

裏面に「認定経営革新等支援機関等確認欄」がありますので、必ず当該機関の確認を受けてください。なお、当該機関の確認を受けていない申告書は受付できません。

(2) 特例対象資産一覧(女川町公式ホームページからダウンロードできます)

事業用家屋について特例を受ける場合は、特例対象資産一覧に記入し提出してください。償却資産については、令和3年度償却資産申告をもって特例対象資産一覧を提出したこととなります。

(3) 収入が減少したことを証する書類の写し

会計帳簿や青色申告決算書の写しなど。不動産賃料を猶予したことにより特例の適用要件を満たす場合は、猶予の金額や期間などを確認できる書類を添付してください。

※賃料を猶予した場合の減免要件などは国土交通省ホームページをご覧ください。

(4) 特例対象家屋の事業用割合を示す書類

青色決算申告書の写しなど。新たに取得し、まだ青色申告決算書などで確認できない家屋については、見取図など事業用部分に係る床面積が分かる書類を添付してください。

◆申告方法

(1) 特例申告書について必要事項を記入し、関係書類を添えて認定経営革新等支援機関等(※)による確認を受けてください。確認を受けていない申告書については受付できません。ご注意ください。

(2) 当該機関による確認を受けた後、特例申告書および関係書類一式を役場税務課へ提出してください。

(3) **提出期限は令和3年2月1日(月)まで**です。期限を過ぎた場合、特例措置を受けることができませんので、必ず期限内に提出してください。

(※)認定経営革新等支援機関等とは…認定経営革新等支援機関等は、税務・財務等の専門的知識を有し、一定の実務経験を持つ者として国が認定した機関(税理士、公認会計士、金融機関など)のほか、今回の特例においては、商工会議所や商工会なども含まれます。認定経営革新等支援機関は、中小企業庁ホームページおよび金融庁ホームページで確認できます。

◆問合せ先 役場税務課固定資産係 ☎54-3131内線182・183

女川町コロナ対策商品券事業 について

新型コロナウイルス感染症の影響により落ち込んだ町内の消費活動の活性化を目的として、女川町内のすべての町民に商品券を配布し、町内消費活動の活性化を図ります。配布した商品券は、女川町内の当該商品券取扱加盟店でご利用ください。

- ◆配布対象者 令和2年9月末時点で本町に住居登録をしている方
- ◆配布商品券 1人あたり1万円(1,000円×10枚)
- ◆使用有効期間 令和2年11月1日(日)から令和3年1月31日(日)まで
- ◆配布方法 利用案内及び商品券を簡易書留にて郵送
- ◆利用可能店舗 女川町内の当該商品券取扱加盟店
※対象店舗の一覧は、商品券と一緒に同封して郵送いたします。また、女川町役場ホームページでもご確認できます。
- ◆その他 商品券の配達完了には1～2週間程度かかります。あらかじめご理解をお願いします。なお、郵便局の不在通知などのお問い合わせは、直接郵便局あてにご連絡いただき、郵便局から商品券のお受け取りをお願いします。(役場では商品券の配達・保管を行っていません)



- ◆発行 役場産業振興課商工労働係 ☎54-3131内線681・682
- ◆問合せ先 女川町商工会 ☎53-3310

空き家、空き地の情報を登録できます！

町内の空き家・空き地の有効活用により、定住促進による地域の活性化を図ることを目的として、「女川町空き家等活用情報提供事業」を行っています。

一戸建ての空き家や宅地利用できる土地などをお持ちの方が、本事業へ空き家・空き地の情報を登録することで、町のウェブサイトなどを通じて、利用したい方へ情報提供ができるようになります。詳しくは、企画課定住・土地利用係にご連絡いただくか、女川町公式ウェブサイトをご確認ください。

女川町公式ウェブサイト(空き家について)

http://www.town.onagawa.miyagi.jp/onagawa_akiya.html



■令和2年9月末時点の登録数 空き家：2件
空き地：6件

◆問合せ先 役場企画課土地利用係 ☎54-3131内線234

■現在登録のある空き地を一部掲載します(利用の希望がある場合はご連絡ください)
※ご連絡いただいた時点ですでに契約が成立している場合があります。ご了承ください。

地番	女川町清水一丁目16-3
面積	436.40㎡
地目	宅地
水道	公営水道、下水道整備済
価格	7,720,000円(売却のみ)

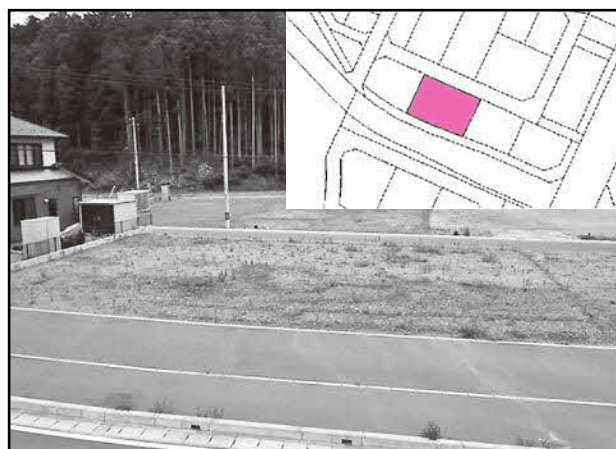

地番	女川町女川二丁目10-6 10-7
面積	計424.49㎡
地目	宅地 ※商業地域内のため、事業用地となります。
水道	公営水道、下水道整備済
価格	所有者と相談(賃貸のみ)

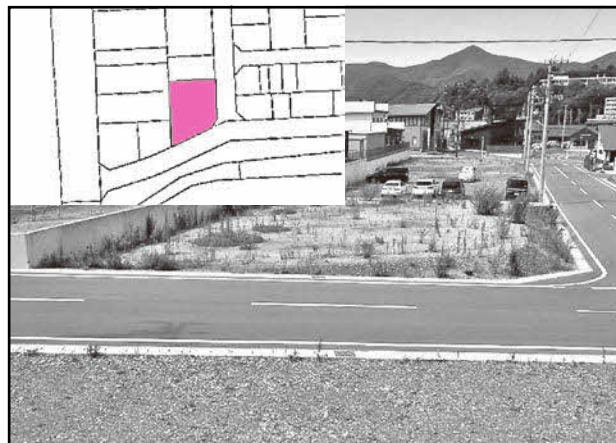

■この他にも物件を掲載しています。ぜひ女川町公式ウェブサイトをご覧ください。

国勢調査への御協力 ありがとうございました!!



令和2年国勢調査は、町民皆さま並びに団体などの御協力により、無事に調査を終了することができました。

調査にご協力いただきましたすべての皆さまに厚くお礼を申し上げます。

今回の調査の結果は、来年に人口の速報集計が公表される予定です。その後、順次詳しい統計結果が公表され、これからのまちづくりや福祉、防災対策などの大切な資料として様々な分野で活用されていきます。

今後とも、統計調査へのご理解とご協力をお願いし、調査のお礼といたします。

令和2年国勢調査女川町実施本部 本部長(町長) 須田 善明
担当：役場企画課統計係 ☎54-3131内線571

町有地分譲・貸付のご案内

町では、新しく整備した町有宅地を分譲しています。募集宅地位置、価格など、詳しくは企画課定住・土地利用係までお問い合わせください。

※エリアによって事業用に限り土地の貸付も可能です

◆申込みできる方

以下の条件に該当しない個人および法人(町内・町外の方、被災の有無は問いません)

- 不動産の売買契約締結について、法令上の制限を受けている方
- 納付すべき税金などを滞納している方
- 暴力団員による不当な行為の防止等に関する法律第2条第6号に該当する方

●募集宅地は、女川町公式ホームページでも詳しくご覧いただけます。

HP <http://www.town.onagawa.miyagi.jp/>

(ホーム > くらしの情報 > 住まい > 女川町町有宅地の分譲、貸付について)

◆申込受付期間

11月2日(月)～13日(金) 午前9時～午後5時

◆申込み・問合せ先

役場企画課定住・土地利用係 ☎54-3131内線233・234

広告

完全1対1 個別指導型学習塾

木村塾

“解らないところを解るまで”
生徒一人ひとりのマイペースを大事に、
完全個別指導で学習をサポートします。

教室所在地 女川町旭が丘二丁目38-2

- 小学生(1～6年生/1時間)…1,000円
指導教科 国・算・社・理・英の5科目
- 中学生(1～3年生/1時間)…1,250円
指導教科 数・社・英の3科目

ご不明な点はお電話にて
お気軽にご相談ください。

☎090-7937-1043
代表 木村 太悦



国民健康保険

●国民健康保険優良世帯への記念品贈呈について

女川町国民健康保険では、国保被保険者の健康に対する関心を高めていただきながら、国保事業の健全な運営を目的とするため、次のとおり「健康優良世帯」に対して記念品を贈呈しています。



「健康優良世帯」とは？

- ①平成31年3月から令和2年2月までの間、国保被保険者の受診履歴がなく、令和2年9月30日までに納期の到来している国民健康保険税を完納している世帯。
- ②無受診期間は、被保険者数1人世帯においては連続2ヶ年以上、2人以上の世帯においては、1ヶ年以上としています。
- ③令和2年9月30日現在において、国民健康保険資格を有している世帯。
- ④前年度において、特定健康診査を受診している世帯。

なお、今年度の「健康優良世帯」は10世帯でした。医療費の増加は、みなさんが負担する国民健康保険税にも影響します。年に1回は健康診断を受検し、ご自身の健康チェックを行いましょ。

◆問合せ先 役場町民生活課国保年金係 ☎54-3131内線152・153

国民年金加入者の方へ

●「社会保険料(国民年金保険料)控除証明書」が発行されます

～年末調整・確定申告まで大切に保管してください～

国民年金保険料は、所得税法および地方税法上、健康保険や厚生年金などの社会保険料を納めた場合と同様に、社会保険料控除としてその年の課税所得から控除され、税額が軽減されます。

控除の対象となるのは、令和2年1月～12月に納められた保険料の全額です。過去の年度分や追納された保険料も含まれます。また、ご自身の保険料だけではなく、配偶者やご家族(お子さんなど)分の国民年金保険料を支払っている場合、その保険料も併せて控除が受けられます。

この社会保険料控除を受けるためには、年末調整や確定申告を行うときに、領収証書など保険料を支払ったことを証明する書類の添付が必要となります。そのため、**令和2年1月1日～9月30日の間に国民年金保険料を納付した方には、11月以降に日本年金機構から「社会保険料(国民年金保険料)控除証明書」が送付されます**ので、申告書の提出の際には必ずこの証明書または領収証書を添付してください(令和2年10月1日～12月31日の間に、今年初めて国民年金保険料を納めた方へは、翌年の2月以降に送られます)。

▶▶▶11月は「ねんきん月間」

〈11(いい)月30(みらい)日は「年金の日」です〉

厚生労働省では、「国民お一人おひとりに、ねんきんネット等を活用しながら、老後の生活設計に思いを巡らせていただく日」として、11月30日を「年金の日」としました。この機会に、「ねんきん定期便」や「ねんきんネット」で、ご自身の年金記録と年金受給見込額を確認し、未来の生活設計について考えてみましょう。

「ねんきんネット」については、日本年金機構のホームページ(**HP** <http://www.nenkin.go.jp>)でご確認いただくか、石巻年金事務所へお問い合わせください。

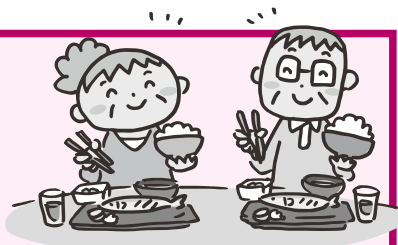

◆問合せ先 役場町民生活課国保年金係 ☎54-3131内線153
石巻年金事務所 ☎22-5115

住民登録

●戸籍謄本等証明書を取得するには

戸籍は本籍地の市区町村で交付されます。このため本籍が女川町にある人だけが申請でき、他市区町村に本籍がある人は女川町では交付申請ができません。

交付申請をするときは、次の点に注意してください。

注 意 点

- ①本籍・筆頭者は正確に記入してください。戸籍の筆頭者とは、戸籍の一番初めに記載されている人を言います。すでに筆頭者が亡くなっても、変わりません。
- ②謄本(全部のもの)と抄本(個人のもの)がありますので、あらかじめ提出先に確認のうえ、申請してください。
- ③親子(直系)以外の戸籍を申請する場合は、使用目的も記入した本人からの委任状が必要です。例えば、子が結婚して新しい戸籍ができた場合、親が子の戸籍謄本(全部のもの)は申請できますが、子の配偶者の戸籍抄本(個人のもの)は委任状を必要とします。
- ④戸籍には、このほかに除籍・改製原戸籍がありますが、申請は原則直系の方に限られます。親族でも委任状が必要となります。

申請に必要なもの

- ①本人確認書類(窓口においでになる方の分)
運転免許証、住民基本台帳カード、個人番号カード、パスポートなど
※上記のものをお持ちでない方は、健康保険証、年金手帳など2種類以上
- ②認印(シャチハタ印不可)
- ③親子(直系)以外の方が申請する場合、委任状

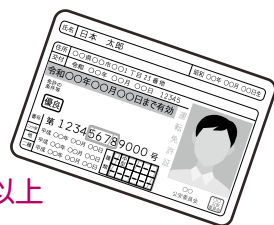

◆問合せ先 役場町民生生活課住民登録係 ☎54-3131内線153

生活支援

全国一斉 「女性の人権ホットライン」強化月間



仙台法務局および宮城県人権擁護委員連合会では、11月12日(木)から18日(水)までの7日間を全国一斉「女性の人権ホットライン」強化週間と定め、時間を延長して相談電話を開設します。

夫やパートナーからの暴力やストーカー行為、職場でのセクシュアル・ハラスメント、家族間での問題など、様々な人権問題について、人権擁護委員が電話相談に応じます。

- ◆開設時間 • 11月12日(木)、13日(金)、16日(月)～18日(水)
午前8時30分～午後7時
- 11月14日(土)、15日(日)
午前10時～午後5時

◆相談先電話番号 **0570-070-810** (ナビダイヤル)

相談は無料で、予約は不要です。秘密は固く守ります。

◆事前の問合せ先 仙台法務局人権擁護部 ☎022-225-5743



保健だより

健康経営実践事業所表彰

女川町健康プロジェクト事業



健康プロジェクト事業の一環として、町内事業所を対象に健康経営推進事業を展開しています。また、協会けんぽみやぎ支部では、「健康経営」の普及促進を目的として、「職場健康づくり宣言」登録事業を行い、町では、認定を受けた事業所を表彰しています。

令和元年11月に開催した表彰式では、5事業所を表彰しました。

職場の健康づくりのお問い合わせは役場健康福祉課にお気軽にご連絡ください！

●令和元年度健康経営実践事業所表彰事業所

田中建設株式会社

株式会社アイローカル

株式会社セッションブル

株式会社エルファロ

株式会社鮮冷

※認定日順

◆問合せ先 役場健康福祉課健康対策係 ☎54-3131
内線132

健康経営とは、従業員の健康を重要な経営資源ととらえ、健康増進に積極的に取り組むことです。

今日のご飯は何にしますか？

食育・健康レシピをご活用ください。



広報おながわで紹介した旬の食材を使った料理や郷土料理などのレシピを女川町公式ウェブサイト(右:QRコード)に掲載しています。

※食育料理レシピ集については、追加メニューを随時配布しています。今までの配布レシピが欲しい方は、健康福祉課健康対策係にお問い合わせください。



◆問合せ先 役場健康福祉課健康対策係 ☎54-3131内線133

上記のほかにも石巻管内の栄養士がつくった“野菜たっぷり、体に優しい味つけで、地元の食材を使ったレシピ”を以下のウェブサイト・SNSなどで紹介しています！



「いいねっいしのまき」で検索♪
毎日、石巻・東松島・女川の「活」な情報を投稿。
フォロー&いいね！登録をお願いします。

◆運営 宮城県東部保健福祉事務所

歯のお手入れはできていますか？ 歯と口のケアから始める健康維持



80歳で20本の歯があるとQOL(※)が維持できると言われています！

普段何気なく使っている歯ですが、歯は食事をするだけでなく、正しい発音や表情の豊かさにも影響します。自分の歯が20本未満になると、上手く食べることができない、滑舌が悪くなる、表情が乏しくなるなど、QOLが大きく下がります。このため、「80歳で20本以上の自分の歯を保つ」ことが生涯に渡るQOLの維持・向上に欠かせません。20本以上の歯があれば、食生活にほぼ満足することができると言われています。「生涯、自分の歯で食べる楽しみを味わえるように」と「8020(ハチマルニイマル)運動」を日本歯科医師会が啓発しています。

また、最近では口の機能低下も注目されています。加齢による筋力低下で噛む、飲み込む機能が落ちると、むせるなどの問題が生じます。口の機能低下により食欲が落ち、栄養状態が悪くなり、さらに筋力が低下する悪循環に陥ります。口の機能低下はからだ全体に影響を与え、QOLの低下につながります。口の機能を維持することが、健康寿命を延ばすために重要です。

(※QOL…Quality of lifeの略で、日本語にすると「生活の質」。社会的に見た個人の生活の質や、人生に対する満足度を指します。)

● 自宅でできる歯と口のセルフケア ●

【ブラッシング】

適切な歯ブラシを使って毎食きれいに磨く。歯ブラシは鉛筆を持つように、やさしく磨こう。

【歯間ブラシやフロスの使用】

歯ブラシだけでは取り除けない歯垢を取り除き、歯石を予防します。

【よく噛んで食べる】

よく噛むと唾液が分泌し、消化を助けます。唾液は口の中の雑菌や汚れを洗い流すはたらきがあります。

【+α 歯科健診を定期的を受診しよう】

自分ではできない口腔状態のチェックや専門的なケアを行ってもらいましょう。

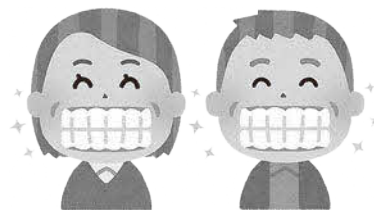

宮城県高次脳機能障害者支援事業 高次脳機能障害家族相談

高次脳機能障害者を支えるご家族が、ご本人の障害や接し方を理解し、心の負担を軽くすることを目的に家族相談を開催します。

専門の相談員が個別に対応します。相談内容の秘密は厳守します。安心してご相談ください。事前申込み制で、相談料は無料です。

- ◆日 時 11月13日(金)午前10時～正午
※相談時間はお一人1時間程度
- ◆会 場 宮城県リハビリテーション支援センター
- ◆申込み方法 10日(火)までに電話で申込みください。
- ◆連絡先 宮城県リハビリテーション支援センター リハビリテーション支援班
☎022-784-3588

「いい歯デー」 歯科健康テレホン相談



歯のこと、お口のことで気になっていることはありませんか？電話で気軽に歯医者さんに相談してください。

- ◆日 時 11月9日(月)
午前10時～午後4時
- ◆相談方法
①上記の時間に電話でおおまかな相談内容をお伝えください。②3日以内に歯科医師が電話でお答えします。
- ◆連絡先 宮城県保険医協会内
☎022-265-1667

障害者の相談窓口

相談受け付けます

各種障害者手帳を所持されている方や発達障害、難病の方に関する、サービス、就労、成年後見などの相談を下記の施設で受けています。

- ①石巻市・女川町基幹相談支援センター
くるみ ☎24-8355
- ②障害児(者)相談支援事業所
ふりーすぺーす“kai” ☎93-2924
- ③ひまわりデイサービスセンター障がい者
相談支援室 ☎84-2518

障害者手帳の取得などに関する相談は、役場健康福祉課福祉係で相談を受けています。

- ◆問合せ先 役場健康福祉課健康対策係
☎54-3131内線131

育児支援 ホームヘルプサービス

子育てのお手伝い

育児ストレスや産後うつで育児に不安があるなどのご家庭にホームヘルパーを派遣し、安心して子育てできるようお手伝いします。

◆利用時間

- ①1回の利用時間は、1時間単位で、2時間以内
- ②1日の利用回数は、2回以内
- ③1月の利用日数は、14日以内

◆利用料金

- ・生活保護世帯……………無料
- ・町民税非課税世帯…無料
- ・町民税課税世帯……1時間あたり100円
- ・所得税課税世帯……1時間あたり600円

◆サービス内容

- ・乳児を養育する者に対する家事などの援助
- ・調理、衣類の洗濯
- ・補修、住居などの掃除や整理整頓
- ・生活必需品の買い物など

◆利用方法

利用を希望される方は、子育て世代包括支援センターまで申し込みください。利用内容など確認のうえ利用決定となります。

- ◆問合せ先 女川町子育て世代包括支援センター(子育て支援センター内) ☎24-9341

女川町 子育て支援 センター



役場1階
☎24-9341

※各イベントの予約や、問い合わせは子育て支援センターまで

◆開所日・時間

月～金曜日 午前9時～午後5時

◆休館日 土・日・祝祭日および年末年始

◆利用料 無料

11月の行事予定

※開催場所はすべて女川町子育て支援センター

●七五三お宮まいりをしよう

日時 11月13日(金)
午前11時～

内容 散歩を楽しみながら七五三お宮参りをしよう

予約 要 5組程度
※締切 11月10日(火)

持ち物 飲み物

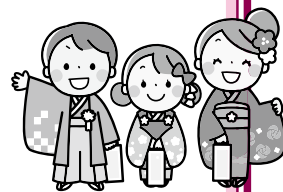

●ママカフェ

日時 11月20日(金)
午前10時30分～

内容 お茶を飲みながら子育てについてのトークを楽しもう

対象者 3～6か月児を子育て中の方

予約 要 10組程度

3～4か月児健診の時に
ご案内します。

人数に満たなければ、当日参加も可能ですが事前に申し込みください。



女川町子育て支援センター

子育て支援センターにフェンスが設置 されました！

トリートップ様寄贈



株式会社トリートップ様から、子育て支援センターの外庭のフェンスと、新型コロナウイルス感染症などの感染対策用の防護服、1,250着を寄贈いただきました。外庭はセンターを利用する子どもたちが砂場遊びや、プランターで育てた野菜の収穫、夏はプール遊びなど元気いっぱい遊びまわります。安心して見守ることができます。ありがとうございました。



体罰によらない子育てを広げよう！

児童福祉法が改正され、令和2年4月より保護者が「しつけ」と称して体罰を加えることが禁止されました。しつけとは、社会を生きていくために必要なことを教えることであり、体罰や暴言で子どもの恐怖心をおおひ、従わせることではありません。虐待を受けたと思われる子どもを見つけたときや、ご自身が出産や子育てに悩んだときには、町や児童相談所へご相談ください。

児童虐待の定義は・・・

身体的虐待

殴る、ける、投げ落とす、激しく揺さぶる、やけどを負わせる、おぼれさせる など

性的虐待

子どもへの性的行為、性的行為を見せる、ポルノグラフィの被写体にする など

ネグレクト

家に閉じ込める、食事を与えない、ひどく不潔にする、自動車の中に放置する、重い病気になっても病院に連れていかない など

心理的虐待

言葉によるおどし、無視、兄弟間での差別的扱い、子どもの目の前で家族に対して暴力(ドメスティックバイオレンス：DV)をふるう など

虐待かもと思ったら・・・児童相談所虐待対応ダイヤル「189(いちはやく)」(通話無料)へ判断つかないときこそ相談を！虐待であるという確証や証拠は必要ありません。また、通告者が責任を問われることはありません。通告者の秘密は守られます。

◆問合せ先 役場健康福祉課子育て支援係 ☎54-3131内線145
東部児童相談所 ☎95-1121

女川町地域医療センターからのお知らせ

骨塩定量検査のすすめ



骨の主成分は、カルシウムやタンパク質などで、毎日部分的な破壊(骨吸収)と再生(骨形成)をバランスよく繰り返し丈夫な状態を保っています。このバランス(骨代謝)が崩れると骨の中の骨塩量が減少し、もろくなるため、わずかな衝撃で骨折しやすくなります。この状態が『骨粗しょう症』です。

骨粗しょう症の原因

加齢に加え、偏食や極端なダイエット、喫煙や運動不足など。

また、特に女性の場合は閉経により女性ホルモン(エストロゲン)の分泌が急激に減少するため骨量が減少しやすくなります。

骨量の減少が進むと…

特に背骨の骨折(脊椎圧迫骨折)や脚の付け根の骨折(大腿骨近位部骨折)の可能性が高く、それにより歩けなくなり寝たきりになる可能性があります。

また骨がもろくなること自体が寿命を縮めるとも言われています。

骨折リスクを確認するためにも、今現在の自分の骨量を知ることが大切です。

骨粗しょう症になると骨折しやすい部位について

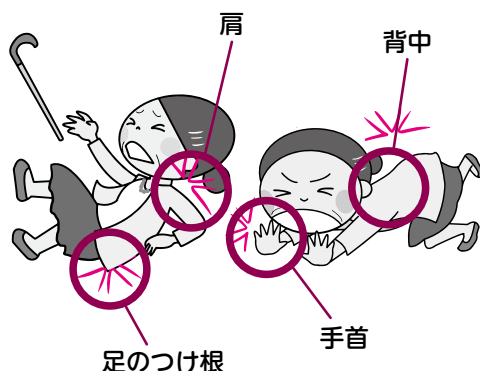

※定期的に骨密度をチェックし骨折予防に心掛けましょう。

11月の 外来診療科・診療日		診療受付時間(急患は24時間対応) 午前8時30分～11時30分 午後1時30分～4時30分 診療受付時間が変更になりました ※心療内科・眼科は午後4時まで 乳児健診・予防接種は午前11時、午後は4時まで						
		総合診療		小児科		心療内科	眼科	整形外科
診療科	午前	午後	午前	午後	午後 (午後4時まで)	午後	午前	午前
月	●	●	●	●	—	—	—	—
火	●	●	●	●	※●	—	—	—
水	●	●	●	●	—	—	—	—
木	●	●	●	●	—	※●	●	—
金	●	●	●	●	—	—	—	●
土	●	—	14・28日	—	—	—	—	—

11月の巡回診療	
出島集会所 午後1時30分～	11日(水) 25日(水)
江島集会所 午後1時30分～	18日(水)
※巡回診療は予約制です。 外来受付までご連絡を。	

健康教室について

次回開催は、現在調整中
です。
詳細が決まり次第、
お知らせいたします。



■総合診療外来

- ・内科・外科・整形外科・小児科、その他、科を問わずご相談ください。
- ・今野先生の小児科の土曜診療日は11月14・28日の予定です。
※診療日は、都合により変更する場合がありますので、事前にお問い合わせください。



地域包括支援センターだより

このまちで元気に暮らす

い
き
い
き
と
暮
ら
し
続
け
る
た
め
に

今月の
テーマ

いきいきと暮らし続けるために その⑧

加齢にともなう筋力低下や怪我などで歩行や立ち上がりなどが大変になっても、福祉用具を活用することで、安全に楽に生活を送ることができるようになります。



福祉用具をご活用ください

介護保険では、福祉用具をレンタルしたり購入できるサービスがあります。

例) 入浴時、身体を洗う時や浴槽をまたぐのが大変…

⇒シャワーチェアや浴槽の出入りを楽にする手すり・浴槽台の使用(購入)

例) 夜間トイレまで行くのが大変…

⇒ポータブルトイレの使用(購入)

例) 布団からの起き上がりや立ち上がりが大変…

⇒介護用ベッドの使用(レンタル)

※介護保険では要介護2以上の方が対象ですが軽度認定者の方にも安価で自費レンタルしている業者もあります。

★その他にも様々な福祉用具がありますので、ご相談下さい。

★包括支援センターにも一部展示していますので、お気軽にお立ち寄り下さい。



11月の
介護予防

地域遊びリレーション ふまねっと

地 区	日 時
石 浜	2日(月) 午前9時30分
上 一	2日(月) 午後1時30分
小 乗	9日(月) 午前9時30分
大 沢	9日(月) 午後1時30分
女川北	10日(火) 午前9時30分
浦宿三	11日(水) 午前9時30分
浦宿二	11日(水) 午後1時30分
上 二	12日(木) 午後1時
針 浜	16日(月) 午後1時30分
清 水	17日(火) 午後1時30分
西	24日(火) 午後1時30分
女川南	30日(月) 午前9時30分

地域遊びリレーション ・ふまねっと
※マスクの着用をお願いします

第2回

家族介護者交流会開催のお知らせ

在宅介護する中で、お薬でお悩みのことや心配なことはありませんか? ためになるお話を聞いたり、日頃の悩みをみんなで話したりしませんか?

●日 時 11月25日(水) 午前10時~11時30分

●場 所 地域福祉センター1階

●内 容 「在宅介護と薬について」
・薬の正しい飲み方や上手な利用法
・サプリメントの上手な利用法
・かかりつけ薬局との
上手なお付き合いの方法

●講 師 石巻薬剤師会 会堂女川薬局
沼倉廣幸氏

●対 象 在宅で介護をされている方

●申込み 11月20日(金)までご連絡ください。
※感染予防のため定員15名とさせていただきます。

もの忘れよろず相談所

ほっとカフェ開店日のお知らせ

日 時: 11月19日(木) 午後1時~3時

場 所: 女川町たびの情報館ぷらっと
(女川町観光協会)

参加費: 無料

★認知症の人やご家族、認知症について知りたい方、どなたでもお気軽にどうぞ。
(入退室自由)

上記事業は、手指消毒や換気など感染予防対策を徹底した上で実施します。
お越しの際はマスクの着用をお願いします。

Information インフォメーション

女川町地域包括支援センター

☎53-2272

(地域福祉センター1階、
地域医療センター向かい)

高齢者のための総合相談窓口です。住み慣れた地域での暮らしを継続できるよう、社会福祉士、主任ケアマネジャー、保健師の資格をもつ職員が、介護、介護予防、権利擁護、介護認定、認知症、その他ご心配なことなど、ご相談に応じます。



●光回線の勧誘トラブルにご注意！

事例

現在、契約中の大手通信事業者Aを名乗る者から電話があり、「光コラボの案内です。今より千円ほど安くなります」と勧誘された。A社のプラン変更だと思い手続きをしたら、別会社への契約になっていた。



アドバイス

- 「安くなる」と勧誘されても他のオプションサービスとセット契約だった場合、今の料金より高くなる場合があります。
- 勧誘を受けたときには、**事業者名やサービス名、月額料金やオプションサービス、解約料金**などを確認しましょう。
- 勧誘されてもすぐに返事をせず、現在の契約内容と勧誘された契約内容などを**十分に比較・検討し、**必用がなければ**きっぱり断りましょう。**
- 光回線の契約は、電気通信事業法の「初期契約解除制度」の対象です。**契約書面が届いた日を初日とした8日以内**に書面で申し出れば、解約料の負担なく契約解除できます。ただし、事務手数料や工事費、すでに利用したサービスの料金は支払う必要があります。

●インターネット通販のトラブルに気をつけて！

新型コロナウイルスを想定した「新しい生活様式」の実践例に通信販売の利用が示されています。今後インターネット通販のトラブルの増加が考えられます。通信販売を利用するときは事前に条件などを十分確認しましょう。

事例 1

高校生の娘がダイエット青汁を定期購入とは認識せず申し込み、解約しようとしたら高額な料金を請求された

事例 2

「新しい生活様式」実践のため、初めてインターネット通販を利用したが、2週間たっても商品が届かない

事例 3

格安で販売されていた有名ブランドの時計を申し込んだら、写真と異なる偽物が届いた

アドバイス

- 通信販売にクーリング・オフ制度はありません。事前に返品・解約の条件や販売事業者の連絡先を確認しましょう
- お金や個人情報の搾取等を目的とした詐欺的な通販サイトもあります。少しでも怪しいと思ったら利用しないようにしましょう
- 「お試し」のはずが、高額な料金を請求されたという相談が寄せられています。注文前に定期購入の契約になっていないか確認しましょう
- 未成年者のインターネットトラブルは家族など周りの保護者が目を配って防ぎましょう

消費生活相談員からひとこと

暖房が恋しい季節になりましたね。昨シーズンしまうときにきちんとお手入れしていると思いますが、石油ストーブなど使い始める時は、もう一度点検して安全に使えるようにしましょう。

**** 困ったときは、町の消費生活相談員にご相談ください ****

◆問合せ先 役場産業振興課消費生活相談員デスク ☎54-3131内線682

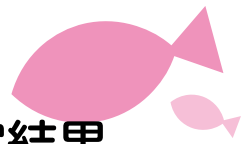

水産物の放射能測定結果

女川町では、女川魚市場に水揚げされた水産物について、宮城県の簡易測定器と東北大学から提供された連続個別非破壊放射能システム等を使用し、放射能を測定しています。9月1日～30日までの測定結果は、下記のとおりです。

◆検体数・測定結果

27種類96検体、すべてにおいて、厚生労働省が定める一般食品の基準値100ベクレル/kgを下回りました。
(検体すべて測定下限値以下・不検出)

◆測定機器

- EMFジャパン(株)
ガンマ線スペクトロメータ(EMF211型)
- 東北大学
連続個別非破壊放射能システムA01型
非破壊式食品放射能測定装置

食材等の放射能簡易測定を行っています

町では、町民が自家消費用に生産・採取した野菜、山菜、魚などの食材の放射能簡易測定を行っています。

詳細は、役場企画課原子力対策係(☎54-3131内線252)まで。

空間放射線量の測定結果

東京電力(株)福島第一原子力発電所事故に伴う放射性物質の対応として宮城県から簡易型放射線測定器を借用し、学校・保育所の校庭・所庭、女川町庁舎前など空間放射線量を測定しています。



役場庁舎前での計測

◎測定結果(単位:マイクロシーベルト/時)
(9月11日～10月9日)

施設名	測定値
一保所庭(0.5m)	0.06
四保所庭(0.5m)	0.06
新小中学校校庭(0.5m)	0.04
新小中学校校庭(1.0m)	0.04
第二多目的運動場(1.0m)	0.04
役場庁舎前(1.0m)	0.04-0.05

※すべての施設で、年間の追加被ばく線量1ミリシーベルトに相当する空間線量率1時間あたり0.23マイクロシーベルトを下回っていました。

放射線に関する正しい知識を身に付けよう！

空間放射線量の基準値ってどうやって決めたの？

空間放射線量が毎時0.23マイクロシーベルト(以下 μSv)を超えると、その地域は除染などの対象地域となります。では0.23 μSv という数字はどうやって定められたのでしょうか？

考え方のポイントは…

- 追加被ばく線量は1ミリシーベルト(以下1mSv)以下にする
- 1日のうち8時間は屋外、16時間は屋内で過ごすと仮定する
- 屋内で過ごす場合、遮へい(放射線を遮る)効果がある(屋外での線量に0.4をかける)

の3つです。

以上の3つを考慮して年間1mSvを超えない線量を計算すると毎時0.19 μSv となります。そこに自然界にもともと存在する放射線(1時間あたり0.04 μSv)を加えた、0.23 μSv が空間放射線量の基準値となっています。

$$\frac{\text{1日あたりの線量}}{\left\{ \underbrace{(0.19\mu\text{Sv} \times 8\text{時間})}_{\text{屋外での線量}} + \underbrace{(0.19\mu\text{Sv} \times 0.4(\text{遮へい効果}) \times 16\text{時間})}_{\text{屋内での線量}} \right\} \times 365\text{日} = 0.99864\text{mSv} \rightarrow 1\text{mSv以下}$$

お知らせ

測定結果は、放射線・放射能に関するポータルサイト「放射能情報サイトみやぎ」にも掲載しています。

Vol.10



We create a new fun for a new active lifestyle.

Cobaltore
ONAGAWA

コバルトーレ女川は10月11日、東北社会人サッカーリーグ1部の今シーズン全9試合を終えました。結果は6勝3分け、順位は3位でした。新型コロナウイルスの影響でリーグ戦の試合数は半分となったなかで、目標に掲げた上位リーグ、JFL(日本フットボールリーグ)への昇格は叶いませんでした。そして、今シーズンは、無観客試合での開催となったことからライブ中継を通してサポーターの皆さんに試合の様子を観戦していただきました。また、10月11日の最終戦は制限付きの有観客試合として開催し、クラブ会員、スポンサーの皆さんを中心に第二多目的運動場で応援していただくことができました。今回は、阿部裕二監督が今シーズンを振り返りました。

■ 2020年度 東北社会人サッカーリーグ1部 試合結果

節	試合日	勝敗	スコア	対戦チーム	試合会場
10	7月12日	引き分け	2-2	FC.SENDAI.UNIV	仙台大学サッカー場
11	7月19日	勝ち	4-0	大宮サッカークラブ	石巻フットボール場
12	10月11日	勝ち	2-0	盛岡ゼブラ	女川運動公園第2多目的運動場
13	8月30日	勝ち	6-0	猿田興業	石巻フットボール場
14	9月6日	勝ち	5-1	FCプリメーロ	鳥見山公園多目的広場
15	9月13日	勝ち	4-1	FCガンジュ岩手	岩手県営運動公園
16	9月20日	引き分け	2-2	富士クラブ2003	女川運動公園第2多目的運動場
17	9月27日	勝ち	6-1	日本製鉄釜石	南三陸町平成の森林間広場
18	10月4日	引き分け	0-0	ブランデュエ弘前FC	弘前市運動公園球技場



■ 阿部裕二監督から女川町の皆さんへ感謝の言葉

女川町やサポーター、スポンサー企業の皆さんには今シーズンも応援いただき、誠にありがとうございました。試合数が少なく、もどかしい思いで始まったシーズンでしたが、選手たちは良く頑張ってくれました。しかし、私の力不足もあり、勝てる試合を引き分け、リーグ戦3位という結果でした。

無観客での試合は私のサッカー人生で、はじめての経験でした。そんな中「試合会場で応援していただく」ということは、選手やチームを運営する私たちにとって、本当に幸せなことだということ深く実感するシーズンでもありました。今年は会場で試合をご覧いただく機会が限られましたが、来年も選手の背中を後押しする声援をいただきながら、再びJFL昇格を目指して戦いたいと思います。

短いシーズンとなりましたが、多くの応援、ありがとうございました。

◆問い合わせ (株)コバルトーレ ☎ 54-3251 **HP** <http://cobaltore.com/>

あの日あの時

平成20年

昭和14年に建築された駅が、10月から開催される仙台・宮城デスティネーションキャンペーンに合わせ改装されました。建築当時の大正ロマンを感じさせる黒と白をモチーフとした建物になり、駅の建物のいたるところにさんまとうみねこのデザインが施され、カーテンは鹿鳴館をイメージしたそうです。駅の待合室は町民と駅に降り立った人たちの交流の場として活用できるスペースとして新しくなり、ホームの案内板もリニューアルされました。



▲式典には多くの町民が参加、駅を見学しました。

女川駅の変遷

女川町に初めて鉄道が敷設されたのは大正12年4月のことでした。当時は金華山軌道会社によって営業された金華山の軌道でした。軌道は石巻町湊(当時)を起点とし、渡波を経て万石浦の北岸を迂回し女川村鷲神(当時)に達するものでした。昭和4年11月、私設宮城電気鉄道、当時の仙石線が仙台一塩釜から石巻まで全通し、さらに昭和14年10月に至り、国有鉄道の石巻線を石巻から女川まで延長し女川線として本格的な輸送路が完成しました。当時、浦宿にはまだ駅(停留所)がなく、昭和31年2月の開設を待つこととなります。(女川町誌から引用)



▲昭和14年10月7日開通式の駅前

女川町誌は電子書籍化し、町公式ウェブサイトでも無料公開中です。

◆問合せ先 教育総務課町誌編さん室 ☎53-3151内線14

広報おながわに広告を掲載できます！

お店の宣伝などにお使いいただけます！

	第一種広告	第二種広告
大きさ	縦50mm以内、横85mm以内	縦50mm以内、横175mm以内
掲載料	5,000円	10,000円

広告の掲載について詳しくは下記までお問い合わせください。

◆問合せ先 役場総務課秘書広報係 ☎54-3131内線213

第二種広告はこの記事と同じ大きさです。

広告について

広報おながわおよび女川町公式ウェブサイトに掲載された広告は、審査のうえ掲載していますが、掲載した内容について町が責任を負ったり、保証するものではありません。

事業や広告の内容につきましては各広告主にお問い合わせしていただくようお願いします。



女川町の人口

令和2年 9月30日現在

総数	6,263人	(-2人)
男性	3,075人	(2人)
女性	3,188人	(-4人)
世帯数	3,084世帯	(-1世帯)

()内は前月比

編集後記

右の写真は、黒森山第3展望台からの町中心部の眺めです。これを撮影したのは私ではなく一緒に上っていた方。私はというと運動不足がたたって貧血でダウン…頂上へたどり着くことなく1時間近く休んでから下山しました。

次の登山の機会のためにも運動することを強く思った筆者なのでした。(佐藤)

◆絶景です



女川町民音楽祭 サンマーンソニック

入場無料

身分証明書をご提示頂きます



2020.11.15 SUN | 女川町総合体育館 | 第1部 OPEN10:00 START10:30 | 第2部 OPEN13:00 START13:30 |

第1部

第2部



女川町観光大使

山口ひろみ



原田悠里



BiSH



EMPIRE

and more...?

主催 女川町
 主管 おながわ四季のまつり実行委員会
 出演協力 北島音楽事務所 (株) WACK
 運営協力 (株) ドワンゴ 石巻 BLUE RESISTANCE
 協賛 サッポロビール(株)

新型コロナ感染症拡大防止対策
 自宅を出るときからのご協力をお願い



この催しは政府および宮城県のガイドラインなどに基づいた感染対策を行い実施します。皆様のご理解とご協力をお願いします。

■ 入場資格 町民と町内企業に就労している方

★ご本人確認ができるものを必ずご持参ください。入場ゲートにて確認します。

※入場するための必要事項など詳しくは、広報紙と一緒に配布したチラシをご覧ください。
 他の出演者や時間の詳細は、町公式ウェブサイトとTwitterでお知らせします。

◆問合せ先 役場産業振興課観光係 ☎54-3131 内線 681

広報 おながわ 11月号

編集発行 〒986-2265 宮城県牡鹿郡女川町女川一丁目1番地1
 女川町役場総務課秘書広報係 ☎0225-54-3131 内線212-213

女川町公式ホームページ HP <http://www.town.onagawa.miyagi.jp/>

